40

BIBLIOTECA UNIVERSITĂȚII -IAȘI-

ANUL XXXIX Nr. 392

ABONAMENTE

Lei 450 . . . . . 3 luni

5.000 Intreprinderi, autorități pe un an

Atelierele tipografice
IAȘI, STRADA LĂPUȘNEANU Nr. 37

4 Pagini 5 Lei

OPINIA

ZIAR POPULAR COTIDIAN

Joi 1 Ianuarie 1948

Redacția și Administrația
IAȘI, STR. LAPUȘNEANU Nr. 37

TELEFOANE:
Redacția. . . Nr. 1209
Administrația . . . 2042
Serv. de noapte. . . 2088

Director C. R. GHIULEA

1947-1948

Păşim într'un an nou.

Lăsăm în urmă un an încărcat de multe eforturi pentru mai bine, de multă muncă din care poporul român iesă mai bine înarmat pentru a duce lupta cu succes împotriva grelei moşteniri a trecutului, generatoarea tuturor suferinţilor ce le-am îndurat şi le mai îndurăm.

Eforturile uriaşe ale poporului muncitor pentru refacerea economiei naţionale distruse de războiu, strădaniile ţărănimei de a da ţării roadele aşteptate de pe urma reformei agrare au fost în anul acesta încununate de succes. Valul solidarităţii naţionale afirmat anul trecut pentru ajutorarea celor în suferinţă loviţi de foamete a constituit pentru anul acesta de belşug, încă un stimulent la încordarea energiilor pentru munca de reconstrucţie şi refacere.

1947 a fost de fapt primul an fără spaimele groaznicului măcel de care am scăpat.

După efortul gigantic care a pus la grea încercare nervii şi avutul poporului nostru, anul 1947 a cristalizat poziţiile democratice în ţara noastră, deschizând perspectivele spre adevăratul drum de de viaţă şi cultură a maselor populare. El a adus prin lupta dârză a maselor populare împotriva tuturor acelor ce unelteau contra cuceririlor lor, victoria împotriva forţelor reacţionare interne şi internaţionale.

Guvernul democraţiei româneşti se poate mândri cu o reformă monetară, care a avut darul să dezmorţească poziţiile majorităţii oamenilar producători din ţară.

Victoria internă a democraţiei româneşti s'a împletit anul acesta cu întărirea poziţiei internaţionale a României, prin statornice relaţii ale prieteniei cu toate ţările din jurul nostru în fruntea cărora găsim mereu U. R. S. S.-ul a cărui bunăvoinţă şi dragoste ne-au alinat în clipele cele mai grele.

Incepem un an nou. Anul 1948 va fi un an de muncă grea şi constructivă. Greutăţile pe care le mai avem încă vor fi învinse numai prin munca întregului popor.

Patriotismul constructiv şi sănătos al maselor populare şi în deosebi al tuturor celor ce muncesc cu braţele şi cu mintea sunt chezăşia succesului acestei activităţi de refacere vitală pentru viitorul poporului român.

LA MULŢI ANI!

Din iniţiativa d-lui Ministru Teohari Georgescu
Cu sprijinul Guvernului Dr. Petru Groza
Prin munca neîncetată a Oficiului de Reconstrucţie

Satele Iaşului şi ale Moldovei
pustiite de războiu renasc din cenuşă...

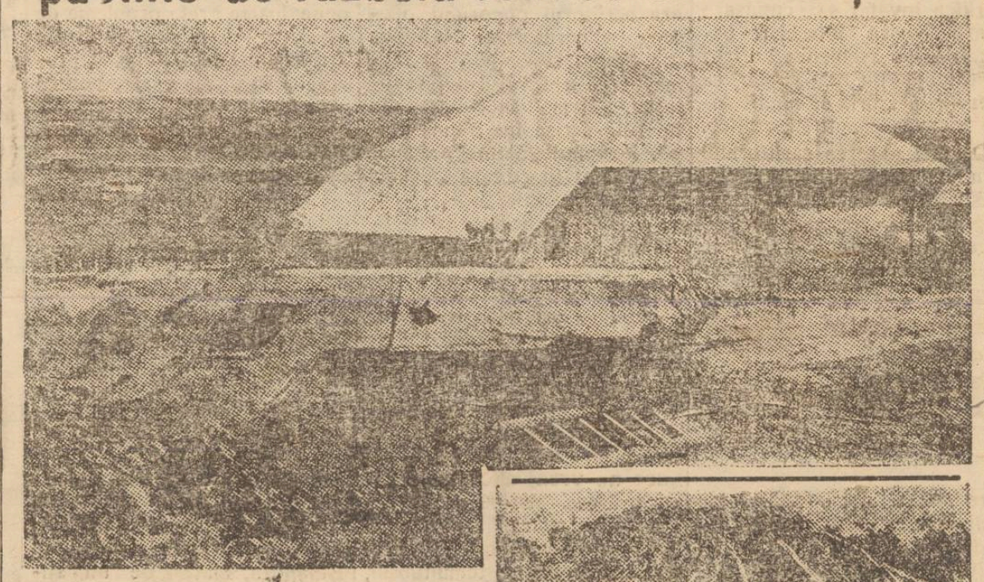

In fotografia de sus: spatele unei case ridicate la Balş, chiar lângă dărâmăturile vechei aşezări omeneşti. Tancul german care a provocat distrugerea, lovit în plin, nu e acum decât fier vechi de care se sprijină scara nouei locuinţe.

In dreapta: un bordeiu care adăpostea înainte pe familia de ţărani.

După ce furia războiului a trecut, din iniţiativa d-lui Ministru de Interne, a luat fiinţă la Iaşi, în toamna anului 1945, „Oficiul de Reconstrucţie al Moldovei", pentru refacerea gospodăriilor ţărăneşti distruse de focul luptelor. Deşi sarcinile erau mari şi grele, s'a depus o muncă uriaşă iar rezultatele de până acum sunt remarcabile. Treptat, treptat, în locul bordeelor au răsărit case mândre pe întinsurile Moldovei şi sate întregi au fost redate muncii şi vieţii...

Dar activitatea O.R.M-ului care are în frunte pe d. prefect Const. Bordeianu, continuă, ţintind noi realizări, spre binele poporului moldovean.

Comparaţii reconfortante

Corespondentul revistei americane *Saturday Evening Post*, pe nume Ernest Hauser a făcut acum câteva luni o plimbare de informaţii prin Europa. In concluzia reportagiilor sale referitoare la cele constatate, este nevoit să mărturisească:

„Am constatat o stabilitate isbitoare în Europa orientală, în timp ce în Europa occidentală n'am constatat de cât nelinişte şi desorientare".

Noi suntem de părere că acelaşi corespondent dacă va face o călătorie pe aceleaşi meleaguri anul viitor va avea şi mai mult de ce să se mire. Va avea să constate roadele acestei stabilităţi, care nu este tocmai o stabilitate. Pentru că idealul democraţiilor populare din Europa orientală, nu este starea pe loc, ci propresul. Şi toi ce se concepe, se construeşte şi se produce aici este numai pentru acest progres. Noi subliniem cu entuziasm orice fel de rezultat atins în muncă şi producţie, fără să ne pese dacă el se întâmplă la vecini şi nu la noi. Când aflăm de exemplu că valoarea producţiei, lucrătorilor cehoslovaci pe oră s'a dublat în 1947 faţă de 1946, adică muncitorul ce produce atunci o pereche de ghete pe oră, produc astăzi două, ne pare tot atât de bine ca şi când lucrul acesta s'ar întâmpla la noi. Pentru că noi mergem pe urmele experienţei lor. Noi învăţăm de la dânşii şi aplicăm la noi, după cum rezultatele noastre bune le aplică ei. Această frăţie de interese naţionale, sociale şi economice care s'a stabilit între ţările din răsăritul Europei, nu numai că ne face economie de multă energie care se cheltuia pe vremuri pentru a întreţine şi exagera ceia ce în mod aparent ne despărţea, dar ea stabileşte mai ales echilibrul de forţă, care sprijină în mod reciproc toate năzuinţele constructive ale tuturor popoarelor interesate.

In fiecare din aceste ţări popoarele lucrează după plan şi fiecare minută, fiecare ceas, zi sau lună, sunt urmărite cu atenţie, întrucât toate aceste unităţi de măsură a timpului trebue să marcheze progresul nostru al tuturor.

Al tuturora pentru că acesta este programul democraţiei populare ideală către care ne îndreptăm şi deaceia ne dăm toată osteneala ca toată lumea să înţeleagă şi să

LAZĂR MARCU

— Continuare în pag. 3-a —

Crucea Roşie a desfăşurat
o frumoasă activitate pe tărâm social
în Iaşi şi Moldova

In cursul anului 1947, Crucea Roşie reorganizată şi-a propus un nou plan de activtate. Lucrând mână în mână cu celelalte organizaţii de asistenţă, cu organizaţiile politice şi urmând calea unei strânse colaborări cu organele Ministerului Sănătăţii, această instituţie a realizat o seamă de înfăptuiri din cele mai importante.

Realizări pe teren

Regionala Crucii Roşii Iaşi a înfiinţat 64 case de naştere în Moldova, dintre care cinci în judeţul nostru, alte patru fiind în curs de organizare.

Au fost înfiinţate 9 preventorii în Moldova de Nord, în oraşul nostru funcţionând două, prevenitoriul Copou şi prevenitoriul Antirabic.

Pregătirea personalului sanitar

Deasemeni, pentru a pregăti personalul sanitar necesar caselor de naştere, a fost creiată, din iniţiativa Comitetului Regional Iaşi al Crucii Roşii, o şcoală de infirmiere.

In colaborare cu Comitetul Naţional al Copilului, au fost

— Continuare în pag. 2-a —

Leul cea mai bună monetă din Europa

POZIŢIA MONETEI NAŢIONALE
Situaţia B. N. R. Politica creditelor. Declaraţiile d-lui guvernator Aurel Vijoli

D-l Aurel Vijoli, Guvernatorul Băncii Naţionale a făcut o serie de declaraţii presei.

D-sa după ce face bilanţul activului şi pasivului B.N.R., spune următoarele:

Dacă raportăm circulaţia monetară la suma bugetului Statului, pe un an, observăm că în perioadele anterioare de stabilitate monetară, circulaţia era egală sau chiar depăşia cifra bugetului, pe când astăzi este numai de 33 la sută din această cifra.

Deasemenea, dacă vom compara circulaţia monetară actuală cu circulaţia din trecutele perioade de stabilitate, pusă în raport cu nivelul preţurilor şi al producţiunii, observăm că circulaţia actuală reprezintă numai circa 30 la sută din cele anterioare.

Dirijarea creditelor

Circulaţia monetară actuală atât de restrânsă, se explică prin acţiunea de dirijarea creditelor şi controlul utilizării lor, pe care îl facem astăzi. Datorită acestei acţiuni, anumite sectoare fără interes pentru economia naţională nu mai sunt finanţate ca în trecut.

Astfel, astăzi nu mai finanţăm:

— cumpărările de mărfuri în vederea stocajului,

— operaţiunile de speculaţii bursiere asupra valorilor mobiliare,

— fabricarea şi comercializarea obiectelor de lux, bijuterii, parfumerii, mode, flo-

(Continuare în pag. 2-a)

In pragul Anului Nou

După un şir de ani negri ai barbariei fasciste, ne-am bucurat în 1944 de anul eliberării. Apoi, după o sforţare eroică a oştirei şi a întregului popor, am contribuit în 1945 la determinarea anului încetării războiului.

Insă încetarea războiului n'a însemnat şi restabilirea păcii. Pentru noi românii a mai trebuit ca pământul să-şi desăvârşească de două ori mişcarea de revoluţie, pentruca în 1947 să dobândim formal pacea.

Păşind în anul 1948, n'avem totuşi în faţa ochilor perspectiva unei lumi întoarsă definitiv la îndeletnicirile ei paşnice.

Dimpotrivă.

Pacea generală, care trebuia să se înfăptuiască la ultima conferinţă diplomatică dela Londra, a fost zădărnicită de cupiditatea forţelor imperialiste care îşi menţin tendinţa de a stăpâni popoarele prin impilare şi exploatare.

Câtă vreme va exista această tendinţă a unei lumi înrăite, nu vom cunoaşte adevăratele binefaceri ale păcii şi nu vom defini condiţiile totale pentru propăşirea societăţii.

Spiritul optimist al omului însoţeşte totdeauna începutul de an cu urări de bine. Primim deci anul 1948 cu urarea şi cu speranţa pacificării depline a Europei şi a lumii, spre a ne putea bucura şi noi de roadele unei înfrăţiri generale a neamurilor.

Spre acest scop, patria noastră, alături de celelalte ţări din răsăritul european, şi sub auspiciile marelui bastion al păcii şi progresului care este Uniunea Sovietică, s'a asociat la o temeinică acţiune de alianţe pentru apărarea libertăţii şi democraţiei.

Acţiunea această răsăriteană are puternice adereţe în mişcările populare din restul lumii, cu aceiaş năzuinţă de a înlătura imperialismele care întreţin vrajba, nedreptăţile, mizeria, şi care îndeamnă la războae.

Atâtee forţe conştiente şi organizate vor izbândi, fără îndoială, să înlăture rămăşiţele unui trecut nenorocit. E numai o chestiune de timp. Şi ceia ce dorim, împreună cu toţi oamenii de bună voinţă, este ca acest timp să nu depăşească spaţiul anului 1948.

Aceasta-i urarea de căpetenie pe care cu toţii trebue s'o facem în pragul noului an.

G.

In loc de bilanţ

Un reportaj de SAVEL DAVICU

Privesc calendarul din faţa mea, care şi-a irosit filele, ca frunzele copacului toamna şi involuntar, îmi apare pe ecranul memoriei, nenumăratele desene ale clasicilor timpurilor care prezintă eterna compoziţie: anul vechi, gârbovit şi zdrenţuros fuge, alungat de un prunc, an nou, strălucitor de viaţă şi bucurie.

Dincolo de această banală legendă, dincolo de această naivă schimbare sufletească a umanităţii, în această seară e totuşi cert că mai îmbătrânim cu un an.

E mişcător momentul acesta de copilărie pe care şi-l permit oamenii cei mai gravi odată pe an. Dar la capătul lui greu şi obositor de muncă şi necazuri scurgerea celor 365 de zile, simbolizează sfârşitul unei sforţări, bilanţul unei perioade de viaţă şi ultima odihnă în faţa unei noui şi hotărîte roluări a activităţii, cu toate speranţele ce sunt legate de ea.

Un ziar n'ar fi un adevărat caleidoscop, dacă nu şi-ar arunca o clipă privirea asupra „vieţii" consumată de miezul celor 365 zile. Ori tocmai această latură fiind nucleul inspirator al acestui sumar bilanţa anual, întrebăm cu toată seriozitatea—poate pentru că scăpăm deacum de el — ce a însemnat anul 1947?

O luptă crâncenă, în care

— Continuare în pag. 2-a —

Semnificaţia socială
a zilei de sărbătoare

Oamenii au considerat întotdeauna sărbătorile ca cele mai frumoase zile din viaţă. De sărbători omul îşi permite cheltueli extraordinare prevăzute în mod special în buget, se îmbracă mai „frumos", îşi corectează chiar manierele faţă de cet din jurul său şi în general este predispus să fie în cât mai strâns contact cu prietenii. Dacă am vrea să cântărim care din toate aceste lucruri îi dă adevăratul farmec sărbătoarei, am constata că petrecând în comun cu alţi oameni cântăreşte cel mai greu.

Pentru a explica şi întreţine filosofia individualistă a proprietăţii private, gânditorii burghezi au căutat să născocească şi chiar să cultive în firea omului cele mai anarhice instincte. In privinţa aceasta cel mai calomniat a fost ţăranul. „In zădar veţi încerca să-l atrageţi pe ţăran la o viaţă colectivă, ni se spune de către aceştia. Ţăranul este individualist turbat, orbit de patima proprietăţii pământului său şi incapabil să adere la orice iniţiativă socialistă..."

Dacă am încerca să discutăm în perspectiva sa istorică această teorie cu documentele în faţă, am reuşi să demonstrăm că în nici un caz nu este adevărată. Caracterele şi instinctele se formează în om ca şi la orice alte animale în decurs de foarte multe generaţii, şi pentru ca ţăranul, omul în general să aibă futr'adevăr o atitudine individualistă şi un instinct de proporţii atât de desvoltat, ar fi fost necesar ca în toată istoria lui să fi fost proprietar şi în general un acumulator.

Ori proprietatea privată aşa cum o cunoaştem noi astăzi este de cât se poate scurtă vreme în istorie, ca aparţinând unei majorităţi cât mai intime. Proprietari au fost foarte puţini oameni. Marea majoritate, au fost cei mulţi, sclavii, şerbii proletarii şi cei ce se ocupau cu funcţiuni colective. Toţi aceştia, fie că au lucrat la stăpân, fie că au lucrat de sine stătători ei au trăit în colectivitate în tot timpul istoriei lor şi cele mai generoase instincte şi le trag numai de la această viaţă în comun care îşi are originea în adâncul celor mai îndepărtate timpuri ale comunismului primitiv.

Noi avem prea puţine ştiri despre modul cum au trăit oamenii în faza comunismului primitiv. Insă când ni se vorbeşte despre noi, despre epoca de aur a omenirii la care face aluzie mitologia greacă şi romană, şi în general toate mitologiile popoarelor vechi, ne dăm seama că generaţiile nu au păstrat amintiri tocmai proaste despre acea viaţă, care oricât de înapoiată şi sălbatecă era, dădea omului mai multe satisfacţii morale decât viaţa de sclav, dacă se poate vorbi despre aşa ceva în aceste perioade ale umanităţii.

Nu este în intenţia noastră de a face din acest articol o dezbatere adâncă ştiinţifică a

LUCA MATEI

— Continuare în pag. 2-a —

Daruri de Crăciun

Din contribuţia actorilor Teatrului Naţional din Iaşi s'a realizat de sărbători suma de 8.000 lei care a fost donată Căminului de Ucenici din localitate.

Plugușor 1948

Aho, Aho,
Bună seară, bună gazdă
Am venit să tragem brazdă
Am venit cu plugușorul
După care duceți dorul
Mânați măi, hăi, hăi,

V'am adus o veste mare
Azi în zi de sărbătoare,
Că anul s'a înoit
Și cu bine a venit
Mânați măi, hăi, hăi,

Când vei trage mărei gazdă
În ogorul tău o brazdă
Trage-o cu folos și spor
Să scoți grâu pentru popor
Glia noastră strămoșească
Pentru noi o să rodească
Pentru cei care muncesc
Și pe brazdă se'nfrățesc
Mânați măi, hăi, hăi,

Să urzim cu toți sub soare
În fabrici și pe ogoare
O țară îmbelșugată
Și frumoasă și bogată
Mânați măi, hăi, hăi,

Mânați fraților, mânați
Braț la braț că suntem frați
Frați buni și nedespărțiți
Intru mulți ani să trăiți
Spor la muncă și înfrățire
La mulți ani cu fericire!
Mânați măi, hăi, hăi,

În loc de cronică dramatică

Teatrul Național: „MAMA"

adaptare dramatică după MAXIM GORKI

Opera lui Maxim Gorki are strânse relații, dacă nu chiar se confundă cu viața sa.

Cel mai realist și mai puternic scriitor modern al literaturii ruse și-a lăsat în cărțile sale amprenta amară a unui trai plin de zbucium și de suferințe. Trilogia sa biografică „Copilăria mea", „La stăpân" și „Universitățile mele" (primele două editate în excelente condiții în Editura „Cartea Rusă") este plină de urmele pe care viața sa agitată a lăsat-o în experiența scriitorului de mai târziu. Și ca toți cei ce au cunoscut viața la rădăcinele ei, Maxim Gorki a învățat să cunoască și mai ales să iubească oamenii. Cu o asemenea uriașă experiență nu se putea ca operele lui Gorki să nu fie decât fragmente auto biografice.

De aici puterea scriitorului de a evoca lucrurile, de aici plasticitatea virulentă a descrierilor sale, de aici eroii săi decupați din viața de toate zilele, eroi care îi dau titulatura de „Balzac al Rusiei", de aici realismul său crud sau înălțător.

Ceeace este însă comun tuturor operelor sale este substratul social, revolta sa necontenită împotriva prejudecăților, împotriva nedreptăților sociale sau a îngrădirei libertăților.

Prezentând realitatea crudă a claselor de jos și putreziciunea societății burgheze, Gorki era înainte de revoluție scriitorul care prevestea tot mai apropiatele ecouri ale marei eliberări.

Opera sa se poate împărți în trei etape. O etapă de dinaintea revoluției, când Gorki era scriitorul poporului, o etapă a scriitorului luptelor din timpul revoluției, și ultima etapă a scriitorului revoluției. „Mama" face parte din opereta scrisă în ultima etapă. Romanul „Mama" a apărut recent în editura „Cartea Rusă" reprezintă lupta poporului pentru libertate și opresiunile guvernanților. Centrul acțiunii este o bătrână mamă, „mama" de pretutindeni al cărui fiu conștient se pune în fruntea tovarășilor săi de lucru din fabrică pentru revendicarea drepturilor lor.

In casa ei au loc întâlnirile conspirative ale muncitorilor sub ochii îngroziți ai mamei care nu vrea altceva decât să trălască alături de fiul ei. Pe rând eroii capătă contururi precise: revoluționarul energic, intelectualului, tumultuosul, luptătorul sau trădătorul. Scenele au relief vibrant și o putere epică deosebită. Paginile romanului devin pagini de istorie, pagini de istorie a marii revoluții. Deabea atunci când fiul ei este trădat, arestat și condamnat în Siberia, mama tinuind opera fiului ei în fabrică. Și nici chiar atunci când prinsă cu broșuri și cărți de agitație într'o gară este gâtuită, ea nu va înceta să strige marele ei ideal, înălțătoarea ei luptă.

Acesta este pe foarte scurt subiectul romanului. Și de vreme ce Gorki meșter mânuitor în teatru („Azilul de noapte") nu s'a gândit să-și dramatizeze singur opera, sarcina a revenit cu atât mai grea altora. Din adaptările existente cunoaștem două: una de T. Braz jucată la Iași, și una de Oplopkov. Cea de a doua mai dinamică, mai vie și mai fidelă, pune foarte grele probleme de montare. Prima și cea jucată are scăderi de acțiune și prelungiri în prima parte, pentru a deveni dinamică în cea de a doua. Bineînțeles că pasagiile de un epic răscolitor și nici amarele desenuri linie ale lui Gorki nu au putut fi redate în scenă.

Piesa este însă cu eroii săi o frescă puternică a eroilor care au făcut revoluția și care înfruntau cu tărie piedicele pentru realizarea unui mare viitor.

Mâna marelui scriitor plutește și asupra adaptării sale, transfigurând-o la nivelul altitudinei sale.

In direcția de scenă a d-lui Ion Diacu care a căutat toi timpul să dinamizeze acțiunea a jucat maestra Gina Sandri-Bulandra, alături de un ansamblu cuprinzând aproape întreg teatrul, ansamblu completat de o bogată figurație compusă din elemente muncitorești. Un spectacol care trebuește văzut pentru înalta lecție de morală pe care o oferă, pentru munca și priceperea celor care au organizat această fericită reprezentație.

M. BANU

În loc de bilanț

— Urmare din pag. I-a —

...rbele de pace se amestecau cu zăngănitul de arme.

1947 — o cotitură a istoriei

A fost un an greu și plin de **suferințe**, dar nu putem uita eforturile pe care le-a făcut colectivitatea întru tămăduirea bolilor care o copleșeau, după cum nu putem uita grelele consecințe ale războiului care au mai cariat încă atât de tragic și acest an.

Și totuși, în răgazul de meditație la acest soroc al tuturor bilanțurilor, apare evident că anul 1947 a însemnat pentru omenire „cotitura cea mare" și o orientează în mod ireversibil către un viitor mai senin de progres și armonie.

Viața își continuă cursul normal

Cu toate că în lume divergențele politice încă nu au fost definitiv aplanate, totuși viața își continuă cursul și viața economică extinde legăturile internaționale, fără de care ea nu mai poate fi concepută în epoca noastră.

Acordul comercial anglo-sovietic a fost urmat de negocieri între multe țări din Apusul și Răsăritul Europei și o serie de convenții vor fi încheiate chiar în primele săptămani ale anului nou.

Pe drumul năzuințelor

In aceste eforturi ale celui mai râvnit progres ce a început să răsune triumfător pe văzduhul încercatei și zbuciumatei Europe, din fericire suntem și noi. Popor trudit, sărăcit, am pornit plin de încredere și de elan pe drumul năzuințelor. N'ar fi decât să citâm vizitele pe care le-a făcut guvernul nostru în capitalele megieșe și acelea cu care ne-au onorat reprezentanții Cehoslovaciei, Bulgariei, Ungariei și Jugoslaviei, pentru ca să ne dăm seama că toate popoarele din această parte a Europei se străduesc din răsputeri să corespundă dorințelor de pace, căreia îi slujește de garant, cu autoritate și prestigiu, Marea Republică a Uniunii Sovietice.

Dar n'am fi putut, poate, ajunge pe această treaptă dacă lumea noastră muncitoare, tot mai precis angajată în producție, n'ar fi dat dovezi de o luminată conștiință cetățenească.

Muncitorimea dela sate și orașe a urmat îndemnurile conducătorilor ei, realizând progrese pe ogoare și fabrici. Combinând aceste progrese, cu înțelepciunea conducătorilor, care a știut să stăpânească disperarea celor în suferință, am putut pregăti cu răbdare slârșitul unui an care dacă nu a fost a huzurului, a fost al îndestulării pentru toată lumea.

Și astfel 1947 aduce alte ecouri decât acelea ale lamentațiilor din casele și cocloabele înfemetaților anului 1946.

Dar 1947 a oferit țării, peisajul unei conduceri sincronizate, în domeniul financiar și economic, sub care improvizația și diletantimul, sunt înlocuite cu competența și simțul răspunderii nelimitate.

Ordinea instaurată în economic, în producție, în fabrici, în finanțe, au dus în mod ireversibil la un început de echilibrare a bugetului, care ne-a dat posibilitatea unei drepte orânduiri a gospodariei fără ajutorul „binevoitorilor" care pentru „ajutorul" lor erau înclinați a ne cere preț prea mare.

Perspective optimiste

Și acest lucru poate fi o fericită și oportună reabilitare a noastră, care ne redă încrederea în viitor, ne redă optimismul nostru creator.

Dacă 1948, va fi ceia dorim cu toții, un an de p... un an de belșug și prosp...tate—așa cum dealtfel am sat tot într'un 48 acum veac, alți mari înaintași l...tători, atunci pe 1947 îl vom considera coridorul de trecere în salonul fastuos al unei ere mult așteptate.

Cu acest gând, cu această speranță, care ne dă imboldurri noui de muncă și de desăvârșire în toate domeniile de activitate, rupem ultima filă din Calendar și mizăm gros, primul, din cele 365 de numere ale celei de una mie nouă sute patruzeci și opta loterii a eternității.

SAVEL DAVICU

DOCTOR
S. A. DAVID
Boli interne
și de copii, boli de femei
Venerice, Sifilis
Bleneragia, vindecă radical în 9 ore (Penicilina)
Iași, str. Costache Negri 3 (colț Elena Doamna)
Cons. 8—12 dim. și 2—9 seara

Semnificația socială a zilei de sărbătoare

— Urmare din pag. I-a —

problemei. Vrem doar să explicăm fenomenul zilei de sărbătoare, în care omul se simte mai colectiv, decât în toate zilele anului. Faptul că în aceste zile el cântă societatea, împarte daruri, invită la masa lui oameni, face plăcere copiilor lui și străini, organizează jocuri colective, este o dovadă că atâta timp cât se simte eliberat de chinuitoarea problemă a pânii zilnice, el își leapădă odată cu zdrențele muncii de toate zilele, toată poiohița de ursuzenie și dușmănie în care este învăluit, tocmai din cauza condițiunilor de muncă și de viață create de societatea capitalistă. Cine a trăit printre țărani zilele de ...ăcun, Anul Nou sau de Paști, cine a luat parte la o clacă, la o nuntă țărănească sau la un botez, cine a căutat să judece la rece toate manifestările lor în aceste zile, cine a căutat să interpreteze just acea pornire la frăție și de dărnicie care îi cuprind pe oamenii simpli după primele pahare de vin, își poate da seama că instinctele sociale zac adânc înrădăcinate în noi că ne simțim bine uneori între oameni mulți, că muncim mai cu spor în colectiv, că mâncăm cu mai multă poftă la mesele comune și că ne simțim cu adevărat fericiți, când avem în jurul nostru oameni tot atât de mulțumiți ca noi. Asemenea manifestări le întâlnim la toate categoriile de oameni sănătoși la creeri, le întâlnim în special la țărani și le întâlnim la toate popoarele.

Toate acestea trebue să ne facă să înțelegem că dacă noi reușim să ne construim o viață socială, în care munca să fie așezată la locul de onoare pe care-l merită, dacă îndepărtăm dintre noi toate ficțiunile materiale și morale create ca să-i despartă de către cei ce au trăit de pe urma dușmăniilor dintre oameni, dacă reușim să eliminăm din creerul nostru preocuparea obsedantă a zilei de mâine și deci necesitatea acumulării fără frâu, noi putem în realitate să ne organizăm o viață de permanentă sărbătoare, în care munca să devie o satisfacție de care nu ne putem lipsi, iar toți oamenii din jurul nostru frați adevărați în orice împrejurare: la încercările grele ca și la petreceri.

Poziția monetei naționale

(Continuare din pagina I-a)

rării, etc.

— plasamentele care reprezintă imobilizări.

In trecut toate operațiunile de acest gen erau larg finanțate.

De asemenea n'au mai dat credite întreprinderilor care posedă suficiente fonduri lichide proprii și se pot deci autofinanța.

Vedem deci că finanțarea unora din sectoarele arătate este lipsită de sens, iar finanțarea altora este deadreptul dăunătoare atât pentru economie generală cât și pentru monetă.

Statul nu mai face apel la banca Națională

O altă cauză care explică circulația actuală restrânsă este că tezaurul public nu a mai fost finanțat de către Bancă.

Relevăm că în baza statutelor Banca este autorizată să pună la dispoziția tezaurului cu titlu de AVANSURI TEMPORARE o sumă egală cu 10 la sută din circulația monetară, procent care nu poate influența desigur stabilitatea monetei. Vechea conducere dela Ministerul de Finanțe a uzat de aceste avansuri temporare, însă dela instalarea d-lui Vasile Luca la acest Departament nu s'au mai cerut astfel de avansuri, ci dimpotrivă, în cursul acestei luni, Ministerul Finanțelor a achitat avansurile ridicate de vechea conducere, care însumau 770 milioane lei.

Fără nici un apel la emisiunea Băncii, actuala conducere a ministerului de finanțe a reușit să facă față tuturor plăților și să aibă și disponibilități însemnate la B. N. R. și la alte instituțiuni.

Acoperirea circulației monetare

Raportul de acoperire cu aur a angajamentelor la vedere este de 86 la sută, adică foarte însemnat, depășind cu mult raportul legal care a fost fixat, încă din 1929, la 25 la sută.

Dacă raportăm acoperirea în aur numai la volumul biletelor în circulație, procentul de acoperire este de 131 la sută.

Raportul de acoperire nu este ceva rigid; el va varia, în viitor, într'o măsură oarecare, urmând evoluția stocului de aur și a angajamentelor la vedere.

Raportul poate crește în urma intrărilor noui de aur.

El va putea crește și în cazul când angajamentele la vedere s'ar micșora prin restrângerea creditelor de scont ceeace nu vedem posibil, pentru moment, dat fiind că volumul actualului portofoliu este destul de redus.

Desigur raportul de acoperire va scade, dacă producția de bunuri va crește, întrucât paralele cu sporul de producție se va simți nevoia de noui finanțări, deci emisiuni monetare noui.

O astfel de creștere a circulației monetare, corespunzătoare unei masse de bunuri sporite, nu influențează cu nimic stabilitatea monetei, din contră, în această situație, limitarea circulației monetare ar avea influență dăunătoare asupra desvoltărei sănătoase a economiei generale.

După calculele noastre făcute cu cea mai mare prudență, acoperirea aur, chiar dacă ar mai scădea, va rămâne cu mult peste raportul prevăzut de legea organică a Băncii și mai puternică decât a fost vreodată în toată istoria noastră monetară.

Concluziuni

Concluziunile care se degajă din examinarea situațiunii Băncii Naționale, sunt următoarele:

1. O acoperire aur extrem de importantă: 131 la sută față de biletele în circulație și 86 la sută față de totalul angajamentelor la vedere.

2. O circulație monetară restrânsă bazată numai pe finanțarea controlată a sectoarelor economice utile.

3. Nici un fel de emisiune pentru finanțarea Tezaurului public.

4. O situație patrimonială din cele mai bune, cu evaluări precaute, cu eliminarea activelor dubioase și cu fonduri proprii (capital și rezerve) foarte însemnate.

Reiese deci cu prisosință că actuala monetă este puternică și că stabilitatea valorii ei este pe deplin asigurată, principala condiție a redresării economice a țării noastre.

Dacă ținem seama că stabilizarea monetară s'a făcut prin propriile noastre forțe, fără nici un fel de apel la străinătate, fără gajarea avuției naționale, ea apare ca un mare succes al democrației noastre.

Acoperirea monetelor și în alte țări

La întrebarea pusă d-lui Guvernator, *„Care este acoperirea monetei în alte țări?* domnul Guvernator arată că după ultimele date ce posedăm, procentul de acoperire în țările dela care ne-au parvenit comunicări este următorul:

Austria	0,5 %
Franța	5,6 %
Cehoslovacia	8,5 %
Suedia	10,2%
Ungaria	22,6%
Turcia	23,8%
Belgia	30,0%
Elveția	99,7%

Avem deci o acoperire apropiată de aceia a francului elvețian și cu mult superioară celorlalte țări.

Citiți „OPINIA"

AZI

Miercuri 31 Decembrie 1947
Ort. S-ta Melania R.
Cat. Sf. Silvestru P.
Ebr. 18 Tevet 5708

Farmaciile de serviciu

Farmacia Dr. C. Ichim str. Păcurari
Farmacia Flora str. Victor Placa
Farmacia Coroiu str. Nicolina
Farmacia Dr. Șlepoiu str. Const. Negri

PROCUROR DE SERVICIU
D. Dumitru Lucinescu str. Xenopol Nr. 1

Crucea Roșie a desfășurat o frumoasă activitate

— Urmare din pag. I-a —

îmbrăcați 2000 de copii moldoveni. Numai în orașul Iași a fost asigurată îmbrăcăminte la un număr de 700 copii.

In cursul lunilor Aprilie și Octombrie 1947, Crucea Roșie din localitate a acordat importante cantități de medicamente spitalelor din Moldova.

Cantine pentru copii

Un număr important de cantine au fost susținute în cursul anului trecut. După îmbunătățirea situației alimentare în țară, cele mai multe din aceste cantine au fost desființate, a mai rămas o singură cantină la Dorohoi unde crucea Roșie acordă masa la 207 copii orfani.

Un aport din cele mai prețioase îl dă Crucea Roșie în combaterea epidemiilor. Au fost acordate până în prezent Inspectoratului Sanitar o cantitate de 2000 kg. săpun și 350 kg. pr... necid.

SPORT

Un milion de sportivi la Spartakiada din U.R.S.S.

Comitetul Central sportiv al Federației (RSFSR) a hotărât disputarea SPARTAKIADEI de iarnă începând de azi și până la 15 Februarie.

La SPARTAKIADA de iarnă vor lua parte aproximativ un milion de sportivi sovietici.

Divizia A, în Europa

In țările Europei, campionatul Diviziei A cunoaște o desvoltare ...ul de mare. Numărul ...rticipante la competiție este însă diferit. De exemplu:

1. Elveția — 14 echipe
2. Suedia — 12 „
3. Austria — 0 „
4. Franța — 18 „
5. Anglia — 22 „
6. URSS — 12 „
7. Italia — 20 „
8. Ungaria — 17 „
9. Belgia — 16 „
10. Cehosloviacia — 11 echipe.
11. Jugoslovia — 10 echipe

Marcel Cerdan

regele knock-out-urilor

Marcel Cerdan, este socotit în momentul de față, regele neîncoronat al knock-outurilor. El este eroul a 12 matchuri, în care adversarii săi au fost trimiși în lumea visurilor, în mai puțin de o repriză.

Doi campioni mondiali... la aceiași categorie

Nu-i pentru prima oară când la aceiași categorie sunt 2 campioni mondiali. Astfel la categoria muscă sunt considerați campioni Patterson și Rinty Monaghan, ambii din Statele Unite.

SE CAUTA

zilnic funcționari și funcționare. Deci atât Dvs. cât și copii Dvs., pot învăța în foarte scurt timp și convenabil fie DACTILOGRAFIA (mașina de scris), fie STENOGRAFIA, CONTABILITATEA CORESPONDENȚA, LUCRARI DE BIROU sau LIMBI STRAINE, ca Engleza, Rusa, Franceza, Germana.

Se eliberează DIPLOMA.

Se scrie, se copiază și se TRADUCE orice acte, corespondență, literatură, etc. în și din toate limbile.

Se multiplică CURSURI pentru d-nii STUDENȚI în ori câte exemplare la o mașină specială de multiplicat.

Inscrierea la orice ... zi la: ȘCOALA DE S... DACTILOGRAFIE din strada MUZEELOR Nr. 9 (vis-a-vis de Liceul Oltea Doamna).

Un bilanț edificator la Primăria Iași

Gospodărie și edilitate

Realizări importante. Cifre și date

Se obișnuește ca, în numerile festive ale ziarelor, în acele numere ce premerg unui an nou, să se publice câte un bilanț care să cuprindă realizări înfăptuite de anumite instituții în cursul anului expirat.

Obiceiu bun și folositor fiindcă inserarea activității slujbașilor unei instituții stimulează și oferă noui îndemnuri de muncă.

Este locul și timpul să arătăm că, potrivit principiilor vremurilor prin care trecem, când capitalul nostru cel mai prețios este socotit munca, salariații Primăriei Municipiului Iași (despre a cărui activitate ne vom ocupa în reportajul de față) au depășit unele din angajamentele luate în luna August 1947. Sarcinile acestea trebuiau împlinite până la 21 Ianuarie 1948. Dar, după cum am pomenit, unele dintre obligațiuni au fost achitate înainte de termen.

Astfel din angajamentele luate de Serviciul Tehnic al Comunii, s'au desăvârșit înainte de termen, următoarele lucrări:

Podul Ipsilante a fost refăcut complet, operațiunile de dărâmare din din jurul Goliei sunt 90 la sută terminate. Un număr de opt podețe au fost înlocuite cu refacerea podului de pe soseaua Ilie Pintilie fostă sos. Nicolina; podul de pe șoseaua Manta Roșie a fost terminat; iar un alt pod de pe șoseaua Nicolina a fost refăcut în bună parte.

Deasemeni s'a refăcut pavajul pe străzile Râpei, Cerchez, Scăricică și Vulpe.

Alte lucrări

executate de Serviciul Tehnic al Primăriei, în anul 1947, independent de angajamentele sus arătate, au fost: refacerea străzilor: Crucii și Muzelor macadamizarea străzii Prof. Paul, amenajarea rondoului în jurul Monumentului Sovietic dela Copou (lucrare executată cu Serv. Planului și Serv. Horticol), consolidarea iazului Ciric refacerea asfaltului și a trotuarului de pe strada Păcurari, precum și partea carosabilă de pe strada Ștefan cel Mare; iar în curs de executare sunt: macadamizarea Șos. Naționale și a străzii Cronicar Mustea (în cartierul Nicolina).

Biroul Arhitecturii din Serv. Tehnic s'a îngrijit de ridicarea gheretelor din zid din Piața Halei și din Piața Sf. Spiridon, — gherete care prezintă acum aceste două piețe sub un aspect cu totul nou.

*

Să însăilăm, pe scurt și alte realizări înfăptuite de diverse servicii: Serv. Domeniilor s'a îngrijit de curățirea pădurii Ursu (Cârlig), de curățatul imașurilor comunale, de astupatul șanțurilor și tranșeelor de pe terenurile Municipiului, serv. Horticol a întreținut în bună stare parcurile publice, colaborând și la grandioasa lucrare a Monumentului Ostașului Sovietic, Biroul Constatare a eliberat circa 3700 certificate de valoare locativă suplinind astfel cu succes lipsa scriptelor de la percepție în operațiunea de stabilire a chiriilor la Iași, serv. Bunurilor de închiriat—prin licitație —în cursul anului 185 gherete și compartimente în Hală 33 în Piața Sf. Spiridon, 22 in piața Nicolina și 8 în piața Păcurari.

Nu putem să trecem cu vederea eforturile depus de conducerea comunei pentru redeschiderea băilor municipale, pentru procurarea combustibilului fiind trimiși în câteva rânduri slujbași ai Primăriei în regiunea petroliferă. In prezent funcționarea regulată a Băilor Comunale este asigurată.

Activitatea sindicatului

salariaților Primăriei în timpul anului 1947 este deasemenea demnă de relevat.

Sindicatul a exploatat trei ghețării; a exploatat grădinile de zarzavat dela Ciric, distribuind regulat funcționarilor produsele recoltate și realizând un beneficiu de 40.000 lei, *deși slujbașii și-au procurat aceste produse cu 50 la sută mai ieftin ca prețul pieții.*

Sindicatul are în depozit 900 kgr. brânză pentru salariați.

Toate beneficiile obținute din aceste comercializări, urmează să fie folosite ca fond pentru construirea Casei de odihnă dela Breazu pentru slujbașii comunali.

Sindicatul a desfășurat o meritoasă activitate și pe târâm cultural, sporindu-se numărul cărților dela biblioteca, numărul cititorilor a crescut; s'au organizat reușite festivaluri, iar corul salariaților Primăriei face cinste instituției.

*

Intenționat am lăsat mai la urmă să spunem un cuvânt și despre Oficiul Economic al Primăriei care s'a îngrijit să facă demersurile și formele necesare pentru ca cetățenii Iașului să aibă regulat în tot cursul anului rațiile de pâine, zahăr, ulei și alte produse raționalizate.

*

Incheind această cronică, avem datoria și deosebita satisfacție să însemnăm măreţul aport al Comandamentului de asanare al Iașului, care în decurs de 100 de zile a reușit să schimbe fața orașului, făcându-i toaleta pentru o radicală transformare.

O transformare surprinzătoare, așa după cum poevede planul de sistematizare a Municipiului Iași.

M. ADMAR

Comparații reconfortante

(Urmare din pag. I-a)

fie antrenată în muncile propuse să desăvârșească acest program.

Ne este prețioasă mărturia corespondentului american mai sus amintit, după cum, ne este tot atât de prețioasă constatarea altuia comentator american, Ioseph Harsh, care este și el izbit de *intensitatea lucrărilor de reconstrucție din Europa orientală...* Pentrucă s'ar întâmpla ca noi aceștia care suntem antrenați în această operă pe care o desăvârșim, să ne lăsăm de foarte multe ori copleșiți mai mult de gândurile greutăților prin care trecem, de cât de aceiea ale scopului final care nu e prea departe și să nu vedem enormii pași ce-i facem înainte. Insă cei ce stau la o parte, martori obiectivi, cei ce pot compara de eeia ce s'a obținut în România, Bulgaria, Cehia, Polonia sau Iugoslavia, față de ceia ce s'a obținut în Anglia, Franța sau Italia își pot da seama dintr'o singură privire de situație. Din toate punctele de vedere noi suntem uniți din punctul de vedere al producției, al standardului de viață, al organizării politice, culturale și sanitare. Din toate aceste puncte de vedere ei sunt înapoi. Dintr'un singur punct de vedere sunt și ei în progres: din punctul de vedere al adâncirii contradicțiilor sociale ce nu pot fi de loc evitate în economia capitalistă.

Aceste două feluri de situații se deosebesc mai ales în perspectivele de viitor. Perspectiva noastră este evoluția pașnică belșug și spre o cât mai mare egalitate economică, politică și culturală între toți indivizii, în timp ce perspectiva lor este determinată de ceia ce pot aduce contradicțiile mai sus anunțate: crize economice din ce în mai ascuțite, șomaj, sub producție, sărăcie, greve și mișcări revoluționare.

Comparațiile comentatorilor de mai sus sunt reconfortante pentru noi, numai pentru că ne dovedesc că suntem pe drumul cel bun, dar pentrucă ceia ce înfăptuim noi începe să devie exemplu pentru cei rămași în urmă.

Carnet polițienesc

Agresiune

D-na Maria Grimberg din Iași str. Păcurari 152, a adresat o plângere poliției în care relatează că a fost victima unei sălbatice agresiuni. Reclamanta arată că în cursul zilei de 27 Decembrie crt. individa Nina Miciuschi, cu care era în dușmănie de mai mult timp, s'a introdus forțat în casă luând-o la bataie cu un par.

Cazul se află in cercetarea biroului judiciar al chesturei de poliție.

Găinării

Se pare că și hoții așa zișii „găinari" fac preparative în vederea sărbătoririi Revelionuluide anul acesta. Numai așa se explică faptul că noaptea trecrtă au fost devalizate patru cotețe cu păsări în orașul nostru. Astfel dela locuitorul C. Savin din str. Conta 144, răufăcătorii au furat din curte 14 găini.

Deasemeni dela vecinul acestuia Vasiliu I. hoții au golit un coteț in care se aflau două gâște și o găină. In aceiaşi noapte borfașii au mai furat păsări la d. Picioară Silviu și Tâlan Vasile din str. Bucium 17. Se fac cercetări pentru prinderea borfașilor.

O adevărată petrecere va fi

REVELIONUL 1948

la Restaurantul **Dumitru Samoilă** str. Mârzescu 7

Bufet bine asortat cu mâncăruri gospodărești

Vinuri superioare absolut naturale

Prețuri extrem de reduse

Lumea va fi înveselită de orchestra compusă din 5 persoane și diseură

Rețineți mese din timp

Din activitatea Control Econ.

10 porci... în plus!

O senzațională descoperire a fost făcută în cursul zilei de eri, de către organele serviciului județean de Control Economic secția Trensporturi, cu prilejul unui control efectuat de către d. inspector Heleșteanu Anton și controlorii Alexandrescu și Zamfir.

Verificând un vagon încărcat cu porci destinat Bazei Nr. 1 de predarea vitelor, au stabilit că în loc de 33 porci, cât era specificat în autorizație, în vagon se aflau 43 porci.

De subliniat că reprezentanții Bazei de predare nu sunt la prima lor abatere de acest fel, fiind găsiți acum câtva timp cu o vită în plus. Porcii au fost confiscați, urmând ca vinovaților să li se dreseze acte de trimitere in judecată.

Cioban hoț

Dl. Grigore Vasile din Iași str. C. Negri 64, a reclamat poliției, pe individul Gh. Gâlcă originar din com. Dumești jud. Iași, pentru abuz de încredere și furt. Reclamantul specifică în plângere că acum câteva zile l-a angajat pe învinuit ca cioban la cele 200 oi proprietatea sa. La cererea ciobanului, care fácea impresia unui om cinstit, proprietarul oilor i-a încredințat suma de 10.000 lei drept avans asupra salarului. Câteva zile după aceasta, profitând de faptul că stăpânul era plecat din localitate, ciobanul a dispărut luând cu sine câteva oi. Reclamantul mai arată că acum 4 nopți, acelaș individ strecurându-se în stână a mai furat niște oi.

B.C.U. „M. EMINESCU" IAȘI

[...] de ziare [...]gajează [...]ndițiuni avantajoase

Doritorii se vor adresa la Oficiul de Difuzare.

Cum se achită impozitul excepțional pe cereale

In conformitate cu dispozițiunile superioare, impozitul excepțional pentru grâu și secară cumpărat de morari pe cont propriu se va achita de aceștia, potrivit dispozițiilor legale, adica prin aplicarea de timbre.

In caz când se macină grâu și secară pentru alții, morarii vor achita impozitul excepțional la Administrația financiară respectivă pe bază de borderou chenzinal.

Impozitul datorat pentru operațiunile efectuate pentru prima chenzină a iunii, se va achita până în ziua de 20 inclusiv a lunii respective, iar impozitul datorat pentru operațiunea de a doua chenzină, se va achita până în ziua de 5 inclusiv a lunii următoare.

Teatrul Popular Idiș Sala SCALA

Joi 1 Ianuarie ora 4 d. a. pentru ultima oară

A HAZEN A ȘIKER

Sâmbătă 3 Ianuarie ora 4 d. a.

Furtuna unei vieți

Duminică 4 și Marți 6 Ianuarie PREMIERA

Americaner glicken

BILETELE LA CASSA

Filmul mamelor
Filmul copiilor
Filmul tuturor

Mica Orfelină

O realizare emoționantă interpretată de:

Jaques Dumensil

și de copilul minune

Carletina

PREMIERA DE ANUL NOU la CAPITOL

Cu ocazia anului nou 1948 TIPOGRAFIA **„Lupta Moldovei"** urează onoratei sale clientele MULȚI ANI FERICIȚI

Cartea Rusă urează clientelei sale LA MULȚI ANI 1 Ianuarie 1948

„MICA" Nathan Weissman și asociații Magazin de desfaeere pe puncte urează clienților săi cu ocazia anului nou bucurie și prosperitate

„STEGOMAT" *D-nu P. Stegărescu* Iași str. Pacurari 5 Materiale de construcție Mobilier etc. Urează un an fericit și îmbelșugat clienților săi.

Cofetăria FUNDAȚIEI str. Păcurari 3 Ureaza onor. sale clientele mulți ani fericiți cu ocazia anului nou 1948.

Cofetăria BRAMBIER DAVID din str. Cucu 64 Cu ocazia anului nou 1948 urează devotatei sale clientele ani fericiți și de pace.

Cartea Rusă Iași, str. Lăpușneanu primește pentru anul 1948 ABONAMENTE la reviste și ziare din MOSCOVA

DOCTOR **M. MOISE** Boli interne, Electroterapie. Tratamente cu Penicilină Cons. 8-11 – 3-7 d. a. Iași, str. Arcu nr. 18

Restaurantul și Bodega D-TRU SAMOILĂ din str. Mârzescu 7 Mulțumește onoratei clientele pentru concursul dat și-i urează ani mulți fericiți cu ocazia anului nou 1948.

Restaurantul PAVILION urează mulți ani fericiți clienților și prietenilor.

Magazinul „BAZAR" din str. Lăpușneanu Urează distinsei sale clientele mulți ani buni.

„SERILANA" *Magazin de desfacere cu puncte* Dorește mulți ani buni și de pace clientelei sale

Magazin de Incălțăminte I. MORARU din str. Lăpușneanu Urează onoratei sale clientele ani mulți și îmbelșugați cu ocazia anului nou 1948.

Magazinul „POPULAR" din str. Lăpușneanu Felicitează clientela cu ocazia anului 1948.

Ceasornicăria „INCREDEREA" din str. Lăpușneanu 21 Cu ocazia anului 1948 dorește clienților săi ani mulți.

AZI LA TRIANON

Cartea Rusă-Iași

Reorganizând secțiile de: papetărie, librărie, cărți și jucării stă la dispoziția tuturor cu toate articolele

la prețuri oficiale

Din motive technice neprevăzute

Balul Magistraților s'a amânat pentru searade 31 Ianuarie

Biletele vândute sunt valabile

Comitetul Democrat Evreesc și Tineretul Democrat Evreesc organizează în ziua de 1 Ianuarie 1948 ora 5 d. m. în sala C. D. E.-ului din strada Ștefan cel Mare No. 40

SYMPOSION

— — — cu următorul subiect: — — —

Anul 1947 în lumina evenimentelor internaționale și interne și perspectivele anului 1948.

Vor lua cuvântul reprezentanți ai Frontului Unic Muncitoresc și ai Blocului Palestinei muncitoare.

ULTIMA ORA

România a devenit republică populara

Abdicarea Regelui Mihai. -- Alegerea unui Prezidium republican

Actul de abdicare al Regelui Mihai

Noi Mihai I Rege al României, la toţi de faţă şi viitori: sănătate.

In viaţa Statului Român s'au produs în ultimii ani adânci prefaceri politice, economice şi sociale care au creiat noi raporturi între principalii factori ai vieţi de stat.

Aceste raporturi nu mai corespund astăzi condiţiunilor stabilite de pactul fundamental, Constituţia ţării, ele cerând o grabnică şi fundamentală schimbare. In faţa acestei situaţii, în deplină înţelegere cu factorii de răspundere ai Ţării, conştient şi de răspunderea ce-mi revine, consider că instituţia monarhică nu mai corespunde actualelor condiţii ale vieţii noastre de stat, că reprezintă o piedică serioasă în calea dezvoltării României.

In consecinţă pe deplin conştient de importanţa actului ce-l fac, în interesul poporului român abdic pentru mine şi pentru urmaşii mei dela Tron, renunţând pentru mine şi pentru ei la toate prerogativele ce le-am exercitat ca Rege al României.

Las poporului român libertatea de a-şi alege noua formă de stat.

MIHAI I

Dat în Bucureşti azi 30 Decembrie 1947.

Proclamaţia guvernului către ţară

Muncitori, Ţărani, Intelectuali, Soldaţi, Subofiţeri, Ofiieri, Cetăţene şi Cetăţeni,

Regele Mihai I a abdicat astăzi dela Tron. In actul de abdicare semnat astăzi la 30 Decembrie 1947, constată că în viaţa Statului Român s'au produs în ultimii ani adânci prefaceri politice, economice şi sociale care au creiat noi raporturi între principalii factori ai vieţii de stat. In faţa acestei situaţii, în deplină înţelegere cu factorii de răspundere ai Ţării, Regele consideră că instituţia monarhică nu mai corespunde actualelor condiţii ale vieţii noastre de stat, ea reprezentând o piedică serioasă în calea dezvoltării României. Astfel poporul român a dobândit libertatea de a-şi clădi o formă nouă de stat, republica populară.

Eliberat în 1944 de sub jugul cotropitorilor hitlerişti şi a slugilor lor din Ţară, poporul român şi-a luat soarta în propriile sale mâini.

In frunte cu forţa organizată, conştientă şi neşovăitoare a clasei muncitoare aliată cu ţărănimea muncitoare, poporul român a înlăturat jugul moşierilor şi a pedepsit pe trădătorii intereselor sale, alungând dela cârma ţării pe cei care apărau interesele adversarilor săi. Astfel poporul român a reuşit să-şi înfăptuiască un regim democrat pe care continuă să-l întărească.

Monarhia constituia o piedică în calea dezvoltării ţării noastre spre un regim de democraţie populară, care să asigure tuturor celor ce muncesc bunăstarea materială şi culturală, să asigure independenţa şi suveranitatea Statului Român.

Prin înlăturarea monarhiei se deschid democraţiei noastre populare căi noi de măreţe înfăptuiri.

Muncitori, Ţărani, Intelectuali, Soldaţi, Subofiţeri, Ofiţeri, Cetăţene şi Cetăţeni,

Să înălţăm noua formă de viaţă a Statului nostru: Republica Populară Românească, patria tuturor celor ce muncesc cu braţele şi cu mintea de la oraşe şi de la sate.

Dr. P. GROZA, preşedintele Consiliului de Miniştri, GH. GHEORGHIU-DEJ ministru secretar de stat la Industrie şi Comerţ, ANA PAUKER, ministru secretar de stat la Afacerile Străine, VASILE LUCA ministru secretar de stat la Finanţe, TEOHARI GEORGESCU ministru secretar de stat la Interne, ŞT. VOITEC ministru secretar de stat la Educaţie Naţională, TR. SĂVULESCU, ministru secretar de stat la Agricultură şi Domenii, EM. BODNĂRAŞ ministru secretar de stat al Apărării Naţionale, L. PĂTRĂŞCANU, ministru secretar de stat la Justiţie, L. RĂDĂCEANU, ministru secretar de stat la Muncă şi Asig. Sociale. FL. BAGDASAR ministru secretar de stat la Sănătate şi Asist. Sociale, OCTAV LIVEZIANU ministru secretar de stat la Informaţii, Ing. PROFIRI, ministru secretar de stat la Comunicaţii, TUDOR IONESCU ministru secretar de stat la Mine şi Petrol, R. ZĂRONI ministru secretar de stat la Cooperaţie, ION PAS ministru secretar de stat la Arte, T. IORDĂCHESCU ministru secretar de stat la Lucrări Publice, STANCIU STOIAN ministru secretar de stat la Culte, I. G. MAURER, subsecretar de stat la Industrie şi Comerţ, GH. VASILICHI subsecretar de stat la Educ. Naţională, C. AGIU subsecretar de stat la Agricultură şi Domenii, Prof. DAICOVICIU subsecretar de stat la Aprovizionare, Dr. L. TAKASI, subsecretar de stat al Naţionalităţilor, Prof. MIRON NICOLESCU subsecretar de stat la Educaţie Naţională, Dr. M. MACAVESCU, subsecretar de stat la Cooperaţie, V. MODORAN subsecretar de stat la Finanţe, I. POPESCU subsecretar de stat la Interne, GR. GEAMĂNU, subsecretar de stat la Interne şi SIMION OERIU preşedintele comisiei ministeriale pentru aplicarea Tratatului de Pace.

Proclamarea Republicei Populare Române

Şedinţa solemnă a Parlamentului

BUCUREŞTI 31.— Eri a avut loc o şedinţă solemnă a Parlamentului. In aplauzele deputaţilor şi a mulţimii care umplea până la refuz Tribunele Camerei, s'a dat citire actului de abdicare a regelui şi actului de naştere al Republicii Populare Române.

Pe banca ministerială iau loc d-nii: Petru Groza, Gh. Gheorghiu-Dej, Vasile Luca, Em. Bodnăraş, d-na Ana Pauker etc. Fotoliul prezidenţial este ocupat de d. M. Sadoveanu.

După ce d. prim-ministru dă cetire celor două documente, d. deputat Gh. Nichiti propune următorul proect de lege:

ART. 1.— Adunarea Deputaţilor ia act de abdicarea Regelui Mihai I pentru el şi urmaşii săi.

Abrogarea Constituţiei

ART. 2) Constituţia din anul 1866 cu modiifcările din 29 Martie 1923 şi cele din 1 Septembrie 1944 şi următoarele se abrogă.

Proclamarea Republicei

ART. 3. România este Republică Populară. Denumirea Statului Român este Republica Populară Română, prescurtat R.P.R.

ART. 4. Puterea legislativă va fi exercitată de Adunarea Deputaţilor până la dizolvarea şi până la constituirea unei Adunări Constituante care se va face la data ce se va fixa de Adunarea Deputaţilor!

O nouă Constituţie

ART. 5. Adunarea Constituantă va hotărî asupra noii Constituţii a Republicii Populare Române.

Prezidiumul Republicei

ART. 6. — Până la intrarea în vigoare a noii Constituţii, puterea executivă va fi executată de un Prezidium compus din 5 membrii aleşi cu majoritate de Adunarea Deputaţilor, dintre personalităţile vieţii publice, ştiinţifice şi culturale ale Republicei Populare Române.

Art. 7. —Membrii Prezidiumului Republicei Populare Române vor depune în faţa Adunării Dnputaţilor juramânt de credinţă poporului român, după următoarea formulă:

„Jur a apăra drepturile şi libertăţile democrate ale poporului român şi independenţa şi suveranitatea Republicei Populare Române, precum şi legile sale.

8) In termen de 3 zile dela apariţia prezentei legi, armata şi funcţionarii publici vor depune jurământ de credinţă.

Formula jurământului pentru funcţionarii publici este:

„Jur de a fi credincios poporului şi de a apăra Republica Populară Română împotriva duşmanilor din afară şi dinăuntru.

Jur a respecta legile Republicei Populare Române şi a păstra secretul în serviciu".

Pentru armată, grăniceri şi jandarmi, formula jurământului este:

„Jur a fi credincios poporului şi de a apăra Republica Populară Română, împotriva duşmanilor din afară şi dinăuntru. Jur de a respecta legile Republicei Populare şi de a păstra secretul în serviciu.

Jur supunere legilor şi regulamentelor militare, în toate ocaziunile".

ART. 9 Promulgarea prezentei legi se va face de către Preşedintele Consiliului.

Proiectul din iniţiativă parlamentară este semnat de 25 de deputaţi.

Proiectul este votat în unanimitate (cu 295 voturi).

Alegerea Prezidiumului

După votarea acestei legi d. deputat Gh. Apostol a propus următorul proect de lege din iniţiativa parlamentară:

Articol unic: *In conformitate cu art. 6 al legii, se numesc membii ai Prezidiumului Republicei Populare Române d-nii Prof. C. Parhon, M. Sadoveanu, Şt. Voitec, Gh. C. Stere şi Ion Niculi.*

Adunarea purcede la vot iar rezultatul este următorul:

Votanţi 295, majoritate regulamentară 148, bile albe (pentru) 295.

Reconstituirea Cabinetului

Prezidiumul ales (cu excepţia d-lui magistrat Stere, care lipsea), a depus jurământul după care d. prim ministru dr, Petru Groza îi felicită şi depune demisia cabinetului.

Prezidiumul prin d. M. Sadoveanu, însărcinează tot pe d. P. Groza cu formarea noului guvern şi-i urează spor la muncă.

Se dă cetire listei noului guvern care are aceeaşi componenţă, cu excepţia Ministerului Educaţiei Naţionale cere este deţinut ad-interim de de d. Lotar Rădăceanu.

ORDINUL către ARMATA

al Ministerului apărării naţionale

Ministerul Apărării Naţionale Nr. 50.140 din 31 Decembrie 1947.

Către Marile Unităţi, Unităţi şi garnizoanele de toate categoriile:

Parlamentul Ţării a votat legea de abrograrea Constituţiei pe baza actului de abdicare al Regelui şi a proclamat Republica Populară Română.

In consecinţă ordonăm:

1) La primirea ordinului de faţă va începe depunerea jurământului pe întreaga armată de către întregul personal civil şi militar, trupă, subofiţeri şi ofiţeri de toate gradele.

2) Formula jurământului pentru armată, grăniceri şi jardarmi este următoarea:

„Jur de a fi credincios poporului şt de a apăra Republica Populară Română împotriva duşmanilor din afară şi dinăuntru.

Jur de a respecta legile Republicei Populare şi de a păstra secretul în serviciu.

Jur supunere legilor şi regulamentelor militare în toate ocaziunile".

3. Ofiţerii, subofiţerii şi trupa aflaţi în concediu vor depune jurământul în garnizoana unde se află sub răspunderea comandantului de garnizoană, întocmindu-se tabele pe unităţile organice şi care se vor trimite urgent acelor unităţi.

4. Pentru ambele categorii din cazarmă şi concediu, jurământul va fi terminat pe întreaga armată până azi 31 Decembrie 1947 ora 12.

5. Personalul civil, gradele inferioare, subofiţerii şi ofiţerii aflaţi în concediu şi care nu au garnizoane militare, se vor prezenta de îndată la primul post de jandarmi unde vor depune jurământul.

Legiunile de jandarmi vor înainta Tabele semnate, unităţilor din care fac parte tot acest personal.

Termenul de executare pentru această categonie este până la 2 lanuarie 1948 inclusiv.

6. Se va raporta telegrafic sau telefonic Marelui Stat Major, de executare.

7. După depunerea jurământului, comsemnul se suspendă şi programul îcontinuă normal.

Ministrul Ap. Naţ.
EM. BODNĂRAŞ
Şef. M. St. Maj.
G-ral Divizie, Pretorian

Telegrama Confederaţiei generale a muncii

BUCUREŞTI 31. — Comitetul executiv al C. G. M. a trimis Prezidiumului R. P. R. o telegramă prin care salută formarea Republicei şi asigură Prezidimul de tot sprijinul clasei muncitoare organizate care va lupta şi munci pentru întărirea ţării şi asigurarea suveranităţii Republicei Populare Române.

In numele Comitetului Executiv C. G. M.

Telegrama este iscălită de d. Gh. Apostol.

Jurământul trupelor din garnizoana Iaşi pentru Republica populară română

Astăzi dimineaţă la ora 8 într'un cadru solemn, a avut loc la Parcul Sportiv din localitate, depunerea jurământului pentru Republica Populară Română.

In faţa tuturor unităţilor din garnizoană, d. Maior N. Iliescu a dat citire actului de abdicare a regelui şi proclamaţia guvernului.

In prezenţa d-lor generali Precup, comandantul regiunii IV Militară, Lucasievici şi Vasiliu, d. maior N. Iliescu şi d. Motronea secretarul org. PCR Iaşi, s'a oficiat serviciul divin şi deslegarea de vechiul jurământ.

Primii au depus jurământul ofiţerii comandanţi de unităţi în frunte cu d-nii g-rali Precup, Lucasevici şi Vasiliu.

Primul i-a cuvântul d. g-ral Precup care adresându-se celor prezenţi, subliniază însemnătatea acestui act istoric pentru poporul român. Dup aceasta evidenţiază semnificaţia Republicei Populare pentru poporul Român.

In numele subofiţerilor vorbeşte plutonierul Achim din Reg. 8 Grăniceri.

Apoi vorbeşte soldatul Căpitanul din Reg. 24 Infanterie în numele trupei.

Şirul cuvântărilor este încheiat de către d. Maior Napoleon Iliescu, care în câteva cuvinte evidenţiază poziţia statului Român faţă de lagărul imperialist. Arată apoi însemnătatea pentru popor şi armată, a acestui mare act istoric.

Intre altele domnia-sa, aminteşte lupta poporului român încă din 1848, când Bălăcescu, acel mare luptător democrat, a preconizat înfăptuirea unei republici populare.

Intr'o ordine perfectă trupa a depus noul jurământ pentru republica populară.

Cartea Rusă

Iaşi, str. Lăpuşneanu **primeşte** pentru anul 1948 ABONAMENTE la reviste şi ziare din MOSCOVA

Colţi Albi

după romanul lui Jack London

ANUL XXXX Nr. 393

ABONAMENTE

Lei 450 [illegible] 3 luni
„ 5,000 întreprinderi, autorităţi pe un an

Atelierele tipografice
IAŞI, STRADA LĂPUŞNEANU Nr. 37

BIBLIOTECA UNIVERSITĂŢII IAŞI

4 Pagini 5 Lei

OPINIA

ZIAR POPULAR COTIDIAN

Sâmbătă 3 Ianuarie 1948

Redacţia şi Administraţia
IAŞI, STR. LAPUŞNEANU Nr. 37

TELEFOANE:
Redacţia . . . Nr. 1209
Administraţia . . . „ 2042
Serv. de noapte . . . „ 2088

Director C. R. GHIULEA

REPUBLICA Populară Română

Sub regimul Constituţiei dela 1866, ţara Românească s'a aflat sub conducerea unor partide care erau exponenţii claselor avute şi exploatatoare.

Pentru arbitrarea luptelor (mai bine zis certurilor) dintre aceste partide, facţiuni şi personalităţi ambiţioase, s'a recurs la instituţia regalităţii, — instituţie utilă în vremurile acelea.

Astăzi, masele largi muncitoare au devenit stăpâne pe destinele lor. Guvernarea nu se mai exercită de către facţiuni interesate, ci direct de popor, prin exponenţii săi autorizaţi. Conducerea de Stat nu mai înseamnă organizarea exploatării muncii şi a bogăţiilor naţionale în folosul unei pături suprapuse, ci promovarea muncii şi îmbelşugarea vieţii poporului întreg.

Arbitrajul regal nu mai are cum şi pentru ce să se exercite; şi astfel instituţia monarhică a devenit de prisos. Prin dăinuirea ei, prin solemnitatea greoae a tradiţiilor palatiste, se împiedeca noua organizare a Statului democratic şi mersul său către libertate şi progres.

Această stare de lucruri a fost înţeleasă de Regele Mihai care, în acord cu factorii răspunzători, a părăsit Tronul, semnând actul de abdicare şi lăsând ca poporul să-şi aleagă forma de guvernământ.

Imediat, adunarea deputaţilor, ca reprezentantă reală şi legală a întregului popor, a proclamat Republica Populară Română, alegând un Prezidium republican, alcătuit din cinci membri.

In curând masele cetăţeneşti vor fi chemate să aleagă o Adunare Constituantă care se legifereze noua aşezare politică a Statului.

Prin actul istoric ce s'a înfăptuit la 30 Decembrie 1947, România republicană a fost eliberată de ultimile piedici ce-i stăteau în calea mersului spre o lume nouă a orânduirilor sociale pe temeiul muncii, fără exploătarea omului, fără nedreptăţi, fără privilegii de clasă, fără crize capitaliste şi fără intrigi imperialiste care ţin permanent popoarele sub ameninţarea mizeriei şi a războaielor.

Prin republica Populară Română, s'a deschis o epocă de propăşire, de buna stare materială şi de înălţare spirituală a neamului întreg.

R.

Spre realizarea unei biserici sociale pusă în serviciul poporului şi a regimului democrat

Importantele declaraţii făcute de I. P. S. S. Mitropolit Justinian reprezentanţilor preoţimei din Moldova. Conferinţa dela Mitropolie

La Mitropolia Moldovei a avut loc o importantă conferinţă a protopopilor, preoţilor referenţi, stareţilor şi stareţelor mânăstirilor din Moldova, prezidată de Mitropolitul Moldovei.

Cu acest prilej I. P. S. S. Justinian Marina a schiţat programul de activitate în felul următor:

Cunoaşteţi în principiu, gândurile mele cu privire la biserică, aşa cum le-am expus în faţa congresului naţional bisericesc şi la instalarea mea.

Fiecare Mitropolit a avut epoca lui în care şi-a desvoltat munca. Teoctist a fost sfetnicul lui Ştefan cel Mare, Varlaam a fost ambasadorul politic a lui Vasile Lupu, Veniamin Costache a luptat cu Domnitorul Sturza, care, prin abuz a răpit bisericii Pionul-Ceahlău, 60 mii ha. pădure. Aceşti mitropoliţi nu s'au ocupat numai de serviciile strict religioase, ci au avut o atitudine politică şi socială a vremii lor. Au luptat pentru popor şi de aceia istoria le-a recunoscut meritele.

Totul pentru popor

Şi epoca noastră are problemele ei de rezolvat. Sunt probleme politice şi sociale. In timp de 24 ani eu am luptat pentru ridicarea poporului. Am construit biserici, am ridicat şcoli, am creiat cămine am înjghebat cooperative toate instituţii pentru popor. Pentru mine n'am adunat nici un soiu de avere. Cercetaţi trecutul meu şi vă veţi convinge.

Cu acest gând am venit şi la scaunul Mitropoliei Moldovei să realizez totul pentru instituţie şi popor şi nimic pentru mine.

Aici sunteţi toţi reprezentanţii de conducere bisericească, preoţi şi monahi. Sunteţi comandanţii judeţelor şi mănăstirilor în subordinea mea. Vă fac atenţi ca, totul ce faceţi, ce vorbiţi, totul mă reprezentaţi pe mine. Deci nimeni n'are dreptul să aibă alte vederi decât ale Mitropolitului pe care-l reprezintă. Cine nu se împacă cu vederile Mitropolitului poate pleca, iar dacă nu înţelege va fi pus în situaţia de a pleca.

Un om nou şi o biserică socială

Am spus că vreau un *om nou*, o biserică socială şi dinamică.

Să luptăm pentru crearea omului nou, câştigând cetatea sufletului fiecăruia. Cu acest om nou, se poate realiza biserica socială care să fie pusă exclusiv în serviciul poporului.

Biserica trebue să fie în slujba democraţiei

Cine dintre preoţi are alte îndeletniciri decât cele ale preoţiei, va fi pus în situaţia de a părăsi cle-

— *Continuare în pag. 2-a* —

Conferinţa inspectorilor din învăţământul primar din regiunea şcolară Iaşi

Pentru ziua de 9 Ianuarie 1948 orele 8 dimineaţa au fost convocaţi la sediul Inspectoratului regional şcolar Iaşi, toţi inspectorii şcolari de circumscripţie şi toţi inspectorii şefi de judeţ din raza acestui inspectorat.

Se va lua în discuţii situaţia învăţătorilor din regiunea şcolară Iaşi precum şi cererile de inspecţii speciale.

Anchetă la Iaşi în legătură cu pogromul din 1941

A sosit în localitate d. Trisonimo Gh. procuror general la Curtea de Apel din Bucureşti. D-sa va cerceta şi va ancheta toţi martorii din procesul masacrelor dela Iaşi.

D-sa invită pe toţi acei care pot da informaţii sau relaţii în legătura cu acest proces să se prezinte la Chestura de Poliţie unde vor da depoziţii în acest senz d-lui procuror general.

Bilanţ sanitar

Realizările Inspectoratului Sanitar Iaşi în cursul anului 1947

Munca dusă pe teren. Combaterea epidemiilor. Ocrotirea mamei şi a copilului. — Sprijinul Ministerului Sănătăţii

In cursul celor 12 luni ale anului 1947, Inspectoratul Sanitar Iaşi şi-a desfăşurat o intensă activitate.

S'a început mai întâi prin refacerea instituţiilor spitaliceşti pe raza celor 6 judeţe din Moldova care depind de acest Inspectorat.

Au fost făcute investiţii masive pentru repararea localurilor spitalelor şi dispensarelor. Numărul paturilor se apropie de cel normal, prevăzut în buget.

In primele 6 luni ale anului 1947, au funcţionat 6400 paturi ale Ministerului Sanătăţii 500 paturi au fost rezervate în mod special pentru bolnavii de tuberculoză iar spitalele mobile epidemice au funcţionat cu 1250 de paturi.

O acţiune deosebit de viguroasă a fost dusă pentru profilaxia tuberculozei; numai în oraşul Iaşi s'au făcut 2800 plăci microradiografice pentru studenţii Universităţii şi Politechnicei iar în momentul de faţă se află în curs de organizare pregatirea a 25000 plăci radiografice pentru muncitorii ieşeni.

Ocrotirea mamei şi a copilului

O grijă deosebită a fost acordată pentru protecţia mamei şi a copilului.

Au fost înfiinţate 9 centre de întremare pentru copiii subalimentaţi; 40 bucătării de lapte puse la dispoziţia copiilor şi puse sub directa supraveghere a medicilor de circumscripţie au fost înfiinţate în primele 6 luni ale anului trecut, ulterior numărul lor a crescut cu mult.

Pentru ocrotirea mamei au fost creiate 126 dispensare de puericultură şi 7 dispensare de consultaţii prenatale; pe lângă Serviciul de ocrotire a municipiului Iaşi a fost creiată: şcoala mamei.

Deasemenea au fost date dispoziţii tuturor spitalelor mixte pentru ospitalizarea femeilor gravide.

Acţiunea antiepidemică

Combaterea tifosului exantematic a fost dusă cu toată vigoarea în cursul anului 1947. Aşa se explică numărul redus al cazurilor de exantematic în judeţele din Nordul Moldovei.

4 trenuri băi se află în permanenţă pe teren, puse la dispoziţie de Ministerul Sănătăţii, ele fiind deplasate la ordinele Inspectoratului Sanitar Iaşi.

Trenurile-băi sunt prevăzute cu un material sanitar anti-epidemic modern iar personalul sanitar care le deserveşte a fost vaccinat cu vaccin antiexantimatic. In întreaga activitate pe care o desfaşoară în această direcţie, Serviciul Sanitar lucrează mână în mână cu organizaţiile

(*Continuare în pag. 3-a*)

In cadrul acţiunii de restratificare a populaţiei evreeşti

Vor lua fiinţă la Iaşi cooperative de producţie de croitorie şi tâmplărie

Subsecţii speciale de lingerie şi de ateliere de pălării. Cum vor fi organizate cooperativele

Ziarul nostru a publicat la timp hotărârile luate la conferinţa pe ţară a Comitetului Democratic Evreesc, care a avut loc în Capitală, în vederea restratificării populaţiei evreeşti din România.

Cu mult înainte de ţinerea acestei conferinţe, o serie de iniţiative locale pornite dela conducătorii obştei evreeşti din diferite părţi ale ţării, au dovedit că problema productivizării masselor evreeşti a devenit una din chestiunile cele mai importante, am putea spune chiar vitală, pentru această populaţie.

Condiţiile istorice speciale şi o situaţie economică specifică cum şi condiţii speciale de viaţă impuse de regimurile trecute populaţiei evreeşti din România, au imprimat anumite ocupaţii pentru cea mai mare parte a acestei populaţii.

Situaţia economică de astăzi a ţării şi mai ales imperativul ceasului de faţă, acel de reconstrucţie şi de refacere a ţării cer ca în această muncă constructivă să se integreze toţi cei ce doresc în mod sincer să contribuie la făurirea unei Românii noui.

Pe zi ce trece, lucrurile dovedesc că populaţia evreească din ţară doreşte să ia parte la efortul depus de toţi cetăţenii pentru ridicarea ţării noastre. Oamenii doresc să muncească, să facă ceva util, asigurându-şi în acelaşi timp câştigarea unei existenţe cinstite pentru ei şi familiile lor.

Prin punerea în practică a rezoluţiei conferinţei C. D. E., dorinţa lor va fi în sfârşit împlinită.

Situaţia la Iaşi

In oraşul nostru lucrurile stau la fel ca şi în celelalte centre mari ale ţării. Comitetul Democratic Evreesc, prin secţia sa de restratificare condusă de d-l avocat Şteinfeld a hotărît să înceapă o acţiune imediată pentru gruparea meseriaşilor ieşeni în cooperative de producţie.

Există în Iaşi un număr important de lucrători croitori, tâmplari, etc... care nu au posibilitate să-şi exercite meseriile lor din lipsă de unelte. Pe timpul detaşamentelor de muncă obligatorie, cea mai mare parte din aceşti lucrători au săracit complect. In lipsa lor de-acasă, familiile lor, pentru a se putea întreţine au vândut uneltele.

După eliberarea Iaşului şi a ţării de către Armata Roşie, aceşti meseriaşi reîntorşi acasă nu au mai avut cu ce să-şi exercite meseriile lor. Ei au recurs atunci la diferite expediente pentru a-şi putea asigura traiul. Aceşti oameni regrupaţi şi reorganizaţi, punându-li-se la dispoziţie unelte de muncă, ar putea aduce reale foloase întregii

Z. SANDU

—(*Continuare în pag. 2-a*)—

Comercianţii care nu şi-au scos certificatele dela Camera de Comerţ nu mai au voie să-şi exercite comerţul

Camera de Comerţ şi Industrie face cunoscut comercianţilor şi industriaşilor posesori de firme ca, toţi cei care nu şi-au scos certificate de existenţa pentru intreprinderile lor, ca începând de Luni 5 Ianuarie 1948 vor fi impiedicaţi, sub sancţiunea legilor de sabotaj, de a-şi mai exercita comerţul.

Ieşenii cari se ocupă cu agricultura şi nu posedă cartele cu puncte vor fi aprovizionaţi cu produse industriale

La Federala-Iaşi s'a întrunit consiliul de administraţie, sub preşedinţia d-lui prefect de judeţ Const. Bordeianu.

S'a luat act de numirea d-lui Ion Hrimiuc în postul de director al instituţiei, iar d. Ştef[illegible] a fost numit al doilea subdirector; fiind însărcinat cu responsabilitatea contabilităţii.

S'a hotarît apoi ca locuitorii din oraş care nu posedă cartele cu puncte şi care se îndeletnicesc cu agricultura, să fie aprovizionaţi cu produse industriale şi diferite alte mărfuri prin cooperativele orăşeneşti. In acest scop Primaria Municipiul va întocmi tabele pentru cei care se află în această situaţie.

Deasemenea, s'a stabilit ca Federala să intervină la forurile superioase pentru a se aproba colectarea porumbului verde (înafara de cotele obligatorii uscate), pentru valorificarea lui prin fabricarea spirtului.

Inflaţia şi reformele monetare în ţările capitaliste

de E. VARGA

Cel de al doilea război mondial a adus în toate ţările beligerante la mărirea considerabilă a cantităţii de monetă-hârtie aflată în circulaţie şi la diminuarea puterii de cumpărare a acesteia. Intr'o serie de state burgheze, acest proces de devalorizare a banilor continuă şi astăzi, luând caracterul unei adevărate inflaţii.

In dorinţa de a arunca pe umerii oamenilor muncii cheltuelilor războiului şi ale refacerii postbelice a economiei burghezia recurge pe scara largă la metodele de jefuire a oamenilor muncii pe calea inflaţiei. Inflaţia micşorează salariul real al muncitorilor şi funcţionarilor, da posibilitate capitaliştilor să se îmbogăţească din ce în ce mai mult prin coborârea nivelului de trai al oamenilor muncii.

Deprecierea banilor a atins cele mai mari proporţii în ţarile beligerante din Europa şi Asia. Intr'o serie de ţari, procesul inflaţiei este acum în plină desfaşurare. In unele ţari capitaliste (Franţa, Belgia, Grecia şi altele) s'au efectuat după razboi reforme monetare. Totuşi, ele nu au oprit procesul de inflaţie. Mai mult, atât cantitatea banilor aflaţi în circulaţie, cât şi preţurile au continuat sa crească.

In Franţa, la sfârşitul anului 1938, erau în circulaţie bancnote în valoare de 111 miliarde franci.

Către sfârşitul războiului, această cifră a crescut până la 570 miliarde. Campania vastă dusă la începutul anului 1945 de partidul comunist francez pentru mărirea producţiei industriale urmarea refacerea economiei Franţei.

Facând parte din guvern, partidul comunist francez lupta pentru întărirea valutei.

Politica antipopulara a socialiştilor de dreapta, în frunte cu Ramadier, a dus la scaderea producţiei industriale şi la accentuarea inflaţiei. Din momentul înlăturarii comuniştilor din guvern evaziunea aurului în strainatate a fost de 80 miliarde franci. Cantitatea de moneta-hartie aflată în circulaţie a crescut simţitor. Acum sunt în circulaţie aproape 900 miliarde franci. Tot atât de repede au crescut şi preţurile: indexul oficial al costului vieţii era în August 1947 de 1260 la sută faţa de cel antebelic. Aceasta înseamna că pentru un franc se puteau cumpăra de 12 ori mai puţine mărfuri decât înainte de razboi. Din luna August, inflaţia creşte cu repeziciune. Nivelul de trai al muncitorilor francezi s'a coborît cu 50 la sută în comparaţie cu epoca antebelică. Raţia de pâine a fost redusă până la 200 grame pe zi. Iată rezultatele guvernării socialiştilor de dreapta—slugi ale capitalului monopolist american.

In Italia, inflaţia este şi mai mult resimţita. La sfârşitul anului 1938, cantitatea de mo-

(*Continuare în pag. 2-a*)

Figuri de scriitori

Autorul „Tinerii gărzi"

In Editura „Cartea Rusă" a apărut recent marele roman al luptei comuniste „Tânăra Gardă" iar la Teatrul Naţional din Bucureşti, o adaptare dramatică după acelaş roman s'a bucurat de un mare succes. Autorul „Tinerii Gărzi", Fadeev s'a născut la 1901, viaţa lui fiind impregnată de frământările secolului său.

A luat parte la Revoluţia din Octombrie care i-a dat o nouă orientare adolescenţei sale.

Mai târziu devenit scriitorul Alexandru A. Fadeev este ales deputat în Sovietul Suprem ca membru în Comitetul Central al Partidului Comunist (bolşevic) şi ca secretar general al Uniunii Scriitorilor Sovietici.

Opera sa este bazată pe experienţa proprie de luptă şi muncă, încoronând postulatele realismului critic socialist.

Personajul operelor sale este bolşevicul, militantul, omul organizator şi animator. Temele sale sunt momentele istoriei sovietice. Romanele sale: „Infrângerea" şi „Ultimul din Ughede" ne subliniază contrastul dintre făuritorii progresului şi rămăşiţele micii burghezii. „Tânăra Gardă" în schimb prezintă marea victorie împotriva cotropitorilor fascişti.

Opera sa este plină de un optimism caracteristic mentalităţii sovietice. Prin el Fadeev dovedeşte aderenţa sa la realităţile pe care cu talentul său le serveşte.

Cr.

Cronica cinematografică

„Inger şi demon"

„La foire aux chimeres" filmul tradus în româneşte cu titlul atractiv pentru public „Inger şi demon" a produs curiozitate prin alăturarea a doi actori cu personalităţi atât de diferite: Madeleine Sologne şi Erich V. Stroheim.

De fapt pelicula produce o deziluzie. Scenariul lui Jacque Companez este o lacrimogenă povestire melodramatică. Din pricina concurenţei neloiale şi a marilor cheltueli industria cinematografică este în declin. Intrebuinţând subiecte date la „rebut" de studiourile americane, ultimile filme franceze au provocat nedumerire. Peliculele de calitate sabotate de salariaţii capitalului, trustului cinematografic american, sunt distribuite pentru marele public filme de calitate indoelnică.

„Inger şi demon" prezintă un caz asemănător de subiectele lui Gide, iar prin tangentă subiectul filmului aduce uneori supărător cu „Simfonia pastorală".

O oarbă care se produce într'un circ, un technician care fabrica bancnote şi apoi le falşifică cu o mască de „grand guignol", personagiu fanţoşe, excroci sau indivizi suspecţi sunt eroii acestui film cu vădita intenţie de a produce atmosferă.

Pelicula este o operă de un decatentism minor cu o morală care satisface pretenţiile burgheze. Filmul acesta ne face să aşteptăm tot mai mult marile filme de înalt conţinut uman al studiourilor franceze.

Regia lui Jacque Companez a ilustrat fără luminozitate şi fără unghiuri fericite pelicula. Madeleine Sologne, marea decepţie a cinematografului francez a întărit deziluziile puse pe scena talentului ei, partisă a lui Michele Morgan. Erich V. Stroheim, rigid şi hilar în scenele dramatice.

Un film din clasa producţiilor gratuite şi fără de interes pentru cei care aşteaptă opere de conţinut.

CRONICAR

Bilanţ artistic

Filarmonica Moldova Teatrul Naţional Salonul Oficial

Scurtă privire asupra activttăţii muzicanţilor, artiştilor şi pictorilor ieşeni

Anul 1947 a fost anul promisiunilor în lumea artistică a Iaşului.

Eforturi constructive canalizate pe linia culturalizării celor mulţi, dacă nu totdeauna realizate au dovedit muncă, sârguinţă şi realizari incurajatoare din partea efortului colectiv. Lucrurile au fost mult uşurate de sprijinul autorităţilor, sprijin devenit o puternică realitate prin venirea d-lui Vasile Luca la Ministerul Finanţelor.

Muzica...

Filarmonica a început subt zodia noii direcţii a valorosului muzician Seralim Antropov. Orchestra încă incerta, a dovedit totuşi că este pe calea progresului, făcându-se achiziţii de noi instrumentişti.

Au obţinut bagheta dirijorii: Mircea Bârsan, Antonin Ciolan, N. Broşteanu, col. Horceag, Al. Garabet. Filarmonica şi-a mărit activitatea concertând prin diferitele sale formaţii la şezătorile A.R.L.U.S., la festivalurile muncitoreşti sau la diferite alte producţii.

Solişti ai concertelor au fost d-nii: Radu Aldulescu, Ion Voicu şi d-nele Ecaterina Carp, Aurora Broşteanu şi Elvira Löbel. In cadrul săptămânii româno-sovietice Filarmonica a contribuit din plin la cunoaşterea muzicei sovietice.

O inovaţie a fost turneele Filarmonicei în provincie cu colaborarea serviciului de Educaţie Profesională C. F. R. Iaşi pentru ridicarea nivelului artistic şi cultural al muncitorilor.

Turneele s'au efectuat la Paşcani, Roman, Bacău, Letea, Dorohoi şi Botoşani în faţa unui public în majoritatea lui muncitoresc.

Desigur că dintre realizările importante ale anului muzical nu trebue omisă iniţiativa luată pentru formarea orchestrei populare „Doina Moldovei" pusă sub egida Sindicatului Mixt de Artişti şi Ziarişti şi condusă de dl. D. Popovici.

Această orchestră şi-a compus programele din muzica populară românească.

Muncă, eforturi şi mai ales speranţe de viitor.

Teatrul

Pornit subt egida noii direcţii a d-lui Marin Iorda, Teatrul Naţional a prezentat în premieră pe ţară „Chestiunea Rusă" de Simonov. Au urmat piesele „Muşcata din fereastră", „Şcoala femeilor", „Fata de la mansardă", „Călător fără bagaj", „Barba-Cot" şi „Mama".

Directorii de scenă au regisat: Dl. Marin Iorda: „Muşcata din fereastra" şi „Fata dela mansarda", dl. Ion Diaru: „Călător fără bagaj" şi „Mama" dl. M. Foca: „Şcoala femeilor" şi dl. George Dem. Loghin „Chestinnea rusă".

Decorurile au fost semnate de d-nii Marin Iorda, A. Wilke şi de un promiţător debutant: Mircea Mateaboji. In afara de „Chestiunea rusă" şi „Mama" celelalte piese au fost mai nefericit alese neparticiparea publicului subliniind faptul. O altă deficienţă simţită s'a putut constata în „nelucrarea" materialului uman pe scenă. Citam ca cel mai „lucrat" spectacol „Muşcata din fereastra".

Situaţia actorilor a fost mult îmbunătăţita prin aplicarea Statutului artiştilor.

Speram în realizarea deplină a celeilalte părţi a stagiunii, care ar fi de dorit să cuprindă interpreţi cât mai emeriţi din teatru. Piese şi distribuţii adecvate sunt elementele necesare unei reuşite stagiuni.

Teatrul Poporului dupa spectacolul mai „Lacandiera" a prezentat „Potopul" cu care a interprins şi un lung turneu.

Plastica

Demne de subliniat în acest domeniul sunt două realizări: deschiderea Pinacotecii Moldova în prezenţa oficialităţilor din Bucureşti şi deschiderea Salonului Oficial.

Pinacoteca Moldovei, o comoară de valori artistice a fost redeschisă anul trecut accesului publicului.

Salonul Oficial a prezentat pe obişnuiţii plasticei ieşene. Realizam doua talente tinere certe: Dan Hatmanu şi Naum Corcescu.

. . . . . .

Printre proecte amintim mult aşteptata Operă a Moldovei.

Scurtul nostru bilanţ dovedeşte un început al muncitorilor din slujba artei anul trecut la Iaşi.

Lipsurile, scăderile nu descurajează ci devin noi indemnuri. Indemnuri de a face din Iaşi nu oraşul artei boeme şi izolate, ci al artei pentru toţi.

MIRCEA BANU

Catedre vacante

în raza inspectoratului şcolar Iaşi

Au fost declarate vacante următoarele catedre în învăţământul secundar din raza inspectoratului şcolar Iaşi.

Româna: Bivolari (gimnaziu unic) Andrieşeni (g. u.) Belceşti (g. u.), Pd. Ioaiei (g. u.).

Franceza: Liceul Internat, Liceul Naţional, Andrieşeni g. u.), Belceşti (g. u.), Tg. Frumos (g. u.), Bivolari (g. u), Pd. Ioaie (g. u.).

Italiana: Liceul Naţional.

Geografia: Paşcani, Liceul Teoretic băeţi C. F. R.

Filozofia: Paşcani, Liceul Teoretic, băeţi C.F.R.

Matematica: Belceşti (g.u.), Tg. Frumos (g. u.), Pd. Ioaie (g. u), Bivolari (g. u.).

Fizico-chimice: Paşcani-Liceul teoretic băeţi C. F. R.

Fizico-chimice-şi-naturale: Paşcani-Liceul teoretic băeţi C.F.R.

Româna: (fete) Liceul Industrial de fete C.F.R.

Igiena: Paşani, Liceul Teoretic băeţi C.F.R.

Desen: (fete) Şcoala de Conducatoare.

SPORT

Campionatele de ping-pong ale Iaşului

— Ce echipe participă —

Campionatele de ping-pong ale Iaşului pentru „Cupa Românieî" vor avea loc în sala Marathon în zilele de 4, 5 şi 6 Ianuarie crt. După toate probabilităţile, Macaby va prezenta 2 echipe astfel că lupta se anunţă a fi aprig disputata. Alb-albaştrii vor alinia probabil, formaţia următoare: Relu Schvartz, Ioji Herşcovici şi Rica Iţicovici. Cea de-a doua echipa este A.S. Marathon, care deşi a pierdut în gala amatoare în faţa lui Macaby, are şanse mari de-a se califica. U.T.M.-iştii vor arunca în lupta următorii jucători: M. Albin, Sorin Brăescu, Gh. Zaitz. Jocurile vor fi disputate după formula 2 jocuri câştigate din 3.

Politechnica

caută un centru atacant

Dat fiind că Popovici va părăsi gruparea Politechnica, Valvoiu va trece la vechiul său post, adică, în centrul liniei mediane. In acest caz, se pune din nou problema unui centru atacant care va fi achiziţionat dela o grupare din vizionară din Ardeal.

Caravana Marathonului

părăseşte Iaşul în ziua de 6 Ianuarie

In ziua de 6 Ianuarie, părăseşte Iaşul, caravana asociaţiei sportive Marathon care se îndreaptă spre Bucureşti unde va întâlni echipele de ping-pong şi wolley-ball ale următoarelor cluburi: A. S. Armata, A. S. Godeanu, EFA, S. C. 44. Pentru a ţine în curent pe cititorii noştri cu rezultatele exacte înregistrate de marathonişti va face deplasarea şi reporterul nostru sportiv I. Ştiru. Vom reveni.

Ştiaţi cât cântăreşte Joe Louis?

Inainte cu 5 zile de matchul cu Joe Walcott, Joe Louis avea 98 kg. Iar în ziua matchului, Joe n'avea decât 95 kg.

Ştiri artistice

„Sabotaj"

Piesa lui Corneliu Axinte autorul comediei „Iepurii" care s'a bucurat de un mare succes la Bucureşti, a intrat în repetiţii la Teatrul Naţional din Iaşi în direcţia de scenă a d-lui I. R. Matache. Iată şi distribuţia piesei: Anton Dumitrescu, C. Protopopescu, St. Alexandrescu, N. Şubă, Virginica Bălănescu, St. Dăncinescu, Retta Ghiţescu, Eliza Nicolau, N. Leonte şi Radu Mircea Răţescu.

George Dem. Loghin

talentatul regisor ieşan a primit recent o recunoaştere a meritelor d-sale fiind delegat în calitate de director de scenă la Teatrul Naţional din Bucureşti.

D-sa are în studiu, urmând să înscenеze pe prima noastră scenă oficială „Sufletele tari" de Camil Petrescu şi capod'opera lui Shahespeare „Negustătorul din Veneţia".

Relevând cu bucurie cinstea făcută unui talent ieşan nu putem decât să constatăm cu amărăciune lipsa unui element de valoare pentru teatrul ieşan.

O piesă veche de 2500 ani

A fost pusă în studiu urmând să fie reprezentată la Iaşi cea mai puternică din dramele marelui tragedian grec Eschyle: „Perşii".

Piesa reprezentată la anul 484 înainte de Hristos reprezintă stadiul cel mai înaintat al evoluţiei tragediei antice prin destinţarea eroului şi prin introducerea în acţiune a destinului tragic.

Teatrul Poporului

repetă în momentul de faţă comedia „Moştenirea" prelucrare de Th. Cozaban du-a piesa italiană „Hai-hui" a lui Cantini.

Mircea Mateaboji

care şi-a făcut un promiţător debut semnând decorurile la feeria „Barbă-Cot" va executa decorurile comediei americane „Scumpa mea Ruth" de Krasna a cărei premieră urmează să aibă loc între 10-15 Ianuarie.

Radio-Iaşi

Putem anunţa pentru cei care doreau grabnica instalare a Postului de Radio-Iaşi că în urma convorbirilor avute de un fruntaş al vieţii culturale locale cu dl. Matei Socor directorul Radiodifuziunii, chestiunea nu prezintă încă actualitate.

Spre realizarea unei biserici sociale

(Urmare din pag. I-a)

rul. Rămâne în biserică numai cine slujeşte în spiritul adevăratei evangheliii.

Până acum aţi fost reprezentanţii unui alt Mitropolit. Acum sunteţi reprezentanţii mei şi ca atare trebue să ştiţi că **Mitropolitul Moldovei sprijină regimul democrat, nu numai cu vorba ci cu fapta.**

***

In acest sens toţi subalternii mei vor lucra, pentrucă eu am răspunderea în faţa lui Dumnezeu de sufletele păstoriţilor, dar şi în faţa ţării, de bună starea şi progresul social, într'o ţară unde să nu mai fie privilegiaţi şi asupriţi, ci să fie întronată dreptatea socială, aşa cum o cere evanghelia şi cum a fost practicata de apostoli.

Consistoriile dela Mitropolia Moldovei vor avea foarte puţin de lucru, caci eu înţeleg ca viaţa laica să-şi aiba rostul ei în lumea laică, iar oamenii bisericii să fie ai bisericii. Cine dintre preoţi sau monahi vrea să trăiasca dupa rânduelile laice, să lase locul liber şi se vor găsi alte elemente devotate bisericii.

Abonaţi-vă la OPINIA

DOCTOR
S. A. DAVID
Boli interne
şi de copii, boli de femei
Venerice, Sifilis
Blenoragia, vindecă radical în 9 ore (Penicilina)
Iaşi, str. Costache Negri 4 (colţ Elena Doamna)
Cons. 8—12 dim. şi 2—9 seara

Vor fua fiinţă la Iaşi cooperative de producţie de croitorie şi tâmplărie

(Continuare din pagina I-a)

colectivităţi.

Infiinţarea unei cooperative de croitorie şi de lingerie

Tocmai acest lucru îl face acum C. D. E. In cel mai scurt timp va fi înfiinţată în localitate o cooperativa de croitorie având subsecţii de lingerie şi de ateliere de palarieri. Atelierul de croitorie va executa lucrari de croitorie de lăgăr şi de comandă. Toţi muncitorii acestei cooperative de producţie vor fi salariaţi conform contractului colectiv. Lucratorii vor putea subscrie dela 1-100 acţiuni, fiecare acţiune variind între 500 750 lei.

De semenii, cei ce posedă diferite unelte de croitorie le vor aduce în atelier, valoarea acestor unelte fiind considerate ca subscrieri de acţiuni. La sfârşitul anului vor fi calculate beneficiile realizate de cooperativa.

Şi o cooperativă de tâmplărie

După aceleaşi principii va fi organizată şi o cooperativa a muncitorilor tâmplari. Infiinţarea acestei cooperative mai întâmpină unele dificultăţi tehnice din cauza lipsei mai accentuate ale uneltelor de tâmplărie.

Important este şi faptul că în aceste cooperative vor putea intra ca asociaţi, fără nicium fel de restricţie, toţi muncitorii, indiferent de religie.

Prin înfiinţarea acestor prime cooperative de producţie în oraşul nostru se aduce un real folos massei largi consumatoare.

O sumedenie de oameni vor putea să-şi câştige în mod cinstit existenţa dar şi populaţia şi în special salariaţii Iaşului vor putea să-şi confecţioneze la un preţ modest obiectele de îmbracăminte şi mobilierul de care are nevoie.

De sigur, că în ceiace priveşte activitatea C.D.E. pentru restratificarea populaţiei evreeşti, aceste lucruri nu consumă decât un început.

Rezoluţia conferinţei C.D.E. pentru productivizarea integrala a masselor evreeşti din Romania va fi realizata în intregime, lucru care necesita o munca încordată şi susţinuta şi temp.

Citiţi şi răspândiţi „OPINIA"

Inflaţia şi reformele monetare în ţările capitaliste

— Urmare din pag. I-a —

neta-hârtie aflată în circulaţie era de 19 miliarde lire iar acum se găsesc în circulaţie aproximativ 600 miliarde. Până în Iunie 1947, autorităţile anglo-americane de ocupaţie au emis în Italia hârtie-moneta în valoare de nu mai puţin de 76 miliarde lire, adică cu mult mai mult decât era în circulaţie înainte de război şi prin aceasta au grabit procesul de inflaţie. Drept consecinţă a acestui fapt banii s'au devalorizat cu repeziciune. In August 1947, indexul oficial de scumpete era de 43 de ori mai ridicat de cât cel antebelic, dar în realitate preţurile produselor alimentare erau de 61 ori mai mari decât înainte de război. Iata rezultatele politicii antipopulare a lui de Gasperi, cumpărat cu dolari de imperialiştii anglo-americani.

Inflaţia a atins proporţii imense şi în China Kuomintangului. Pe la mijlocul anului 1947, costul vieţii era de 24 110 ori mai mare decât înainte de razboi. Procesul de devalorizare a banilor se desfaşoară într'un ritm tot mai accelerat. Se înţelege ca inflaţia convine clicii reacţionare, care guverneaza în China şi care a jefuit poporul chinez şi şi-a plasat miliardele jefuite în safeurile Wallstreetului. Ea convine imperialiştilor americani care sub forma „ajutorarii", incearcă sa înrobească poporul chinez.

In Japonia, pe la jumatatea anului 1946, yenul se devalorizase până la a 50-a parte din capacitatea lui de cumparare antebelică. Reforma monetară facută cu binecuvântarea lui Mac Arthur, nu a reuşit să opreasca procesul de depreciere a banilor datorita nivelului coborat al producţiei şi imenselor cheltueli necesitate de armata americană de ocupaţie.

In Grecia unde stăpânesc reacţionarii anglo-americani, inflaţia a atins proporţii monstruoase.

La sfârşitul anului 1938, în Grecia erau în circulaţie 7 miliarde drahme. La sfârşitul anului 1943, suma totală a monetei hârtie aflată în circulaţie a crescut până la 3.114 miliarde. In Noembrie 1944 s'a facut prima incercare de a se efectua reforma monetară. S'au schimbat 50 miliarde (!) drahme vechi pentru 1 drahmă nouă. S'a stabilit paritatea de 100 drahme noui pentru 1 dolar.

Totuşi, politica hrăpăreaţă a reacţionarilor greci a dus în scurt timp la o nouă depreciere a drahmei. Incă în lunie 1945, cursul drahmei a scăzut de 5 ori şi în loc de paritatea de 100 drahme—1 dolar, s'a stabilit aceea de 500 drahme—1 dolar.

După o jumatate de an, la începutul anului 1946, cursul drahmei a scăzut din nou de 10 ori şi contravaloarea dolarului a fost stabilită la 5000 drahme. Toate încercările de stabilizare se terminau printr'un eşec, datorită guvernării deşănţate a clicii reacţionare, a corupţiei şi jafului, a escrocării claselor avute dela plata oricăror impozite şi a speculei neînfrânate.

Şi în U.S.A. se observă un proces de inflaţie, deşi în acest caz, acest fenomen nu se explica deloc prin faptul ca ţara a suferit în razboi pierderi prea mari.

După cum se ştie U.S.A. nu au mobilizat niciodata în cursul razboiului întreaga lor armata şi doar de la începutul anului 1944 au început să arunce forţe mari pe teatrele de operaţiuni militare. O dovada evidenta a participării reduse a U.S.A. la lupta armată este faptul că, potrivit datelor oficiale, numarul soldaţilor americani morţi în razboi nu este mai mare de 262.000 oameni. Teritoriul U. S. A. nu a fost teatru de operaţiuni militare şi nu a fost bombardat din aer. Burghezia americană s'a îmbogăţit de pe urma razboiului.

Dacă muncitorii pot cumpara acum în U. S. A. cu un dolar numai jumatate din mărfuri—în comparaţie cu epoca antebelica,—aceasta se explică în primul rând prin urcarea artificiala a preţurilor de către monopoluri prin specula neînfrânată, iar pe de alta parte prin cererea mare a unor marfuri americane (mai ales, alimente) dincolo de frontierele ţării.

După cum se ştie, după victoria republicanilor în alegerile pentru Congres, în U. S. A. s'a ridicat orice control de stat asupra preţurilor. Beneficiul net al monopolurilor este acum cu mult mai mare decât acela din timpul razboiului. Deaceea, în actualele condiţiuni, marele capital din U. S. A. este direct interesat în continua ridicare a preţurilor prin inflaţie.

In U. S. A. banii continuă să se deprecieze, fapt dovedit prin aceea că preţurile cresc acolo din lună în luna. In medie preţul produselor alimentare a crescut de peste 2 ori în comparaţie cu cele antebelice. Toate acestea dovedesc că capitalismul american nu s'a întarit, ci a slabit şi ca se apropie o criză ecbnomică.

In ţările capitaliste, interesele capitaliştilor se află pe primul plan cu prilejul înfăptuirii reformei monetare. Aceasta din urmă se face pe socoteala intereselor oamenilor muncii şi în aşa fel încât capitaliştii să nu piardă nimic. De obicei, condiţiunile reformei sunt cunoscute dinainte în „cercurile de afaceri" şi capitaliştii îşi transformă din timp banii în mărfuri, îşi plătesc impozitele, platesc salariile muncitorilor în bani vechi devalorizaţi.

Tocmai deaceea, după cel de al doilea razboi mondial, burghezia din multe ţări, preferă unei valute stabile intensificarea inflaţiei şi reduce la zero rezultatele reformei monetare în cele din urmă, o stare politica duce la intensificarea contrazicerilor, la

Interesante propuneri
şi discuţii la Camera de Comerţ

La ultima întrunire a comercianţilor convocată de U. S. I. C. în localul Camerei de Comerţ s'a constatat că comerţul privat la Iaşi trece prin mari greutăţi. Aceste greutăţi sunt puse în legătură cu greutatea de aprovizionare a prăvăliilor, cheltuelile lor de întreţinere, impozitele şi taxele comunale care întrec cu mult beneficiile cât se poate de restrânse şi în general cu însuşi faptul că chiar negustorii nu înţeleg desfăşurarea evenimentelor economice de la noi din ţară şi deci nu se adaptează împrejurărilor.

D. Iosif David preşedintele U. S. I. C-ului şi vice preşedinte al Camerei de Comerţ, în analiza succintă a situaţiei comercianţilor, a avut dreptate să constate că negustorii nu-şi dau seama de realitatea economică a ţării, care nu mai poate suporta un număr prea mare de oficii de desfacere.

Sunt astăzi de trei ori mai mulţi negustori decât înainte de război la o producţie care în sectorul aprovizionării populaţiei nu a atins 70 la sută, în afară de faptul că nu se mai poate conta de multă vreme pe mărfuri provenite de import. Dealtfel consumatorii se dovedesc din ce în ce mai atraşi de către cooperative şi magazine cu distribuţie raţionalizată.

Pentru a se face faţă acestei situaţii şi pentru ca comerţul privat să poată deveni folositor colectivităţii, numărul firmelor trebue să se reducă la justa proporţie. Să rămâie pe teren cei ce pot face comerţ, cu capitalul şi experienţa necesară, iar ceilalţi să-şi caute alte tărâmuri de activitate, contribuind la producţia efectivă.

Pentru a putea face faţă cheltuelilor inerente întreţinerii unui magazin, şi pentru a răspunde cu succes necesităţilor cerute de evoluţia economiei româneşti, care intră din ce în ce mai mult în cadrul planificării, este bine ca micile prăvălii să se comaseze. Viitorul este al marilor magazine cu dever cât mai mare şi cheltueli de regie cât mai puţine. Cunoscând de pe acum prăvăliile, comercianţii anticipează problema organizării magazinelor de stat, care în ultimă analiză face apel în constituirea lor, tot la elemente din viaţa comercială.

Discutându-se în modul acesta problema comerţului privat la Iaşi şi dând urmare soluţiilor realiste ce s'au propus desigur că negustorii vor reuşi să-şi asigure situaţia lor de viitor şi tot odată vor deveni elemente necesare mediului social.

503 sentinţe
s'au pronunţat în anul 1947
la Instanţa locală de Sabotaj

Instanţa de Sabotaj de pe lângă Tribunalul local a pronunţat 503 sentinţe în cursul anului 1947.

Cea mai grea pedeapsă dată a fost 10 ani închisoare corecţională. Alte pedepse au variat între una lună şi cinci ani închisoare.

Deasemeni, infractorii la legea sabotajului economic au fost osândiţi la amenzi variind între una mie şi 20 mii lei. In total au fost condamnaţi 1254 infractori.

Abator clandestin
de vite

Aproape zilnic organele Serv. de Control Economic din localitate, duc lupta contra unei clici de speculanţi, care se ocupă cu tăierea clandestină de vite şi vinderea cărnii la „negru".

Astfel în cursul zilei de 31 Decembrie 1947, în urma unei informaţii precise, d. inspector Heisu Gh. însoţit de comisarul delegat Moraru au operat o descindere inopinată într'o curte părăsită de lângă Palatul Administrativ. Cu acest prilej au fost surprinşi în timp ce căsăpind două vite, măcelarii L. Zilberman din str. Pantelimon 19 şi C. Alexandrescu din str. Doamnei 1.

Cercetaţi, măcelarii au declarat că vitele aparţin unui oarecare Marcel Goldenberg, traficant de carne la preţuri „negre". Conform dispoziţiunilor economice în vigoare vitele şi vehicolele cu care urma să fie transportată carnea, au fost confiscate, speculantuhui urmând să i se dreseze acte de trimitere în judecată.

AZI LA TRIANON

UN FILM DE DRAGOSTE SI SUFERINTA...

Filmul mamelor
Filmul copiilor
Filmul tuturor

Mica Orfelină

O realizare emoţionantă interpretată de:
Jaques Dumensil
şi de copilul minune
Carletina

ASTAZI
la CAPITOL

TEATRUL POPULAR IDIŞ
SALA „SCALA"
Sâmbătă 3 Ianuarie ora 4 d. a.
Furtuna unei vieţi
Duminică 4 şi Marţi 6 Ianuarie PREMIERA
Americaner glicken
BILETELE LA CASSA

Realizările Inspectoratului Sanitar Iaşi

(Urmare din pag. I-a)

de massă şi cu organizaţiile politice democratice.

Cantităţi de materiale masive sanitare trimise Ministerului Sanătăţii

Ministerul Sănătăţii a pus la dispoziţia Inspectoratului Sanitar Iaşi materiale sanitare masive şi lingerie suficientă pentru înzestrarea tuturor spitalelor din raza acestui inspectorat.

In ultimul timp au sosit la Iaşi două trenuri cu mari cantităţi de lingerie pentru paturilor spitalelor cum şi importante cantităţi de medicamente.

Aceste transporturi de materiale, cele mai mari trimise vreodată spitalelor noastre din Moldova vor contribui în mare măsură la îmbunătăţirea şi ameliorarea sănătăţii poporului.

Am dat câteva date sumare asupra realizarilor din ultimele luni ale Inspectoratului Sanitar Iaşi.

Ele sunt de cea mai mare importanţă şi contribuie efectiv la ridicarea sănătăţii poporului. REP.

Serbarea datinelor
la sectoarele Apărării Patriotice

Prin grija şi iniţiativa Apărării Patriotice s'au organizat la toate sectoarele şi la Orfelinatul „Ilie Pintilie" serbarea datinelor.

Astfel la Sectorul Uzinei a avut loc în ziua de 23 Decembrie a. c. o frumoasa serbare dată de copiii Căminului de Zi „Erou Cpt. Şerban Gh."

Serbarea a fost deschisa de către parintele Mihoci care a vorbit din partea Judeţenei A. P.-ului.

A urmat apoi programul artistic şi împărţirea darurilor donate de Aparare, hainuţe donate de Crucea Roşie prin grija regimentului 24 Infanterie care patronează acest Cămin, daruri din partea Cooperativei 6 Martie şi jucarii donate prin d. Prof. Şurbu.

In ziua de 24 Decembrie a. c., a avut loc serbarea datinelor orfelinatului „Ilie Pintilie".

S'a executat serbarea datinelor de către copiii orfelinatului, iar apoi s'au împărţit darurile: hainuţe donate de Crucea Roşie, daruri aduse de Resortul Femenin al Atelierelor C. F. R. Nicolina, Cooperativa 6 Martie şi cele donate de Apararea Patriotică.

A vorbit din partea judeţenii prietenul Hreniuc.

In ziua de 25 Decembrie a. c. a avut loc serbarile datinelor în sectorul Cucu şi Socola.

In sectorul Cucu s'au împărţit daruri colectate din sector copiilor din Căminul de Zi „Lazăr Grimberg" şi daruri donate de A. P. copiilor muncitorilor din fabricele „Victoria" şi „23 August".

In sectorul Socola serbarea a avut loc la sediul sectorului.

In cadrul unei frumoase manifestari artistice cu datinile de Crăciun, s'au distribuit daruri copiilor dela Căminul Apărării Patriotice „Erou Cpt. Dragu Ilie" daruri compuse din efecte de îmbracaminte, jucarii, dulciuri şi altele, donate parte de Apărarea Patriotică, R.A.T.A. Mănăstirea „Hlincea", Mănastirea Cetăţuia şi Comunitatea Israilită care a donat îmbrăcaminte şi încălţaminte pentru 27 copii orfani de războiu şi pogrom.

Serbarea a fost deschisă de catre d. Colonel Iancu Popescu Comândantul Regimentului 8 Graniceri care patronează Caminul de copii.

Au luat cuvântul d. Primar Paiuga, d. Roibu din partea Apararii Patriotice şi Preotul Dascalescu din partea Sectorului Socola.

Palatul de Justiţie
Dintr'o ceartă fără temei
un locuitor îşi împuşcă consăteanul

Dintr'un conflict iscat fără vreun motiv plauzibil, între locuitorii Vasile şi Gheorghe Balan pe deoparte şi Gh. Pâslaru pe dealtă parte, toţi din comuna Tomeşti (Iaşi), s'a iscat o păruială în regulă.

In timpul încăierării, Vasile Balan a scos un revolver şi a tras patru focuri asupra lui Gh. Podaru. Unul din gloanţe l-a nimerit pe acesta în mână.

Victima a avut nevoe de o intervenţie chirurgicală fiind operat la spitalul Sf. Spiridon din Iaşi.

Cazul a fost cercetat de postul de Jandarmi respectiv după care dosarul a fost trimis Parchetului Tribunalului Iaşi.

Dl. prim-procuror a deschis acţiune publică împotriva numiţilor V. şi Gh. Balan, trimiţându-i în judecată pentru vatămare gravă a integrităţii corporale.

Delapidare

De un timp, dispăreau regulat dela spitalul Galata Iaşi lingerie şi albituri.

Intreprinzându-se cercetări, s'a stabilit că Verona Creţu, gardiancă la acest spital şi-a însuşit 23 cerşafuri, 3 feţe de perna, 5 halate, 1 păfură, 2 plapume şi 1 flanea.

Femeea a înscenat un furt, pretinzând că toate acestea i-au fost sustrase; însă s'a constatat că dânsa şi le-a însuşit.

Parchetul a trimis-o în judecata pentru delapidare.

Un imobil vândut la doi cumpărători

Soţii Catinca şi C. Chiriac din com. Ciurea (Iaşi), au vândut consateanului lor Const. Leonte una casă, cu o vie şi 8 prajini de pamânt, întocmindu-se o zdelca în acest sens.

După scurt timp, aceiaşi proprietate a fost vânduta de proprietar — prin procuratorul Ion Gh. Ceapa — şi numitului Ion Th. Damian.

Faptul fiind descoperit, Parchetul local a deschis rechizitor soţilor Cotinca şi Const. Chiriac, timeţându-i în judecata pentru înşelaciune.

Informaţii

— O CATEDRĂ UNIVERSITARĂ VACANTĂ. La Facultatea de Litere şi Filosofie din localitate a fost declarată vacantă catedra de „Istorie antică şi Epigrafie".

Catedra fusese reţinută de regretatul profesor Nicorescu.

— DETAŞĂRILE IN INVĂŢĂMÂNTUL PRIMAR. O circulară sosită la Insp. regional şcolar Iaşi aduce la cunoştinţă că toate detaşările în administraţie sunt anulate.

Se aprobă detaşări numai pentru învăţătorii care funcţionează cu clase de 30 elevi la oraş şi de 40 elevi la ţară.

— POSTURI VACANTE LA POLITECHNICA „GH. ASACHI". Politehnica Gh. Asachi, Facultatea de Electromecanică din Iaşi a declarat următoarele posturi vacante, pentru a fi ocupate prin concurs:

1. Un post de asistent, categoria XII, conf. 3,50.

2. Un post de şef de lucrări categoria XV, conf. 4,70.

Candidaţii vor depune cererile, însoţite de acte, conform statutului funcţionarilor publici.

— NUMIRE. Dl. Stângu Traian a fost numit în postul de controlor principal pentru oficiul de Plasare-Iaşi.

— TRASFERARE. D. Gramalon, verificator şef la Serviciul de măsuri şi greutaţi Braila, a fost mutat în aceeaşi calitate, în interesul serviciului, la Serviciul de măsuri şi greutăţi Iaşi.

— DELA P.T.T. D-na Oprişan V. Maria, cartator la Oficiul P.T.T. Iaşi a fost pusa în retragere pe data de 31 Martie 1948 pentru a-şi exercita drepturile la pensie.

— UN UNEA STUDENŢILOR SOCIALIŞTI. Centrul Universitar Iaşi. Convoaca toţi studenţii socialişti ce se află în Iaşi pentru ziua de Sâmbată 3-1-1948 ora 11 dimineaţa la sediul Partidului din str. Ştefan cel Mare nr. 8.

Prezenţa este obligatorie.

— Pentru chetele ce se fac pe străzi de către diverse asociaţii de binefacere nu se va mai plăti impozit pe spectacole.

Carnet poliţienesc

Dispariţie

In cursul zilei de Miercuri 31 Dec. crt., s'a prezentat la poliţia judiciară a Chesturei Iaşi d-na Ortansa Pânzaru din str. Rampei 62 reclamând că a doua zi de Crăciun, a dispărut în împrejurări misterioase fiica sa Elena Panzaru în etate de 12 ani.

Reclamanta arată că fetiţa a plecat înspre o colegă din str. Pacurari şi n'a mai venit.

Vazând că toate căutarile îi sunt zadarnice, nefericita mamă s'a adresat poliţiei, solicitând ajutor. Se fac cercetari.

Agresiune

O interesantă reclamaţie a fost introdusă în cursul zilei de azi la Chestura de Poliţie, de către d. Turcu Eusilian din Iaşi str. Sirenelor 1.

Este vorba despre o sălbatecă agresiune contra reclamantului. Iată cum s'au petrecut lucrurile.

Acum câtva timp d' Turcu a încredinţated-lui Adam Măzăreanu conducător C. F. R. din Şos. Naţională 14 B, mai multe lucruri personale.

După multe insistenţe Măzăreanu ca la început refuza restituirea lucrurilor, l-a invitat acasă la el.

Eri după amiază ducându-se să-şi ridice bunurile, d. Turcu a fost acostat la intrarea în casă de doi indivizi necunoscuţi şi de gazdă şi a fost maltratat.

Reclamantul relatează că agresorii l-au lovit de câteva ori cu un topor. Poliţia judiciară a întreprins cercetari.

Colţi Albi
după romanul lui
Jack London
? ? ?

Speculă
cu fişele de imobil

Două zile au lipsit fişele pentru cartea de imobil şi imediat s'au găsit oameni gata să speculeze această situaţie. Printre aceştia se află şi numita Hana Nută proprietara unui debit C.A.M. din strada Cuza Vodă 9, care specula aceste fişe.

Profitând de faptul că fişele lipseau cu desăvârşire din oraş, a dosit câteva sute de fişe pe care în loc de 4 lei bucata le vindea pe „simpatie" cu 60 lei bucata. S'a găsit însa şi un cetaţean conştient, care a refuzat să facă jocul speculantei, aducând cazul la cunoştinţa Serviciului de Control Economic. Deplasându-se la faţa locului un controlor, au fost gasite 314 fişe ascunse în casă. Speculantei i s'au dresat acte de trimitere în judecata Instanţei de Sabotaj.

SE CAUTA

zilnic funcţionari şi funcţionare. Deci atât Dvs. cât şi copii Dvs., pot învăţa în foarte scurt timp şi convenabil fie DACTILOGRAFIA (maşina de scris), fie STENOGRAFIA, CONTABILITATEA CORESPONDENŢA, LUCRARI DE BIROU sau LIMBI STRAINE, ca Engleza, Rusa, Franceza, Germana.

Se eliberează DIPLOMĂ.

Se scrie, se copiază şi se TRADUCE orice acte, coresdondenţă, literatura, etc. în şi din toate limbile.

Se multiplică CURSURI pentru d-nii STUDENŢI în ori câte exemplare la o maşină specială de multiplicat.

Inscrierea la orice oră din zi la: ŞCOALA DE STENODACTILOGRAFIE din strada MUZEELOR Nr. 9 (vis-a-vis de Liceul Oltea Doamna).

Cititi „OPINIA"

Vânzători de ziare
Se angajează în condiţiuni avantajoase

Doritorii se vor adresa la Oficiul de Difuzare

sdruncinarea acumulării „normale" de capital. Atunci mulţi dintre capitalişti încep să ceară reforme monetare, stabilizarea valutei. In ţările capitaliste, reformele se fac exclusiv în interesul burgheziei şi ele nu înlătură influenţa păgubitoare a inflaţiei asupra situaţiei materiale a oamenilor muncii.

Cu tutul altfel se prezintă situaţia în ţarile democraţiei populare. Cu toate că ele au suferit mai mult de urma războiului, lupta împotriva inflaţiei se duce cu mult succes în Jugoslavia, Bulgaria, Cehoslovacia, România.

Ca exemplu de reformă monetară înfaptuită cu succes, în condiţiuni deosebit de grele, putem cita Ungaria. Razboiul a cerut sacrificii extraordinare din partea ţarii. Clica reacţionară, în frunte cu Horthy, a târît în mod criminal ţara în războiul împotriva URSS, lăsând totodată ca toate resursele ei să fie jefuite de germani. Timp de mai multe luni, Ungaria a servit drept teatru de operaţiuni militare pentru armata hitleristă care, retrăgându-se a dus aici lupte de ariergarda. In cele din urmă, hitleriştii au jefuit ţara, luând cu ei maşini, mărfuri, şi chiar instalaţiile spitalelor, ale depozitelor de pompieri, etc. In retragere, ei au aruncat în aer poduri, case, etc. Aceasta jefuire şi saracire a ţarii a dus la o inflaţie fără precedent. Hârtia-monetă aflata în circulaţie înainte de stabilizare alcătuia o sumă exprimată în vechea unitate monetară printr'un număr urmat de 18 zerouri. Puterea de cumparare a banului a scăzut atât de mult în comparaţie cu cea dinainte de razboi, încât aceasta scadere era exprimata printr'o cifra urmată de 28 zerouri.

Cu toate acestea, s'a izbutit să se salveze situaţia în August 1946, printr'o reforma monetara radicala. Banii vechi, devalorizaţi, au fost retraşi din circulaţie, iar emisiunea de bani noui a fost strict ingradită, potrivit nevoilor circulaţiei monetare la preţurile fixe. Unitatea monetară nou introdusă—florintul—a ramas stabila (daca nu se ţine seama de scumpirea temporară a produselor alimentare datorită secetei şi recoltei proaste).

Şi în Bulgaria, şi în Cehoslovacia şi în alte ţări ale noii democraţii inflaţia a fost sau lichidata în întregime, sau strict limitată.

*

Reforma monetară înfăptuită acum în URSS se deosebeşte fundamental de reformele monetare înfaptuite în ţarile capitaliste, potrivit deosebirii fundamentale a regimului sovietic socialist faţă de regimul capitalist.

Nici o ţară nu a suferit în timpul războiului pierderi atât de mari ca URSS, mai ales datorită pagubelor colosale pricinuite economiei sovietice de cotropitorii germani. Cu toate acestea, nici una din ţari nu a putut să-şi revină într'un timp atât de scurt de pe urma rănilor grele, aşa cum a făcut-o prin propriile sale puteri poporul sovietic. Au trecut numai doi ani şi ceva dela terminarea războiului şi producţia lunara a industriei grele s'a şi apropiat de nivelul celei antebelice, iar statul a primit în acest an aproape tot atâta pâine cât primea în anii cei mai buni de dinainte de razboi. Infaptuirea reformei monetere în URSS se bazeaza pe succesele desvoltarii industriei socialiste şi a gospodariei colhoznice.

Superioritatea sistemului economiei socialiste sovietice se manifestă şi în aceia că deşi Uniunea Sovietică a purtat povara cea mai grea a razboiului, ea a fost singura dintre toate ţările beligerante ale Europei care, nu numai că a înfăptuit reforma monetară, dar a şi desfiinţat sistemul de cartela şi a introdus vânzarea libera a tuturor marfurilor. Ridicarea nivelului de trai al oamenilor muncii va duce la o marire continuă a cantităţii de mărfuri din URSS şi va grabi şi mai mult ritmul înaintarii ei spre societatea comunistă.

ULTIMA ORA

După proclamarea Republicei

Entuziastele manifestații populare în țară. — Jurământul d-lui Gh. Stere, membru în Prezidium

BUC. 2 — In ședința de Miercuri dim. a Parlamentului, a depus jurământul d. Gh. Stere membru al Prezidiumului Republicii Populare Române.

*

BUC. 2. — Eri dimineață membrii guvernului în frunte cu d. prim ministru dr. P. Groza, au fost la Palat unde au felicitat pe membrii Prezidiumului Republicii Populare Române. Din partea Prezidiumului a răspuns d. M. Sadoveanu.

Mari manifestații populare pentru Republică

BUCUREȘTI 2 — In ajunul Anului Nou au avut loc în Capitală mari meetinguri și Adunări populare care au sărbătorit nașterea Republicei Populare Române.

Cu toată ploaia care s'a abătut în acea zi zeci de mii de oameni, muncitori, militari și intelectuali s'au adunat, cu muzici și cu steagurile sindicatelor, în Piața Palatului. In urale nesfârșite s'a strigat „Trăiască Republica Populară Română", după care s'a jucat o horă.

Manifestația s'a încheiat prin intonarea „Internaționalei" cântată în cor de zecile de mii de cetățeni.

Alte meetinguri au avut loc în diferite cartiere ale capitalei. A doua zi au avut loc mari adunări: Una în Piața din fața Teatrului Armatei și a doua în Piața Cotroceni.

Asemenea meetinguri spontane au avut loc în foarte multe orașe din Țară.

*

BUCUREȘTI 2.—Eri dimineața cu ocazia Anului Nou, a avut loc în Capitală un Te-Deum în cinstea Prezidiumuiul Republicei Populare Române.

Jurămintele

Modificarea rugăciunilor în biserică

BUCUREȘTI 2. — Ministerul Cultelor anunță pe toți capii cultelor și șefii religioși din toate orașele, să depună jurământ de credință Republicei Populare Române „după formula art. 8, în fața instanței superioare judecătorești din acel oraș, urmând ca apoi la rândul lor să primească jurământ din partea subalternilor lor".

Termenul de depunere a jurământului expiră în ziua de 2 Ianuarie orele 24.

*

BUCUREȘTI 2. — Clerul evreesc din București a fost chemat să depună jurământul de credință pentru R. P. R. în fața Șef-rabinului interim al României Dr. Rosen.

*

BUCUREȘTI 2. — Sf. Patriarhie anunță că în urma abdicării Regelui, în rugăciunile lor pentru Țară preoții vor întrebuința formula:

„Inaltul Prezidium al Republicei Populare Române"

Ministerul Cultelor a dat dispoziții tuturor cultelor să utilizeze formula de mai sus.

JURĂMÂNTUL ȘEFILOR DE AUTORITAȚI DIN IAȘI

La Prefectura de Județ a avut loc ieri, depunerea Jurământului pentru Republica Populară Română, a tuturor șefilor de autorități din localitate.

Jurământul a fost luat de d. Const. Bordeianu, prefectul județului.

Prefectul Județului, primarul Municipiului și rectorii Universității și Politehnicei au depus jurământul în fața d-lui prim președinte al Curții de Apel Păun.

Mari realizări planificate în republica jugoslavă

BELGRAD 2. — Cu ocazia Anului Nou, Mareșalul Tito a ținut un mare discurs în care a arătat realizările primului an al planificării economice.

Astfel în acest an producția de cărbuni a atins 104 la sută din prevederile planului. Productivitatea muncii s'a ridicat cu 24 la sută față de anul trecut. Planul în toate sectoarele a fost împlinit în proporție de 99,8 la sută.

Totodată în acest an s'a trecut la o puternică acțiune de alfabetizare. 415.000 de cetățeni reprezentând 20 la sută din populația analfabetă, au învățat să scrie și să citească.

Guvernul iugoslav a acordat o mare atenție sprijinirii invalizilor și victimelor fascismului, alocând în acest scop suma de 4 miliarde dinari.

U. N. S. R.

Cercul Județean Iași

Convoacă pe toți studenții aflați în Iași, Duminică 4 Ian. 1948, ora 10.30, la sediul U. N. S. R. din str. Lascar Catargiu Nr. 61, pentru comunicări importante.

Noul regim

de distribuire a pânii și zahărului

Ministerul Industriei și Comerțului a stabilit un nou regim de distribuire a pânii și zahărului, care se aplică de la 1 Ianuarie.

La pâine:

Rațiile rămân neschimbate

Numărul zilelor de distribuire a fost astfel fixat:

Muncă subterană 7 zile pâine
Muncă grea 5 zile pâine, 2 zile mălai
Muncă obișnuită și funcționari, în întreaga țară 4 zile pâine, 3 zile mălai
Membrii de familie 3 zile pâine, 4 zile mălai
Restul populației 1 zi pâine, 6 zile mălai

La zahăr:

Rații lunare:
Muncă subterană 1500 gr.
Muncă grea 750 gr.
Muncă obișnuită și funcționari 500 gr.
Copii până la 14 ani 500 gr.
Membrii de familie 300 gr.
Restul populației 250 gr.
Creșe de copii fără cartele 1000 gr.
Creșe de copii cu cartele 500 gr.

Instalarea d-lui Anton Paluga

în demnitatea de Primar al Iașilor

In ziua de 31 Decembrie 1947, la orele 14, în prezența d-lor prefect de județ C. Bordeianu, subprefect I. Prică și a întregului personal al Primăriei, a avut loc într'un cadru solemn, instalarea d-lui Anton Paluga ajutor de primar al Municipiului Iași, în calitate de primar al acestui municipiu.

D. Prefect a dat cetire deciziei Ministerului de Interne prin care d. A. Paluga este numit primar, după care i-a urat spor la muncă.

In numele PCR a vorbit d. avocat Eugen Nicolaev, arătând importanța instalării unui primar muncitor, în aceste momente sărbătorești ale proclamării Republicii Populare Române.

A răspuns noul primar d. A. Paluga, arătând că sarcina conducerii municipiului nu este ușoară.

„Dar că prin strânsa colaborare cu forțele democratice și toți funcționarii primăriei, vom reuși să punem municipiul în fruntea acțiunilor de refacere".

După aceasta funcționarii Municipiului au depus în fața noului primar, jurământul de credință față de Republica Populară Română. A vorbit din partea funcționarilor, d. Gălățeanu.

Distribuirea pânii

Oficiul economic al municipiului Iași comunică:

Duminică 4 Ian. 1948 se distribue o rație de pâine la brutăriile din localitate, cu bonul 145 din cartela pe Decembrie.

Marți 6 Ianuarie 1948, pâinea se va distribui cu bonul Nr. 1 din cartela pe Ianuarie.

Cititi „OPINIA"

ORA 12

Serbarea anului nou la Iași

Serviciul religios dela Mitropolie. — Telegrame de adeziune la Republică

Ziua de 1 Ianuarie 1948, a fost sărbătorită în localitate printr'un serviciu religios oficiat la catedrala mitropolitană de către un sobor de preoți în frunte cu I.P.S.S. Mitropolit Justinian.

Au fost prezenți șefii autorităților civile, militare și bisericești, reprezentanții organizațiilor democratice, precum și un public numeros.

După oficierea slujbei religioase, P.C. Arhimandrit Teoctist Arăpașu a citit pastorala I.P.S.S. Mitropolitului Justinian, adresată poporului din Moldova, cu prilejul Anului Nou.

Apoi, I.P.S.S. Justinian Marina și d-nii g-ral Victor Precup comandantul regiunii IV-a militară, Const. Bordeianu prefectul Județului și Anton Paluga primarul Municipiului, au expediat la București următoarele telegrame:

INALTULUI PREZIDIUM AL REPUBLICEI POPULARE ROMÂNE

Cu prilejul Anului Nou 1948, când o nouă așezare a Statului Român s'a întemeiat prin crearea republicei populare române, pe care a cerut-o voința poporului, vă exprimăm în numele poporului moldovean toată recunoștința și devotamentul asigurându-vă de loialitate și muncă pentru propășirea Patriei.

D-LUI PETRU GROZA PREȘEDINTE AL CONSILIULUI DE MINIȘTRI

Cu prilejul Anului Nou 1948 vă exprimăm D-vs. și întregului Guvern, urări de sănătate și spor la muncă în așezământul nou al Republicei populare române la temelia căreia ați concretizat voința poporului.

Destituirea unui polițist

In ultimul număr al Monitorului Oficial a apărut decizia prin care Ciobanu Teodoru, comisar ajutor dela Chestura Poliției Iași se pedepsește cu destituirea din funcțiune, pentru primirea de bani și alte avantaje dela cei ce vin în contact cu administrația, pentru servicii, în legatură cu administrația.

MINISTRUL Afacerilor Interne

îndeamnă pe cetățenii Iașului la muncă pentru binele poporului și consolidareaRepublicii

Dl Anton Paluga, Primarul Municipiului Iași a primit următoarea telegramă din partea d-lui Teohari Georgescu. Ministrul Afacerilor Interne.

Cu prilejul Anului Nou vă trimit dvs. personal, precum și tuturor colaboratorilor dvs. cele mai bune urări de sanatate și indemnul la muncă pentru binele poporului și consolidarea Republicei noastre Populare.

Ministrul Afacerilor Interne
ss) Teohari Georgescu

Știri externe

BELGRAD—Printr'un acord încheiat recent între Jugoslavia și Bulgaria, începând de eri, cetățenii celor două state vor putea trece dintr'o țară în alta, fără vize.

*

PARIS—Guvernul francez a hotărât majorarea tarifelor la caile ferate.

*

MOSCOVA—In U. R. S. S. s'au mai deschis 20.000 de cooperative de consum care au ridicat numărul total al cooperativelor de consum la 200.000

Alegerile pentru Constituantă

Ziarul „Semnalul" anunță că după unele informații, corpul electoral ar urma să fie convocat în cursul primăverii, în vederea alegerilor pentru Constituantă.

Corpul contabililor autorizați și experți contabili — Secția Iași

CONVOCARE

Toți contabilii experți, autorizați, stagiari, sunt convocați pentru azi 2 Ianuarie 1948, la sediul corpului (Liceul Comercial de băeți str. Vasile Alexandri) pentru depunerea jurământului. Jurământul se va depune dela orele 18-22.

COMITETUL

AZI LA TRIANON

O PREMIERĂ DIN NOUA PRODUCȚIE FRANCEZĂ

Un răsvrătit

străbate marea

(Le Révolté)

cu **Pierre Renoir** și **René Dary**

NOUL PREȘEDINTE S. S. R.

BUBUREȘTI 2.— In urma demisiei d-lui Victor Eftimiu dela conducerea Societății Scriitorilor Români, a fost ales ca președinte domnul Zaharia Stancu.

Două tinere fete s'au sinucis în localitate

Două impresionante sinucideri au fost înregistrate în primele minute ale noului an.

Prima dramă s'a consumat în str. Pacurari 3, unde tânăra Aneta Butnaru în etate de 17 ani și-a pus capat zilelor, trăgându-și un foc de revolver în regiunea inimei. Circa I poliției a intreprins cercetări.

A doua sinucidere s'a petrecut în str. Maracineauu 5 unde tânăra Laur Aneta, folosind pistol unui vecin, s'a împușcat mortal, exact la miezul nopții.

Cercetările sunt efectuate de către circa V poliție.

— O.S.P.-Iași anunță pe toți arcitrii sa se prezinte astăzi dupa amiază la sediul O. S. P. pentru a depune jurământ de credința R.P.R.

Colți Albi

după romanul lui

Jack London

? ? ?

Abonați-vă la OPINIA

Insemnătatea candidaturei d-lui H. Wallace la președenția Statelor Unite

NEW-YORK 2 — Știrea candidaturii d-lui H. Wallace la alegerile prezidențiale, precum și creerea celui de al treilea partid, a stârnit un interes considerabil în Statele Unite mai ales printre muncitori, fermieri, intelectuali și negrii.

Conducerile partidelor republican și democrat au intrat în panică. Presa în unanimitate recunaaște că prin acțiunea d-lui Wallace, cea mai puternică lovitură a primit-o d. Truman căruia i-au scăzut considerabil șansele în alegeri.

Cu toate că ziarele lui Herst și Mac Cormick caută să minimalizeze candidatura lui Wallace, aciiunea acestuia ar putea rezerva surprize cu totul nebănuite. Programul celui de al treilea partid american este: pace în exterior și progres social-economic în interior.

Mizerie în zona americană din Germania

BERLIN 2. — Din cauza mizeriei, mii de nemți fug din zona americană în zona sovietică. Numai în cursul nopții Anului Nou au trecut în zona sovietică a Germaniei 150 de nemți. Toți fugarii declară că americanii au trasformat zona lor într'o colonie.

Succesele armatei democrate grecești

BELGRAD 2. — Postul Grecia Liberă transmite următorul comunicat:

Toate încercările forților monarhiste de a despresura Koriță, au dat gres.

Avioanele monarhiste au încercat să aprovizioneze trupele încercuite, dar coletele cu alimente și muniții au cazut în zona ocupată de trupele armatei democrate.

ANUL 40 . 394

ABONAMENTE

Lei 450 . . . . . 3 luni

„ 5.000 întreprinderi, autorităţi pe un an

Atelierele tipografice
IAŞI, STRADA LĂPUŞNEANU Nr. 37

BIBLIOTECA UNIVERSITĂŢII IAŞI

4 Pagini 5 Lei

OPINIA

ZIAR POPULAR COTIDIAN

Duminică 4 Ianuarie 1948

Redacţia şi Administraţia
IAŞI, STR. LAPUŞNEANU Nr. 37

TELEFOANE:
Redacţia, . . Nr. 1201
Administraţia . . „ 2047
Serv. de noapte . . „ 2088

Director C. R. GHIULEA

Iaşul şi Republica românească

Multe acte însemnate din istoria politică şi culturală a neamului nostru s'au zămislit la Iaşi. Deaceia s'a popularizat expresia că: „faptele mari pornesc dela Iaşi".

Decând oraşul nostru şi-a pierdut atributul de capitală politică cât şi acel de capitală culturală, expresia de mai sus apare ca o generalizare exagerată. Iaşul nu mai împlineşte condiţiile care să-i permită a fi generator de fapte mari. Toate condiţiile respective au fost absorbite de alte centre ale ţării şi în special de actuala Capitală.

Totuşi, vechiul nostru târg moldovenesc şi-a păstrat o tradiţie spirituală care încă se menţine vie. In spiritul acesta s'au format (şi se formează) personalităţi ce se disting în colectivul naţional. Şi dacă Iaşul nu mai are putinţa să înfăptuiască ceia ce se cheamă „acte mari", poate în schimb să sugereze asemenea acte şi să participe activ la producerea lor prin personalităţi formate între zidurile lui istorice.

E tocmai cazul ce s'a repetat încă odată, cu prilejul întemeierii Republicii Populare Române.

Astfel, din cei cinci membrii care alcătuesc Prezidiumul republicei, patru sunt personalităţi pe care Iaşul le-a oferit vieţii culturale şi politice a ţării.

D-l Prof. Dr. C. Parhon a profesat zeci de ani în oraşul nostru, afirmându-se prin importante realizări ştiinţifice şi desfăşurând în acelaşi timp, o susţinută activitate democrată.

Maestrul Mihail Sadoveanu a fost un pivot principal al cenaclului ieşan „Viaţa Românească", a trăit în târgul nostru şi aici a creiat fermecătoatoarele lui opere literare.

D-l Gheorghe C. Stere este fiu al lui C. Stere, emeritul profesor ieşan, literat, om politic şi animator al curentului democratic.

In fine, tot ieşan este d. Ion Niculi, vechiul stegar al mişcării socialiste muncitoreşti.

Prin aceste personalităţi care (împreună cu d. profesor Ştefan Voitec) conduc astăzi destinele poporului român, Iaşul a contribuit în măsură precumpănitoare la fundarea Romăniei republicane. Şi astfel numele oraşului nostru rămâne legat direct şi de marele act istoric din 30 Decembrie 1947.

Până la 5 Ianuarie

Toate instituţiile şi întreprinderile

trebuie să înainteze situaţia salariaţilor

Conform ordinului Ministerului Industriei şi Comerţului No. 46005, toate instituţiile şi întreprinderile care nu s'au conformat deciziei ministeriale No. 5423 publicată în Monitorul Oficial No. 283, de a înainta situaţiile de salariaţii prezenţi la 1 August 1947 şi 1 Noembrie 1947. trebue să depună până la 5 Ianuarie 1948 orele 8, situaţiile întocmite conform modelului din Monitorul Oficial, la Oficiul Ecoaomic Judeţean.

Cei ce nu se vor conforma, vor fi sancţionaţi potrivit legii sabotajului.

In 2 ani de activitate

Oficiul de Reconstrucţie a ridicat în Moldova 1829 case ţărăneşti

Realizarea unor fabrici pentru prelucrarea lemnului. Munca dusă pe teren. Sprijinul Guvernului. Perspective de viitor

Popricani

Case refăcute de Oficiul de Reconstrucţie al Moldovei.

Sunt îndeajuns de cunoscute distrugerile pe care războiul le-a lăsat în Moldova şi în deosebi în lumea satelor.

Statistica distrugerilor înfăţişa cifre însemnate. Astfel în jud. Iaşi au fost stărâmate 6323 case ţărăneşti, în jud. Baia 7602 case, la Roman 925 case, Suceava 2414 locuinţe. Celelalte judeţe din Moldova au suferit deasemeni foarte mult.

In total, au fost distruse 22.885 locuinţe ţărăneşti, ridicate prin truda şi sacrificiul a câtorva generaţii.

Inceput de muncă

Această stare de lucruri din Moldova a determinat o acţiune mobilizatorică pentru refacerea gospodăriilor plugarilor sinistraţi şi reaşezarea lor în circuitul economic.

Şi astfel, în toamna anului 1945, din iniţiativa d-lui Teohari Georgescu, Ministrul Afacerilor Interne la ţinută la Iaşi, „Oficiul pentru Reconstrucţia Moldovei".

Iniţiativa găseşte înţelegere şi sprijinul Guvernului.

Munca a început imediat, organizată şi plină de entuziasm.

S'au organizat şantiere în toate judeţele Moldovei, s'au achiziţionat materiale de construcţie şi s'a trecut la introducerea unei locuinţe model pentru întreaga Moldovă. Două camere, o tindă, un chiler şi un ceardac, casa care ţine bineînţeles seama de specificul regiunei.

Pentru prima fază a reconstrucţiei au fost programate 3000 case ţărăneşti şi cu sprijinul efectiv al d-lui Ministru Teohari Georgescu, s'au obţinut până în prezent rezultate remarcabile.

1829 case ţărăneşti construite până astăzi

După 2 ani de activitate neîntreruptă, bilanţul Oficiului de Reconstrucţie al Moldovei, prezintă următoarele înfăptuiri:

473 case **terminate** complect.

370 case **ridicate** şi care mai necesită mici complectări.

423 case **montate** cu şarpanta acoperişului.

520 case cu scheletul montat.

43 case cu materiale parţial aprovizionate.

Aşa dar, din planul de

M. NANU

(Continuare în pag. 3-a)

Marmelada lăsată liberă în comerţ

Oficiul Economic Judeţean a primit o adresă dela Bucureşti prin care se face cunoscut că vânzarea marmeladei a fost lăsată liberă în comerţ.

In consecinţă populaţia oraşului nostru se poate aproviziona cu marmelada prin cooperative şi centrele de distribuire la preţ oficial.

In al 40-lea an

Păşind în anul 1948, „Opinia" a intrat în al 40-lea an de apariţie cotidiană.

In drumul lung străbătut ca exponent al vieţii publice locale, ziarul nostru a cunoscut adversităţi, a întâmpinat vicisitudini, dar a înregistrat şi satisfacţii.

Cea mai mare satisfacţie i-au oferit-o desigur timpurile de astăzi când se statorniceşte un regim larg democratic care deschide perspectiva ridicării materiale şi spirituale a întregului popor.

Fundat de Alex. Bădăreu (care şi-a făcut educaţia politică la vestitul cerc socialist al revistei „Contemporanul") ziarul „Opinia" a luptat decenii întregi pentru democraţie, pentru legalitate, împotriva şovinismului şi a urei de rasă.

In îndelungata-i existenţă, ziarul a întâlnit multe piedici, a suferit decepţii, a avut poate unele ezitări impuse de împrejurări neprielnice, dar nu şi-a părăsit nici odată linia progresistă şi idealurile democratice.

In acelaş spirit care ne-a animat 40 de ani, continuăm activitatea publicistică, pentru informarea şi lămurirea opiniei publice moldoveneşti.

Grija Guvernului pentru sănătatea poporului

— Masiv transport de materiale sosit la depozitul Inspectoratului Sanitar Iaşi —
— Complexe de vitamine pentru copii —

La depozitul de medicamente şi materiale sanitare al Inspectoratului Sanitar din str Ştefan cel Mare activitatea e în toi. Se lucrează cu multă tragere de inimă şi mai ales cu un sentiment de mulţumire ce poate fi uşor citit pe feţele funcţionarelor.

Au sosit în ultimul timp cantităţi masive de medicamente.

Toate aceste materiale primite, extrem de preţioase, trebuiesc verificate, catalogate iar repartizarea lor la spitale şi circumscripţii trebue făcută cu cea mai mare grijă spre a nu face vreo eroare, sau să se schimbe vreun colet cu altul.

— „De mult n'am mai primit cantităţi atât de mari de medicamente, ne spune d-na farmacist Dima, şefa depozitului, cu aerul unui om fericit. Acum putem face faţă şi noi cerinţelor: avem tot felul de medicamente şi în cantităţi îndestulătoare".

— „Şi când vă gândiţi că în curând ne vor mai sosi şi alte două vagoane cu medimente — se grăbeşte să complecteze o funcţionară care caută de zor, nişte tabele cu repartiţii de materiale.

Intr'adevăr, masivele cantităţi de materiale trimise de Minister pentru sănătatea poporului, pentru sănătatea celor mulţi, impresionează până şi pe specialistele care lucrează de ani şi ani de zile în acest depozit.

Colete, baloturi, lăzi sunt ordonat înşirate în camerele înalte; iar peste tot, sticle şi sticluţe frumos orânduite.

Materiale antiepidemice

Pentru combaterea exantematicului au sosit 10.000 kgr. praf insecticit D.D.T. şi 2000 kgr. săpun. Deasemenea şi importante cantităţi de tonice cardiace ca: digitalină, strofentină, substanţe medicamentoase extrem de importante pentru salvarea vieţii celor bolnavi de tifus exantematic.

In total au putut fi trimise până în prezent pentru Moldova 26000 kgr. praf D.D.T.

In transportul de medicamente sosit, nu lipsesc nici substanţele antisifilitice: au fost trimise 13000 doze de injecţii antisifilitice, înafară de preparatele cu bismut. Deasemenea Ministerul a trimis şi un preparat nou, necunoscut încă la noi, şi după cât se pare extrem de eficace în

Z. SANDU

— *Continuare în pag. 2-a* —

Centrale telefonice în toate comunele din judeţ

In aproape toate comunele rurale din judeţ au fost terminate lucrările de instalare a centrelor telefonice. Majoritatea comunelor rurale din judeţ au fost lipsite până în ultimul timp de legături telefonice cu Iaşul.

Totodată au fost simplificate formalităţile pe care trebuie să le îndeplinească locuitorii din comunele şi satele din judeţ pentru a-şi instala telefoane particulare.

In viitor, cei ce vor să-şi instaleze telefon nu vor mai adresa cererile lor la direcţia telefoanelor din Capitală ci la Inspectoratul P. T. T. Iaşi.

Bilanţ la sfârşit de an

O vizită la depoul Iaşi

Realizările din cursul lui 1947.

Program de viitor. Randamentul a fost de şase ori mai mare decât în 1946. — Perfecţionări tehnice introduse de muncitori

Cine urcă podul care trece deasupra liniilor gării din Iaşi, vede de partea cealaltă, la o aruncătură de ochiu, o clădire largă ridicându-se ocrotitoare dintre trenuri şi cantoane, unde intră şi de unde ies, rând pe rând, locomotive ce răsuflă din greu şi ţipă prelung. Acesta este Depoul, locul de întâlnire şi popas al elefanţilor de fier care smulg după ei şiragurile vagoanelor.

Combustibilul locomotivelor este asigurat

Coborâm treptele din stânga podului... De-o parte şi de alta, stive întunecate: niciodată „piaţa" de combustibil a depoului nu a fost mai bogată ca acum, încât numărul figurilor betonate este prea mic pentru miile de tone de cărbuni „Silezia". Pe o linie mărginaşă, un tren de cisterne pline de păcură, pentrucă pântecul înşetat al rezervoarelor a devenit neîncăpător. Prin grija d-lui Chivu Stoica, director g-ral CFR, Depoul Iaşi are azi pe teren rezerve care asigură consumul până la primăvară.

Randamentul actual este de şase ori mai mare ca anul trecut

Sortul de **mărire a producţiei carbonifere** iniţiat de ministerul Industriei şi Comerţului, a dus la normalizarea circulaţiei feroviare astfel că publicul călător nu mai este azi în situaţia de a aştepta ore întregi prin gări, din cauza panelor de combustibil.

— Astăzi sunt programate zilnic 9 trenuri de călători, 6 de mărfuri, în afară de alte trenuri speciale, neprogramate.

— Numărul locomotivelor care înzestrează parcul de exploatare este triplu faţă de cel din anul trecut.

— Kilometrajul este în neîntreruptă creştere. In 1946 parcursul mediu lunar era de 29947 km. la trenurile de călători şi 15.283 km. la cele de marfă. Astăzi, aceste medii sunt respectiv: 62.296 km. la trenurile de călători şi 31.571 la trenurile de marfă.

— Consumul de combustibil a fost dimpotrivă de 3 ori

D. C.

(Continuare în pag. 2-a)

Arta unei lumi noui

Făcând bilanţul realizărilor artistice din ultimul an şi trecând în revistă cele înfăptuite în decursul celor 30 de ani de regim sovietic, ne putem da seama cât de colosal este aportul artei socialiste la cultura mondială.

Uniunea Sovietică a dat lumii întregi un exemplu pilduitor de ceeace este un regim social bazat pe cele mai înalte principii de justiţie, regim care îngădue creaţja artistică liberă, deschizând înaintea artistului orizonturile cele mai vaste şi chemând la viaţă tot ce e mai înzestrat în sânul maselor.

In Uniunea Sovietică unde artistul este călăuzit de scopul nobil de a sluji poporul, Patria şi omenirea întreagă, arta se găseşte într'o necontenită creştere şi desvoltare.

Activitatea plină de avânt a scriitorilor, actorilor, muzicienilor, pictorilor, etc. oglindeşte marea bogăţie spirituală a vieţii actuale sovietice, cu multiplele ei preocupări.

Literatura şi arta sovietică au devenit una dintre pârghiile puternice care pune în mişcare însaşi viaţa ţării, intervenind în traiul cotidian al oamenilor sovietici. Rolul lor nu este numai intern. Lumina pe care cultura sovietică o împrăştie ajunge până în cele mai îndepărtate şi izolate puncte de pe planetă. Ea influenţează mai ales asupra curentelor sociale şi artistice ale Europei Apusene.

Tot ce e mai avansat şi cinstit în cultura occidentului se datorează înrâuririi binefăcătoare a culturii sovietice.

Capodoperele literaturii sovietice au făcut ocolul lumii lăsând urme adânci în concepţia despre viaţă a omului de peste graniţă. Scriitorii sovietici, ca Şolohov, Fadeev, Ostrovski, Alexei Tolstoi, Simonov, sunt adevăraţi reformatori în literatură, fiindcă în opera lor e cristalizat tipul omului nou, eroul timpului nostru, care se afirmă drept constructor al unei lumi noui şi a unei morale noui. Acest erou este diametral opus personagiilor din literatura apuseană decadentă, care se proclamă decăderea morală şi pieirea omului.

Literatura sovietică apare în arena mondială ca purtătoare de idei şi forme noui. Inovatoare prin însăşi caracterul său, ea, păstrează cu grijă tot ce este mai de preţ în tradiţiile marilor clasici ruşi şi străini.

Acest principiu este urmat fără excepţie în toate domeniile artei sovietice. Experienţa trecutului şi cutezanţa inovatoare a prezentului fac să se ajungă la forme artistice din ce în ce mai înalte. Capodoperele cinematografiei sovietice „Distrugătorul Potemkin", Alexandr Nevski", Deputatul de Baltica", „Amiralul Nahimov", „Ceapaev" şi altele au un suflu de largă şi măreaţă umanitate, necunoscută până acum ecranelor lumii.

In contrast cu această artă adevărată bazată pe idei măreţe, apare şi mai evidentă mizeria morală a „creaţiilor" de peste Ocean, care propovăduesc instinctele josnice şi ispravile diverselor categorii de gangsteri. Apariţia peste graniţă a executanţilor sovietici — muzicieni, cântăreţi, dansatori — a constituit întotdeauna un prilej de sărbă-

— *Continuare în pag. 2-a* —

Studenţii ieşeni subt protecţia legii asistenţei universitare

— Mari avantagii cordate studenţilor —

Legea asistenţei. — Cămine, cantine, cooperative

Erau bine cunoscute în trecut imaginile studenţilor slabi, bolnavi, în luptă cu tuberculoza, imagini acceptate de mentalitatea de atunci ca indispensabile unei „boeme studenţeşti".

Statisticele arătau o proporţie înspăimântătoare de absolvenţi de facultăţi căzuţi pradă tuberculozei din cauza condiţiunilor mizere în care îşi făcuseră studiile.

Dar, iată că recent în parlament a apărut o lege nouă. Legea asistenţei studenţeşti. Lege menită să protejeze şi să ridice nivelul de trai al studenţilor. Deputaţii democraţi au salutat cu căldură o nouă operă a guvernului menită să ocrotească pe tinerii noştri intelectuali.

Legea asistenţei

Punctele principale din legea asistenţei au în vedere ridicarea nivelului de viaţă studenţesc.

Astfel căminele şi cantinele vor fi conduse de comitete studenţeşti alese de studenţi. Tot studenţi vor fi delegaţi la Oficiul Universitar pentru a judeca şi rezolva cererile colegilor lor. O altă serie de studenţi aleşi vor fi delegaţi la Secţia Asistenţă pentru strângerea materialului statistic cu privire la starea materială a studenţilor. In acest scop la Iaşi au şi fost tipărite 7.000 fişe tip.

Se va alcătui un comitet unic de aprovizionare a Cantinelor şi Căminelor compus din: Rector Univ., Preşedintele Oficiului Universitar, Dir. Oficiului Economic, Directorii Căminelor şi Cantinelor şi Delegaţii U.N.S.R.

Asistenţa medicală a studenţilor ieşeni

Cererea studenţilor ieşeni pentru rechiziţionarea hotelului continental nefiind rezolvată, s'au obţinut alte două clădiri pentru studenţii bolnavi. O casă pentru băeţi în strada Carol (peste drum de teg. 24) şi alta pentru fete în str. Ralet care funcţionează în momentul de faţă. In aceste case vor avea locuinţa subt supraveghere studenţii a căror sănătate lasă de dorit. Pentru consultaţii va fi la dispoziţia studenţilor ieşeni o Policlinică deservită de 3 medici bugetari cu 3 secţii: un medic internist pentru medicina socială şi alcătuirea fişelor sociale, un medic dermatolog pentru boli venerice şi o doctoriţă internistă. Pentru Policlinică instrumentele necesare au fost obţinute dela Asistenţa Universitară.

Preventorii şi case de odihnă

Anul trecut au funcţionat la Iaşi subt formă de preventorii 40 de locuri la Căminul Regina Maria şi 80 de locuri la Căminul din Sărărie destinate pentru supraalimentaţia studenţilor debili. S'au făcut intervenţiile necesare pentruca numărul locurilor să se ridice la 120 la fiecare cămin. D. insp. sanitar dr. Buşilă a intervenit pentru obţinerea instrumentelor necesare preventoriilor urmând ca să se capete prin Crucea Roşie o cantitate de medicamente.

An fost obţinute pentru studenţii ieşeni case de odihnă la: Slănic, Gura Humorului şi un teren de 10 ha. la Mangalia, teren care va fi amenajat cu corturi pentru vacanţa de vară.

Tratamente medicale gratuite

S'a obţinut ca toţi studenţii ieşeni să fie consultaţi şi trataţi gratuit la stomatologie la spit. Sf. Spiridon. Prin intervenţii s'a ajuns ca la spitalizarea studenţilor la spit. Sf. Spiridon să se facă o reducere de 50 la sută, cealaltă 50 la sută fiind plătită de asistenţa studenţească.

De asemeni orice student este consultat gratuit în toate secţiile spitalelor locale.

După vacanţă toţi studenţii vor fi obligaţi să-şi facă analiza Bordet-Wasserman şi microradio-fotografia.

Studenţii cu tuberculoză pulmonară vor avea întreţinerea gratuită în orice sanatoriu din ţară.

Supraalimentaţie

Din alimentele trimise de Ministerul de Interne studenţilor ieşeni s'a împărţit câte o cotă la cantinele respective. O parte din alimente a rămas la dispoziţia asistenţei care o împarte la studenţi debili sau bolnavi. Raţia distribuită conţine: cacao, zahăr, lapte condesat şi margarină.

De asemeni toţi studenţii bolnavi sau debili se bucură de un regim special la cantine.

Cooperativa Studenţească

Un punct important din legea asistenţei îl constitue cooperativele studenţeşti după ce au fost distribuite cartele de alimente şi cu puncte studenţilor, cooperativele vor fi un ajutor în plus,

La Iaşi s'a constituit un comitet de administraţie al cooperativei care va funcţiona odată cu deschiderea cursurilor.

Capital social este minimum 500 lei, studenţii săraci caze vor activa pentru coopeuativă urmând să fie scutiţi de plata acestei sume.

. . . . . .

Iată numai câteva puncte din ceeace legea asistenţei studenţeşti va aplica la Iaşi. Lămuririle ne-au foat date de d. Ilie Gherasim secretarul general al asistenţei studenţecti Iaşi, care ne-a asigurat că aplicarea imediată a celor prevăzute mai sus va constitui o uşurare şi un sprijin larg acordat studenţilor.

Aplicarea legii asistenţii studenţeşti constitue un punct de mândrie din partea guvernului care înţelege astfel să sprijine tineretul studios a cărui strădanie se va îndrepta pe drumul luminării şi ridicării maselor.

MIRCEA BANU

Carnet cultural

„Teatru" de Camil Petrescu

In Editura Fundaţiilor din Bucureşti a apărut recent ediţia definitivă a teatrului d-lui Camil Petrescu.

Ediţia definitivă este cuprinsă în 3 volume şi este compusă din 9 piese.

Pe lângă piesele cunoscute ca: „Mioara", „Mitică Popescu" sau „Iată femeia pe care o iubesc" ediţia mai cuprinde piesele „Dantoni" şi „Act veneţian" ale căror ediţii erau epuizate de mult. Cele 9 piese au suferit numeroase schimbări din partea autorului care a căutat să-şi perfecţioneze propria sa creaţie.

Mai interesant este faptul că textul pieselor cuprinde numeroase indicaţii regisorale în vederea eventualelor reprezentări.

Priestley şi România

I. B. Priestley este unul din autorii englezi progresişti ale cărui piese cu rădăcini adânci în actualitatea socială, s'au bucurat de un considerabil succes de critică şi public.

„Inspectorul de poliţie" şi „Viraj periculos" reprezentate aproape în acelaş timp, au fost primite cu entuziasm, fapt care a determinat pe autorul lor să-şi trimită ultima sa piesă originală la Bucureşti, pentru a fi reprezentată în premieră.

Putem anunţa că şi Teatrul Naţional din Iaşi va reprezenta o piesă din repertoriul lui Priestley.

Aniversarea lui Vigny

Anul acesta împlinindu-se 150 ani de la naşterea poetului Alfred de Vigny.

Comedia franceză va reprezenta într'un singur spectacol piesele „Chatterton" şi „Çuitte pour la peur".

In momentul de faţă Comedia franceză joacă în premieră piesa lui Turghenieff „O lună la ţară".

„Studii"

revista de Ştiinţe, filozofie şi arte cuprinde în primul său număr un material bogat.

Astfel la articolele de matematică şi fizică întâlnim numele lui D. Barbilian (poetul Ion Barbu) care scrie despre „Rezolvarea expansivă a problemei lui Abel", prof. D. Pompei, prof. E. Carafoli şi dr. V. Novacu.

Articolele de medicină şi biologie sunt semnate de: prof. dr. Vasile Mârza; „Descendenţa directă şi indirectă din mediu din punct de vedere biologic", dr. Ion Vitner, conf. univ. St. Milcu şi prof. univ. N. Gh. Lupu.

Capitolul ştiinţelor sociale conţine patru articole semnate de: prof. univ. L. Pătrăşcanu: „Naţiunea de creaţă aplicată cu turii", prof. Al. Roseti, prof. C. Daicovici şi Mihai Roller. Articolele de filosofie sunt semnate de prof. Stanciu Stoian: „Economicul şi educaţia", dr. Egon Weigl şi D. Barnoski.

Prin ţinuta sa înalta revistă „Studii" tinde să devină cel mai valoros organ filosofic şi ştiinţific progresist din ţară, fiind în acelaş timp organul de difuzare a celei mai ridicate doctrine ştiinţifice: materialismul dialectic.

O mare anchetă

a fost deschisă în coloanele cotidianului „Contemporanul" Ancheta poartă titlul „Ce vreţi să citiţi în anul 1948". Răspund la ancheta persoane din toate categoriile sociale, rezultând din răspunsurile acordate dorinţa marelui public de a ceti cărţi cu conţinut social cuprinzând probleme care să lămurească masa mare a cetitorilor cu privire la chestiunile de actualitate.

O vizită la depoul Iaşi

(Urmare din pag. I-a)

mai scăzut în 1947 faţă de 1946.

Sporul kilometrajului fiind dublu iar economia de combustibil triplă, rezultă că randamentul în timpul anului 1947 a fost de 6 ori mai mare.

Vizitarea atelierelor

Peste tot domneşte ordine desăvârşită. Trecem pe lângă rezervorul de apă, alimentat de două conducte, una dela Bahlui, alta dela Timişeşti.

Vedem apoi uscătorul de nisip. Aproape este canalul de curăţit locomotivele, unde mecanicii şi fochiştii golesc sgura înfierbântată şi fumegândă, în mijlocul fumului înăbuşitor. In sfârşit am ajuns la remiza de locomotive. Interiorul este de labirint şi printre numeroasele coloane despărţitoare locomotivele sunt adăpostite de firul liniilor care şerpuesc albe. Transbordorul trece dela o extremitate la alta, ca un pod umblator peste ape, ducând fiecare locomotivă pe linia ei, sau scoţind-o afară, pentru a fi pusă în mişcare.

Vizităm pe rând atelierele de fierărie şi sudură electrică unde tubul oxiacetilenică izbucneşte în şiroaie de scântei.

Realizări şi perfecţionări tehnice

Este capitolul cel mai însemnat, titlul de mândrie al Depoului Iaşi, prin care muncitorimea îşi afirmă solul constructiv pe care-l împlineşte în progresul tehnicei, contribuind la îmbunătăţirea condiţiilor de muncă.

Muncitorul *Ilie Constantinescu* a făcut cu mâinile lui din materiale inutilizabile, o drezină nou-nouţă pentru care i se cuvine admiraţia tuturor tehnicienilor, care pot lua această operă drept pildă de iscusinţă.

D-l Lomer Petru a terminat de curând o instalaţie de probat pompele de aer.

Electricianul *Ieşeanu Vasile* a construit un aparat special de izolat firele, iar astăzi face singur bobinarea electromotoarelor, scutind Administraţia C.F.R. de cheltueli împovărătoare.

D-l Ion Tolontan a pus în funcţiune un ciocan automat micşorând eforturile fierarilor

Planul pentru 1948

Pentru primul trimestru din noul an, comitetul de producţie şi-a luat angajamentul să ducă la bun sfârşit următoarele:

— Înfiinţarea şi dotarea unui atelier de reparaţii.

— Mărirea numărului liniilor de garare a locomotivelor.

— Mărirea suprafeţei de depozitare a pieţei de combustibil.

— Amenajarea unui canal special de revizie a locomotivelor, cu ridicarea de osii.

— Construirea unui garaj pentru drezină.

— Înfiinţarea atelierelor de cismărie şi croitorie.

— Desvoltarea orchestrei actuale care numără 8 instrumente.

— Organizarea unui cor şi a unei echipe sportive.

Toate acestea dovedesc entuziasmul muncitorimii ceferiste care, stăpâni pe munca şi meşteşugurile lor, sunt pătrunşi de o singură poruncă: unirea tuturor forţelor pentru reclădirea din temelie a ţării.

Părăsim depoul cu convingerea că am vizitat nu rum i o simplă instalaţie, ci un depozit de nebănuită energie creatoare.

DOCTOR
S. A. DAVID
Boli interne
şi de copii, boli de femei
Venerice, Sifilis
Blenoragia, vindecă radical în 9 ore (Penicilina)
Iaşi, str. Costache Negri 3 (colţ Elena Doamna)
Cons. 8—12 dim. şi 2—9 seara

SE CAUTA
zilnic funcţionari şi funcţionare. Deci atât Dvs. cât şi copii Dvs., pot învăţa în foarte scurt timp şi convenabil fie DACTILOGRAFIA (maşina de scris), fie STENOGRAFIA, CONTABILITATEA CORESPONDENŢA, LUCRARI DE BIROU sau LIMBI STRAINE, ca Engleza, Rusa, Franceza, Germana.
Se eliberează DIPLOMĂ.
Se scrie, se copiază şi se TRADUCE orice acte, coresdondenţă, literatură, etc. în şi din toate limbile.
Se multiplică CURSURI pentru d-nii STUDENŢI în ori câte exemplare la o maşină specială de multiplicat.
Inscrierea la orice oră din zi la: ŞCOALA DE STENODACTILOGRAFIE din strada MUZEELOR Nr. 9 (vis-a-vis de Liceul Oltea Doamna).
Citiţi „OPINIA"

SPORT

Campionatele de ping-pong la Iaşi

Mâine încep în sala Bragadiru, campionatele de ping-pong ale Iaşului „pentru a se desemna jucătorii care vor participa la competiţiile „Cupei României". Participă două echipe: Marathon şi Macaby. Dl. av. Sorin Brăescu, reprezentantul grupării Marathon care s'a reintors recent din Capitală ne-a declarat că a reuşit să legitimeze la Federaţia Română de Tennis de masă pe toţi jucătorii de ping-pong ai asociaţiilor de mai sus.

*

Se speră că în cursul zilelor de Luni, Marţi şi Miercuri vor avea loc la Iaşi campionatele de ping-pong ale reprezentanţilor provinciei. In acest caz vom putea vedea la lucru pe unul dintre cei mai buni mânuitori ai paletei din ţară, Schiffer (Rădăuţi) care a luat campionatul regional U.T.M. dela Galaţi.

Marathonul face pregătiri în vederea galelor de box

In vederea galelor de box care urmează a avea loc la Iaşi în cursul iernii, A.S. Marathon a şi început pregătirile. Astfel la sediul U.T.M.-ului au loc regulat şedinţe de antrenament conduse cu multă competenţă de vechiul maestru Leonida Cotidis.

In acelaş scop, conducerea Marathonului se îngrijeşte de amenajarea unui ring modern dotat cu corzi solide, precum şi de a pune la dispoziţia spectatorilor o arenă încăpătoare care să poată adăposti circa 500 de oameni.

VIESPI „anti sportive"...

Un match de foot-ball, desfăşurat la New-York a avut un final...inedit. Pela mijlocul reprizei secunde, portarul uneia din echipe a fost văzut scoţîndu-şi tricoul şi alergând spre centrul terenului ...scărpinându-se de zor. După câteva minute, un grup de spectatori s'a ridicat în picioare, căutând să părăsească terenul. Ce se întâmplase? Un roiu de viespi invadaseră terenul de joc, înţepând pe cei prezenţi. Un mucalit afirmă că aceasta n'ar fi decât un protest al acestor insecte contra facturii matchului...

Marele turneu de şah din U.R.S.S.

Marele turneu de şah dela Moăcova în memoria lui Mihail Ivanovici Cigorin s'a terminat cu victoria strălucită a lui Mihail Botvinnik. La acest turneu au participat cei mai buni jucători ai ţărilor slave, în frunte cu 3 candidaţi la campionatul mondial: Botvinnik, Kares şi Şmislov.

Arbitrii au depus jurământul

In cursul după amiezii de eri, arbitrii ieşeni au depus jurământul de credinţă pentru Republica Populară Română. Solemnitatea a avut loc la sediul organizaţiei Sportului Popular, Regionala Iaşi, din str. Lăpuşneanu 20.

Grija guvernului pentru sănătatea poporului

(Urmare din pag. I-a)

combaterea sifilisului: Neosolmutul.

Pentru regiunile endemice de malarie şi mai ales pentru populaţia noastră rurală au sosit 100.000 doze de chinină.

Zestre pentru spitale

Pentru dotarea spitalelor noaste cu lengeria necesară de care s'a simţit o lipsă atât de accentuată în ultimii ani, au sosit şi cantităţi importante de lengerie de pat, saltele, pături, etc. Astfel au fost primite 350 dosuri de saltele, 600 paturi de lână, 700 feţe de perină, 800 cerşeafuri de pat şi alte materiale.

Ministerul Sănătăţii îşi propune ca prin transporturile ulterioare care vor sosi să asigure cel puţin un schimb sau două de lengerie pentru paturile spitalelor din Moldova.

Vitamine pentru copii

Cantităţi impresionante de vitamine A D şi B cum şi substanţe conţinând complexe de vitamine, au fost trimise pentru copiii moldoveni anemici şi subnutriţi. Substanţe noi, după ultimile cerinţe ale ştiinţei medicale moderne vor fi distribuite din belşug pentru copiii care au cunoscut vitregia razboiului şi a anilor de secetă.

Pentru personalul sanitar din judeţul Iaşi au fost acordate 56 perechi de bocanci.

***

Credem că este de prisos să mai subliniem grija deosebită pe care o poartă guvernul poporului pentru sănătatea celor mulţi. Cifrele pe care le-am înşirat mai sus sunt destul de elocvente.

Cetăţenii ţării, massele largi ale poporului ştiu destul de bine că eforturile lor zilnice pentru refacerea ţării sunt sprijinite de către cei care conduc astăzi destinele ţării. Şi ei mai ştiu un lucru: că visteria ţării, banii strânşi dela cei ce muncesc sunt întrebuinţaţi numai şi numai pentru ridicarea nivelului de trai şi pentru îmbunătăţirea sănătăţii poporului.

Colţi Albi
după romanul lui
Jack London
? ? ?

Abonaţi-vă la OPINIA

Arta unei lumi noui

— Urmare în pag. 2-a —

torire şi de triumf al artei sovietice. Să amintim cea mai recentă manifestaţie în masă a artei sovietice cu ocazia Festivalului Internaţional al Tineretului dela Praga, unde arta Uniunii Sovietice a fost ovaţionată de lumea întreagă prin mii de reprezentanţi.

Muzica sovietică răsună în sălile de concerte ale întregii lumi. Creaţiile lui Şostacovici, Procofiev, Haciaturian, Kabalevski, Miascovski şi Glier se bucură în întreaga lume de cea mai călduroasă primire.

Teatrul sovietic — teatrul sentimentelor şi ideilor mari şi al meşteşugului scenic neîntrecut—continuă să desvolte arta taadiţională, adăugându-i elementele de nepreţuită valoare ale realităţii sovietice.

Expoziţia pictorilor contemporani a atras atenţia specialiştilor de peste graniţă asupra pânzelor sovietice şi au confirmat superioritatea artei socialiste şi în acest domeniu. Recenta expoziţie sovietică de la Viena a coincis în timp cu cea franceză, astfel că vizitatorii au avut posibilitatea să confrunte arta a două ţări care s'au dovedit a fi două lumi deosebite.

Iată ce scrie o vizitatoare în cartea expoziţiei sovietice: „Poporul rus trebue să fie socotit mult mai fericit decât multe alte popoare care au considerat că au atins primul loc în viaţa spirituală a omenirii. Expoziţia franceză m'a strivit complectamente, pe când cea rusă mi-a insuflat din nou speranţa şi curaj".

Una din particularităţile artei sovietice este multinaţionalitatea ei. In acest fapt se afirmă încă odată superioritatea regimului socialist, deschizitor de drumuri de creaţie pentru toţi cetăţenii, indiferent de naţionalitatea lor. Zeci de popoare din U. R. S. S. care pe timpul ţarismului nu aveau nici scrisul lor, dispun acum de minunate teatre au literatura şi muzica lor naţională, cu celebrii poeţi, regisori, pictori, dramaturgi, actori.

Nu de mult a fost publicată scrisoarea scriitorului kirghiz Kasâmola Baialinov, adresată delegatului britanic pe lângă un comitet al Adunării Generale a O. N. U. Acesta a avut cutezanţa să facă o paralelă între viaţa oamenilor din coloniile Marei Britanii şi cea din republicile sovietice. In răspunsul său, Kasâmola Baialinov, scria:

„Fac cunoscut că republica noastră, care abia în anul 1926 a avut prilejul să cunoască ce înseamnă literatura, posedă în timpul de faţă scriitori, prozatori şi poeţi, critici literari şi critici de artă, dramaturgi şi scenarişti".

Scriitorul kirghiz a propus apoi delegatului britanic să facă un schimb de opere de artă şi literatură între coloniile engleze şi republicile sovietice din Asia Centrală. Dar delegatul britanic nu a acceptat această propunere din simplul motiv că în posesiunile Marii Britanii nu există şi nu pot exista opere de artă şi literatură, pe când Kirghizia, care pe vremea când era o colonie a ţarismului, avea o populaţie complect analfabeta, crează astăzi opere de artă care se bucură de mare popularitate în întreaga Uniune Sovietică.

Literatura sovietica şi arta sovietica n'au dat încă la iveală toate posibilităţile lor. Ele sunt tot atât de tinere ca şi primul stat socialist din lume. Şi totuşi realizările artei şi literaturii sovietice nu au pereche în lumea capitalistă.

Maeştrii artei sovietice sunt însufleţiţi de un nemaipomenit elan creator. Ei înţeleg pe deplin răspunderea care le-a fost dată de istorie, de popor şi de partidul bolşevic. Ei ştiu că activitatea lor creatoare este urmărită nu numai de oamenii sovietici, ci de toţi oamenii cinstiţi din lume. Şi ei justifică speranţele poporului lor şi ale tuturor popoarelor din lume. Pentru ei nu există fericire mai mare decât aceia de a crea. Pentru că arta lor constitue un mare factor în formarea conştiinţei comuniste a oamenilor sovietici, pentrucă ea contribue la construcţia societăţii comuniste în U. R. S. S.

Două manifestaţii. - două angajamente

Importante realizări la Uzina de Electricitate şi Tramvai în anul 1947

Bilanţul prezentat de dl. ing. Nazarenco cu prilejul depunerii jurământului pentru R. P. R.

Cu un entuziasm deosebit a avut loc ieri dimineaţa depunerea jurământului pentru Republica Populară Românească a salariaţilor Intreprinderilor Municipale apă-canal-salubritate şi a salariaţilor Uzinelor Comunale de electricitate şi tramvaie.

La ambele instituţii festivităţile au fost prezidate de dl. Anton Paluga, primarul municipiului Iaşi.

La I. M. I. au vorbit despre însemnătatea creierii Republicii Populare Române d-nii primar A. Paluga, ing. V. Latahin directorul instituţiei şi Doliş, preşedintele Sindicatului instituţiei.

In sala mare de festivităţi a uzinelor de tramvai unde s'a ţinut înflăcărata festivitate au vorbit d-nii primar A. Paluga, ing. P. Nazarenco, directorul instituţiei, Constantinescu şi Al. Vasiliu preşedintele Sindicatului salariaţilor uzinei.

D-l ing. P. Nazarenco a înfăţişat un detaliat raport cu privire la realizările înfăptuite de uzină în anul 1947.

Din acest raport desprindem:

In sala de maşini

S'au întreţinut sălile de maşini, s'a revizuit două grupuri electrogene de 1600 HP, s'a montat un strung de 6 metri s'au curăţit şi reparat rezervoarele de combustibil, s'au fabricat circa 30 roţi dinţi mari şi 70 roti dinţi mici.

La reţea

S'a lucrat la refacerea şi la consolidarea reţelei, s'au montat aproximativ 250 stâlpi, s'a extins iluminatul public în cartierul Albineţ-Dochia, cartierul Cânta din Nicolina, cartierul 7 Oameni; s'au montat circa 3000 becuri în toate străzile oraşului.

La tramvaie

S'au întreţinut toate tramvaiele azi în circulaţie, s'au refăcut 10 troleuri; s'au refăcut 5 caroserii; s'au refăcut 2 maşini de curăţit zăpada; în curtea incintei de tramvaie s'a montat o turnătorie unde se vor lucra piese pentru tramvaie, care până în prezent s'a turnat la Şcoala superioară de meserii; s'au rebobinat 100 rotoare.

Salariaţii Uzinei de electricitate şi tramvai şi-au luat angajamentul că pentru viitor să-şi intensifica eforturile pentru sporirea producţiei, mărindu-şi randamentul muncii şi al disciplinei.

*

Intr'un reportaj viitor ne vom ocupa de realizările înfăptuite la I.M.I. în decursul anului 1947.

A. M.

Marele meeting

al muncitorimii ceferiste din Iaşi ţinut cu ocazia proclamării Republicei Populare Române

In ziua de 31 Decembrie 1947 la orele 12,30 Sindicatul CFR Iaşi a convocat pe toţi salariaţii din unităţile centrale ale Direcţiei 8-a Regionale CFR în incinta Depoului de locomotive pentru a-şi manifesta entuziasmul cu prilejul proclamării Republicei Populare Române. Au participat toţi funcţionarii, tehnicienii CFR din Iaşi, în frunte cu comitetele de fabrică, Directorul Regional d. D. Antoci, subdirectorii Vlădescu, Balasopol, Adamescu, Iliescu, d-nii Vl. Gavrilenco, d. ing. V. Mageru, ing. Popp, ing. Blumenfeld, etc.

D-l D-tru Mocanu, secretarul sindicatului, a dat citire actului de abdicare şi a proclamaţiei guvernului către ţară.

A luat apoi cuvântul d. Gh. Onofrei, preşedintele sindicatului, care a arătat însemnătatea politică şi socială a proclamării Republicei. D-sa a scos în evidenţă faptul că nouă structură republicană a statului deschide căi largi spre realizarea socialismului. Astăzi avem o structură politică la fel cu aceia a ţărilor vecine nouă, ceiace va face să ne încadrăm mai armonios în lupta comună pe care democraţiile populare din Sud-Estul Europei o duc împotriva imperialismului monopolist.

Vorbitorul mai arată apoi cinstea care s'a făcut muncitorimii ieşene, prin alegerea d-lui I. Niculi, vechi luptător al Iaşului, în prezidiumul P.R.P.

La sfârşit, d. Mocanu D. a propus în aplauzele unanime ale asistenţii să se trimită telegrame către înaltul Prezidium al Republicei populare române şi către guvernul ţării prin care se exprimă solidaritatea masei muncitoare dela C. F. R. cu conducatorii ei neînfricaţi în mâinele carora se află astăzi soarta poporului.

Meetingul s'a încheiat prin intonarea internaţionalei.

Carnet poliţienesc

Două crime din imprudenţă

O impresionantă crimă din imprudenţă s'a consumat în cursul zilei de 1 Ianuarie în com. Pd. Iloaie. Aflându-se la o petrecere factorul postal M. Raileanu, după ce a consumat o cantitate apreciabilă de vin, a început să se joace cu un pistol. Apoi glumind, a îndreptat arma înspre femeia Maria Gliciuc, apăsând pe tragaciu. Revolverul fiind încărcat a luat foc, ranind mortal pe nefericita femeie.

Speriat criminalul a încercat să se sinucidă, însă a fost împiedecat la timp şi predat autorităţilor jandarmereşti care au deschis o an heti.

*

O altă crimă din imprudenţă a fost savârşită în judeţ de către factorul postal Grigore Bălan.

Acesta încercând să demonstreze locuitorului Gh. Truş din com. Osoi modul de funcţionare a unui revolver. l-a împuşcat rănindu-l grav, în stare gravă victima a fost transportată la spitalul din Pd. Iloaie. Postul de jandarmi respectiv a întreprins cercetări.

Crimă din gelozie

In cursul zilei de eri, organele poliţieneşti din legiunea de jandarmi, au înaintat parchetului Trib. Iaşi pe individul Costică Petru din com. Dumeşti. Din dosarul înaintat parchetului rezultă că acesta se face vinovat de tentativă de crimă, săvârşită în următoarele împrejurări:

Bănuind că nevasta îl înşeală cu guardul comunal Ion Lupu, Costică Petru dezertează dintr'o unitate militară unde îşi făcea stagiul şi sosind noaptea în comună se pune la pândă.

Pe la miezul nopţii guardul şi locuitorul C. Moraru terminându-şi treburile la Primărie, se îndreptau înspre casă. Văzându-i, Costică Petru ros de gelozie a crezut că aceştia intenţionează să intre la ei în casă. Şi fără să stea prea mult pe gânduri a aruncat o grenadă înspre cei doi locuitori.

Datorită însă distanţei, victimile s'au ales numai cu leziuni uşoare. După săvârşirea faptei, criminalul a dispărut, fiind prins a doua zi de către jandarmi.

Tăiau stâlpii de telegraf

Acum câtva timp organele jandarmereşti din judeţ au fost informate că stâlpii telegrafici de pe traseul P. Iloaie-Fopeşti dispar în împrejurări misterioase. Fiind postate câteva patrule de jandarmi, aceştia au reuşit într'una din nopţile trecute să surprindă şi să aresteze pe individii Hriscu Ilie şi Foltic Petru din com. Popeşti, în timp ce încercau să reteze doi stâlpi.

Cercetaţi hoţii au mărturisit că se ocupă cu aceasta afacere de câteva luni. La locuinţa borfaşilor s'a găsit o însemnată cantitate de cablu telefonic.

Cercetările continuă.

Arestarea unei hoaţe

In urma reclamaţiei d. Gh. Dimitriu din Catea Gălăţii, a fost arestată de către poliţie ineivida Figher Anica originară din com. Miroslava, bănuită ca fiind autoare a unui furt de îmbrăcăminte.

Supusă unui interogator, hoaţa a mărturisit că mai are la activ câteva furturi de îmbrăcăminte, pe care le savârşea angajându-se în seviciu.

Cercetările sunt în curs deoarece se crede că hoaţa este implicată într'o bandă cu ramificaţii în judeţ.

Pentru a-şi sili chiriaşa să evacueze imobilul, un proprietar dă foc casei

Tribunalul Vaslui a condamnat, zilele trecute pe proprietarul Neculai Olaru, din com. Ciorteşti jud. Vaslui, la un an închisoare corecţională pentru incendiere, întrucât voind să silească pe chiriaşa sa Maria St. Onceanu, cu care era certat, să evacueze imobilul, a dat foc casei.

AZI LA TRIANON

O PREMIERA DIN NOUA PRODUCŢIE FRANCEZĂ

Un răsvrătit străbate marea

(Le Révolté)

cu Pierre Renoir şi René Dary

Un film regisat de marele ABEL GANCE şi interpretat de ASIA NORIS şi FERNAND GRAVEI

Baron şi Vagabond

DE BOBOTEAZA la CAPITOL

TEATRUL POPULAR IDIŞ

SALA „SCALA"

Sâmbătă 3 Ianuarie ora 4 d. a.

Furtuna unei vieţi

Duminică 4 şi Marţi 6 Ianuarie PREMIERA

Americaner glicken

BILETELE LA CASSA

Filmul mamelor
Filmul copiilor
Filmul tuturor

Mica Orfelină

O realizare emoţionantă interpretată de:

Jaques Dumensil şi de copilul minune Carletina

ASTAZI la CAPITOL

Oficiul de Reconstrucţie

a ridicat în Moldova 1829 case ţărăneşti

(Continuare din pagina I-a)

3000 locuinţe, s'au realizat până acum 1829.

Planul putea să fi fost depăşit şi chiar depăşit, dacă fostul Ministru de Interne Alexandrini nu ar fi făcut O. R. M.-ului greutăţi cu trimiterea creditelor acordate de guvern şi care ajungeau totdeauna cu mari întârzieri la Iaşi. S'au produs greutăţi şi din partea C.A.P.S.-ului care nu a arătat destulă înţelegere în atribuirea parchetelor ce materiale lemnoase.

Fabrici pentru prelucrarea lemnului

In afară de locuinţele ţărăneşti construite, Oficiul de Reconstrucţie a mai realizat până în prezent:

O fabrică de tâmplărie la Balticeni unde se confecţionează actualmente mobilierul pentru şcolile primare din judeţul Iaşi şi pentru şcoala de cooperaţie din localitate.

Două fabrici de cherestea, una în jud. Neamţ şi cealaltă la Bacău, care prelucrează materialul brut din pădure.

Fabrica de cărămizi şi ţiglă dela Bucium (fostă „Locuinţi ieftine"), recent achiziţionată, fabrică pe care conducerea O. R. M.-ului se străduieşte s'o refacă şi s'o repună apoi în funcţiune. Se lucrează acum la întocmirea planurilor pentru construirea cuptoarelor de ars, a camerelor de uscat artificial, etc. Maşinile necesare vor fi aduse din U. R.S.S. şi Cehoslovacia şi vor permite realizarea unei fabrici ultra moderne şi rentabile, cu o capacitate de producţie de 10-12 milioane bucăţi ţiglă şi cărămidă. Se duc tratative pentru obţinerea unui împrumut pentru amenajarea în primul rând a secţiei de cărămidă care să intre în funcţiune în chiar vara anului 1948.

In felul acesta, Iaşul şi întreaga Moldovă vor putea fi aprovizionate cu ţiglă, cărămizi, etc., materiale care sunt aduse astăzi tocmai din Ardeal.

Masive cantităţi de materiale pregătite pentru viitoarele lucrări

Marea grijă a conducătorilor O.R.M.-ului pentru aprovizionarea şantierelor de muncă, a făcut ca astăzi instituţia să posede în depozitele ei, masive cantităţi de materiale necesare finisării caselor începute şi campaniei de lucrări din vara lui 1948.

Se găsesc astfel: 57.759 metri cubi buşteni de brad, 17.176 metri cubi buşteni de stejar, 6964 metri cubi cherestea, 444.306 metri liniar manele de brad, 45674 metri pătraţi tâmplări, 27055 kgr. cuie, 1.651.000 bucăţi ţiglă, 12000 kgr. fier, 1855 broaşte, 92.196 bucăţi balamale pentru tâmplărie, 38113 cârlige de vânt, 80728 foreibere, 821 plite, 3992 buc. gratare pentru sobă, 8451 portiţe de tablă pentru sobă, 939 cuptoare (role pentru sobă), etc.

Cu un astfel de inventar şi cu fondurile pe care Guvernul urmează să le acorde, Oficiul de Reconstrucţie va putea să-şi desfăşoare activitatea de viitor cu mai mult folos, ştergând din Moldova ranile războiului, şi scoţând oamenii ei din bezna şi starea de mizerie în care îi aruncase trecutul regim.

Transformarea instituţiei în Administraţie

In afară de cele 22.885 locuinţe ţărăneşti distruse de războiu, mai sunt în Moldova peste 100.000 case complect insalubre care primejduesc viaţa locuitorilor şi cum deputaţii ardeleni au cerut în Parlament extinderea activităţii O.R.M.-ului în întreaga ţară şi în deosebi în Transilvania, — s'a redactat un anteproect de lege pentru transformarea instituţiei dela Iaşi în „Administraţia Autonomă de Construcţii şi Lucrări Rurale". Proectul de lege va fi depus în curând pe biroul Camerei Deputaţilor.

Planul de lucru al Administraţiei Autonome prevede:

Refacerea şi construirea de locuinţe ţărăneşti. Sistematizări de sate.

Refacerea şi construirea localurilor de primării, şcoli, dispensare, băi populare, grajduri comunale, biserici şi cămine culturale.

Amenajarea terenurilor fugitive şi mlaştinoase din interiorul satelor.

Amenajarea de iazuri şi cursuri de ape care inundă terenurile agricole şi locuinţele sătenilor.

Perspective de viitor

In felul acesta se deschid noui perspective de muncă şi realizări, care vor duce la capăt cât mai repede acţiunea de refacere a ţării, pasându-se definitiv pe drumul unui viitor luminos.

Informaţii

— Eri dimineaţă funcţionarii Administraţiei Financiare Iaşi au depus jurământul faţă de Republica populară Română.

— Direcţia generală P.T.T. a acordat un număr de 85 perechi bocanci pentru personalul Poştei din Iaşi.

Bocancii vor fi distribuiţi la un preţ redus şi plătibil în rate factorilor rurali şi lucrătorilor P.T.T.

— In cursul zilei de Vineri 2 Ianuarie 1948, la centrala Cooperativei 6 Martie cum şi la toate sucursalele acestei cooperative, s'a procedat la operaţiile de inventariere.

Incepând din ziua de Sâmbătă 3 Ianuarie, va începe distribuirea normală a mărfurilor.

— Camera de Comerţ şi Industrie şi conducerea Usicului din localitate atrage atenţia comercianţilor şi industriaşilor să-şi pună la punct registrele comerciale.

Cei care nu vor avea completate registrele până la data de 1 Februarie 1948, vor deveni delicvenţi la legea evaziunii fiscale.

Citiţi şi răspândiţi „OPINIA"

Vânzători de ziare

Se angajează în condiţiuni avantajoase

Doritorii se vor adresa la Oficiul de Difuzare.

Doleanţe cetăţeneşti

Un conducător de cooperativă care trebue înlocuit

Ce se întâmplă la filiala cooperativei „Sf. Vasile" din Păcurari

In urma desfiinţării afaceri „Negustorul Român din str. Păcurari, conducătorii cooperativei „Sf. Vasile" din piaţa Sf. Spiridon a hotărît pentru a veni în ajutorul populaţiei, înfiinţarea unei filiale în cartierul Păcurari.

„Stăpân" al filialei „Sf. Vasile" din Păcurari, a fost numit un oarecare Olănescu fost comerciant de băuturi spirtoase, om care îşi închipue că aceste magazine ale poporului au fost create numai pentru a face ca averea sa personală să se mărească.

Informaţi de către un cetăţean conştient despre această stare de lucruri, ne-am deplasat în cartierul Păcurari.

Am ajuns acolo dimineaţa la ora 8 şi fără a întreba pe nimeni am nimerit cooperativa datorită faptului că două respectabile cozi aşteptau deschiderea magazinului. Ne alăturam cetăţenilor dela coadă.

— „Olanescu se scoală pe la ora 9, ne informează un copil.

— Obosește înjurând, vine replica unei femei.

Astfel aflăm că d. Olănescu în afară de faptul ca fură la cântar şi n'are grijă de aprovizionarea cooperativei, înjură şi bruftuieşte cumpărătorii.

Şovin

Mai aflăm şi că şeful cooperativei are o atitudine net antidemocratică şi şovină. Astfel se povesteşte că, unei femei care i-a cerut un rest de 5 lei ce i se cuveneau „camaradul" i-a răspuns:

— „In 1942 nu aveai aşa gură mare.

Acum ai căpătat curaj?

— „Desigur că am curaj pentru dreptul meu, răspunse prompt muncitoarea.

— „Lasă vom vedea noi mai târziu curajul tău, ameninţă Olănescu, împingând-o afară din cooperativă.

Tot aşa un cetăţean care după accent părea ardelean ne informează că cerându-i lui Olanescu să-i cântărească cinstit zahărul, acesta l-a trimis în Ungaria să-şi revindece asemenea drepturi.

Pliticisit deschide la 9

Insfârşit la ora 9, d. Olănescu cu o tichie pe cap, deschide obloanele căscând somnoros.

Se propteşte în pragul uşii şi în loc de bună dimineaţa se adresează cetăţenilor:

— „Nici somn n'aveţi când îi vorba de zahăr.

Ne desprindem de lângă mulţime şi aruncăm o privire în cooperativă.

Un sac cu cartofi înghetaţi câteva lăzi cu zahăr, două lopeţi ruginite, nişte pachete cu surogat şi vopsele încolo nimic din alimentele necesare unor cetăţeni dela periferia oraşului.

Cetăţenii din cartier doresc schimbarea conducerii „cooperativei"

Perfect edificaţi revenim lângă „rânduri" şi întrebăm cetăţenii cam ce-ar dori în locul acestei cooperative.

— O filială a Cooperativei „6 Martie" şi dacă nu se poate cel puţin schimbarea conducătorilor acestei cooperative, ne-au răspuns câţiva cetăţeni. Ne pregăteam să ne suim în tramvai când vreo câţiva muncitori, care aflaseră cine suntem, ne-au informat că au organizat o adunare cetăţenească de cartier, unde se vor discuta şi aceia a cooperativei şi conducătorului ei.

I-am asigurat de tot sprijinul nostru, felicitându-i pentru această iniţiativă

L. S.

Citiţi „OPINIA"

ULTIMA ORA

Mesajul Prezidiumului Republicei
către poporul român

In numele Prezidiumului Provizoriu al Republicei Populare Române, Excelența sa, d. profesor Constantin I. Parhon a adresat cu prilejul noului An, Poporului Român, următorul mesagiu:

Cetățeni și cetățene,

Poporul Român și-a dobândit acum libertatea de a-și da forma de Stat cea mai potrivită cu aspirațiile sale firești: Republica Populară.

Regimul democratic, înfăptuit după eliberarea de sub jugul cotropitorilor hitleriști și a slugilor lor, prin munca, priceperea și avântul celor mai buni fii ai Poporului, se întărește astfel și mai mult.

Nici o piedică nu mai stă acum în calea desvoltării depline a democrației noastre populare care să asigure tuturor celor ce muncesc, cu brațele sau cu mintea, dela orașe și dela sate, bună starea materială și culturală și care să constitue garanția suveranității și independenței țării noastre.

Noua formă de Stat — Republica Populară — deschide larg calea pentru înfăptuirea tuturor năzuințelor creatoare ale Poporului nostru, pentru noui cuceriri democratice pe tărâmul economic, politic și social, pentru îmbunătățirea nivelului de trai al celor ce muncesc, pentru Republica Populară Română, puternică, liberă și independentă.

Mărețe înfăptuiri ne așteaptă pe toți în anul ce vine. Totul depinde acum numai de munca și destoinicia noastră, de iubirea noastă față de Popor și de Republica noastră Populară, de devotamentul fiecăruia pentru propășirea Țării.

Puterea organizată, conștientă și hotărâtă, a clasei muncitoare, aliată cu țărănimea muncitoare și cu intelectualitatea progresistă, constituie chezășia supremă a reușitei sforțărilor noastre.

Deplin întemeiați pe această putere, însuflețiți de ferma voință de a contribui cât mai efectiv la făurirea unei păci trainice și a democrației populare, privind cu încredere anul 1948 care va trebui să însemne un șir de noui succese pe drumul victorios al propășirii Poporului nostru.

Cu privirile îndepărtate spre acest viitor luminos, cu imaginea unei Patrii puternice și fericite, în numele Prezidiumului Republicei Populare Române, urăm Poporului Român și tuturor Naționalităților conlocuitoare, spor la muncă în anul 1948.

TRAIASCĂ ȘI ÎNFLOREASCĂ REPUBLICA POPULARĂ ROMÂNĂ!

LA MULȚI ANI!

Ajutorii de primari
din comunele rurale ale județului nostru au fost îndepărtați

In conformitate cu hotărârile superioare, Prefectura de Județ a dat o decizie Preturilor prin care desărcinează din funcție pe data de 20 Noembrie 1947, ajutorii de primari din toate comunele rurale ale Jud. Iași,—posturile considerându-se desființate.

Presa democrată internațională
a salutat cu satisfacție Republica Populară Română

BUCUREȘTI 3—Instaurarea republicei în România a produs un mare ecou în presa internațională. In timp ce ziarele capitaliste deplâng pierdarea ultimului sprijin al imperialismului în România, presa democrată salută cu satisfacție actul poporului român.

Ziarele iugoslave „Borba" și „Politika" își arată bucuria pentru instaurarea democrației populare în România.

„Daily Worker" organul partidului comunist britanic scrie că întărirea democrației populare înseamnă întărirea frontului păcii; iar ziarul francez „L'Humanité" declară că drumul poporului român e drumul păcii și libertății.

•

BUCUREȘTI 3. — Societatea Scriitorilor Români și Comitetul Sindicatului ziariștilor din București au trimis telegrame de felicitare Prezidiumului Republicei Populare Române.

D-na Ana Pauker a primit deasemeni multe scrisori de felicitare cu ocazia instalării republicei.

Un mesaj de pace
al O. N. U.

NEW-YORK 3 — Cu ocazia anului nou, d. Trigvie Lie secretarul general al ONU a ținut un discurs la radio în care a declarat că ONU reprezintă o barieră în calea războiului și a cerut tuturor popoarelor să sprijine această organizație și să lupte pentru o pace trainică.

17 grade sub zero la Iași

Institutul meteorologic local anunță că temperatura minimă înregistrată astă noapte la Iași a fost de minus 17 grade.

Pentru a ieși din criză
Anglia trebue să renunțe la planul Marshall

LONDRA 3. — D. H. Politt secretarul partidului comunist britanic, analizând situația politică și economică a Marii Britanii în decursul anului 1947, ajunge la concluzia că Anglia nu va putea ieși din actualul impas decât renunțând la planul Marshall, rupându-se definitiv de legăturile imperialiste și începând un larg schimb de bunuri cu Uniunea Sovietică pe baza recentului acord încheiat.

SCHIMBĂRI
în rândul primarilor din județul Iași

Prefectura Iași a făcut următoarea mișcare în rândul primarilor din județ:

Demisia d-lui Bucur Vasile din funcția de primar al comunei Miroslava a fost primită pe data de 1 Decembrie 1947. In postul rămas vacant a fost numit d. Bocșa Dumitru.

D. Bejan Alexandru, secretarul com. Buznea a fost delegat cu girarea postului de notar al comunei, până la repartizarea unui titular.

A fost primită demisia d-lui Tincu Vasile din funcția de primar al com. Cotnari pe ziua de 18 Decembrie 1947. In locul vacant, a fost numit d. Const. V. Cozma.

D. Onuță Ioan a fost îndepărtat din funcția de primar al com. Țigănași pe ziua de 14 August 1947, fiind numit în loc, d. Vasile Constantinescu.

D. Liță Iorda a fost numit primar în com. Lungani, pe ziua de 15 August 1947.

D. Ursache Mihai a fost înlocuit din calitatea de membru al Comisiei interimare a com. Sculeni, cu d. Gh. Ciornei, pe data de 20 Decembrie 1947.

Deciziile au fost trimise pretorilor spre executare.

Cartofi pentru populație

Cooperativa 6 Martie aduce la cunoștința întregii populații că la sectorul III de desfacere a cooperativei din Cuza-Vodă se viude cartofi în orice cantitate.

Deasemenea se distribuie la sediile de desfacere ale Cooperativei, halva și pește marinat pentru asociați.

Mesagiul lui Gh. Dimitrov
adresat poporului bulgar cu prilejul anului nou

SOFIA 3.— Gheorghi Dimitrov, președintele consiliului de miniștri a adresat un mesaj poporului bulcar cu prilejul Anului Nou, în care subliniază justețea politicii externe bulgare și realizările de politică internă.

„Primim noul an 1948 — spune Dimitrov — luând loc ferm și fără rezervă în tabara ani-imperialistă, democratică și puternică ale cărei forțe sporesc tot mai mult și sunt invincibile care e condusă de marea Uniune Sovietică și care luptă pentru o pace trainică, pentru democrație și pentru colaborarea internațională împotriva imperialiștilor atâțători ai unui nou razboi mondial.

Mai mult ca niciodată, poporul bulgar este conștient de hotărîrea de neclintit de a-și apăra marile sale câștiguri democratice, independența sa națională și suveranitatea statului împotriva oricărei atingeri, indiferent de unde ar proveni ea".

Amintim încercările imperialiștilor de a împiedeca desvoltarea pacifică și edificarea țării noastre, primul ministru a continuat spunând: „In acest scop imperialiștii recurg la presiuni diplomatice la intrigi, intimidări, șantaje și manevre de tot felul. Ei sprijină un centru de agenți din țara noastră în persoana vestigiilor cercurilor exploatatoare.

Monarho-fasciștii greci, slugi credincioase și linguștoare ale atâțătorilor la un nou război, provoacă incidente la frontieră și trimit agenți de diversiune, teroriști și spioni printre noi.

Primul ministru a subliniat că „în curând vor fi încheiate tratate de alianță cu România, Cehoslovacia, Polonia, Ungaria și îndeosebi cu Uniunea Sovietică, ca și cu alte țări ce ar voi să lupte împreună cu noi pentru libertate și independență contra agresiunii imperialiste, ceeace va întări și mai mult independența noastră națională și securitatea noastră și va garanta condiții și mai favorabile înfloririi rapide a Republicii Populare Bulgare.

La 25 Ianuarie
Incep la Iași
operațiunile de recensământ
Constituirea comisiei județene. Recrutarea cenzorilor

Pe ziua de 25 Ianuarie crt. încep în cuprinsul orașului și județului nostru, operațiunile de recensământ la clădiri populație și exploatări agricole.

In acest scop a avut loc la Prefectura de județ o consfătuire cu care prilej s'a înființat comisiunea județeană de recensământ, formată din d-nii:

Prefect de jud. C. Bordeianu, președinte; subprefect Ion Prică; directorul Camerei Agricole Damian Cocimaru, ing. Bocec dela Inspectoratul Silvic, medic veterinar Petruș, inspector școlar Vasile Cozma, controlor statistic Capătă, delegatul Consiliului Județean av. Mircea Mironescu și delegatul Controlului Economic Hăisu.

Comisiunea supraveghează și organizează operațiile de recensământ pe întreg cuprinsul județului.

Deasemeni, întocmește listele de recenzori și controlori de recensământ, care vor fi recrutați dintre membrii corpului didactic secundar și primar și funcționarii destoinici dela celelalte instituții de Stat.

Vor lucra în cadrul recensământului peste 1500 persoane.

Comisiunea se va mai îngriji și de instruirea recenzorilor și de distribuirea imprimatilor necesare recensământului,

Ministerul Afacerilor Interne a dat ordin ca autoritățile comunale să facă revizuirea numerotării tuturor locuințelor și revizuirea denumirii străzilor.

In acest senz, Primăria Municipiului Iași a dat o ordonanță prin care pune în vedere tuturor locatarilor de imobile să fixeze numărul casei la loc vizibil, pe tăbliță sau cu vopsea.

Aceasta, în vederea operațiunilor de recensământ.

La Primărie

Ieri după amiază s'a constituit Comisia Municipală de recensământ.

Comisia a fost astfel alcătuită: Gh. Săvescu, secretarul general al Primăriei, președinte, inspector C. Teodorescu, dr. P. Bantaș, medic-șef veterinar, Eug. Mironescu (Cameră Agricolă) Ion Bantaș (Controlul Economic) ing. S. Chiriacescu și C. Stanciu.

In oraș vor fi 800 sectoare de recensământ.

Până la 20 Ianuarie
TOȚI PROPRIETARII DE TERENURI
din cuprinsul Municipiului Iași
sunt obligați să declare aceste terenuri la Primărie

Toți cetățenii Municipiului Iași, proprietari de terenuri virane cu o suprafață mai mare de 100 m.p. sunt invitați să se prezinte la Primăria Municipiului Iași Serviciul Domeniilor zilnic între orele 8-1 jum. pentru a face declarații cu privire la întinderea terenurilor ce le posedă și dacă înțeleg să le cultive în vara anului 1948

Prezentarea până la 20 Ianuarie 1948.

Cei ce nu se vor prezenta vor fi pasibili de sancțiuni consistând din închisoare între 2 luni și 5 ani, conform legii mobilizării agricole; iar terenul va fi trecut în patrimoniul Primăriei.

Telegrama adresată
de către Federația Generală a meseriașilor Prezidiumului Republicei Populare Române

Comitetul Executiv al Federației Generale a Meseriașilor din România luând cunoștință de procramația Guvernului prin care s'a instituit Republica Populară Română, salută cu cea mai mare bucurie desființarea instituției monarhice și instaurarea Republicii Populare, urează în acelaș timp spor la muncă [illegible] Republicii.

Federația își ia angajamentul de a sprijini toată acțiunea regimului democrat având încrederea că viitoarele legiuiri vor sprijini în totul pe toți acei ce muncesc cu brațele și cu mintea.

Trăiască Republica Populară Română,

Trăiască conducătorii ei.

Trăiască Guvernul Democrat.

Comitetul Exec. al F.G.M.R.

Vânzători de ziare
Se angajează în condițiuni avantajoase

Doritorii se vor adresa la Oficiul de Difuzare.

Citiți Opinia

ORA 12
NOI NUMIRI
în diplomație

BUCUREȘTI 3. — D-nii deputați B. Solomon și Mișa Levin fruntași ai P. S. D. au fost numiți în diplomație. D. Solomon ca ministru plenipotențiar, iar d. Levin prim consilier de legație.

Darul copiilor danezi
pentru copiii din România

BUCUREȘTI 3.— Eri au sosit în România 500 tone îmbrăcăminte pentru copiii români, ca dar din partea copiilor danezi.

Cartele cu puncte
pentru personalul casnic

BUCUREȘTI 3. — Ministerul Industriei și Comerțului a hotărât să acorde cartele cu puncte pentru îmbrăcăminte, și personalului casnic.

Aceste cartele se acordă prin sindicatul personalului casnic, numai celor înscriși până la data de 1 Decembrie 1947 și dacă prestează servicii la salariați cu contract colectiv.

Furtună puternică la Constanța

BUCUREȘTI 3. — In urma ploilor abundente căzute în Germania și Ungaria, apele Dunării sunt în continuă creștere.

La Constanța bântuie o furtună foarte puternică.

Tulburări muncitorești în Sicilia

ROMA 3.— Mari manifestații împotriva șomajului au avut loc n Sicilia, Poliția a făcut uz de arme. Sunt mai multe victime.

ARMATA DEMOCRATA GREACA
își intensifică operațiile

BELGRAD 3.— Postul de radio Grecia Liberă anunță că forțele armatei democrate grecești au ocupat gara Kiltis la 50 km. de Salonic.

Forțele armatei democrate din sudul Greciei au început și ele ofensiva, pătrunzând până în centrul orașului Andrisana.

După trei zile de atacuri înverșunate forțele monarhiste au renunțat să mai încerce despresurarea Koritei.

ANUL 40 Nr. 395

ABONAMENTE

Lei 450 ... 3 luni

5,000 Intreprinderi, autorităţi pe un an

Atelierele tipografice
IAŞI, STRADA LĂPUŞNEANU Nr. 37

BIBLIOTECA UNIVERSITĂŢII IAŞI

4 Pagini 5 Lei

OPINIA

ZIAR POPULAR COTIDIAN

Marţi 6 Ianuarie 1948

Redacţia şi Administraţia
IAŞI, STR. LAPUŞNEANU Nr. 37

TELEFOANE:
Redacţia ... Nr. 1269
Administraţia ... 2042
Serv. de noapte ... 2088

Director C. R. GHIULEA

PARTIDUL UNIC MUNCITORESC

Peste câtva timp va avea loc la Bucureşti congresul celor două partide muncitoreşti din România, Comunist şi Social-Democrat, pentru desăvârşirea unităţei lor. Acest eveniment trebue privit pe linia desfăşurării tuturor fenomenelor sociale din ţara noastră. Limitând la justa proporţie, importantă şi influentă a tuturor partidelor politice din România, viaţa noastră politică tinde să-şi aştearnă un drum cât mai curăţat de bălariile care împiedicau marşul nostru spre progres.

Partidul unic muncitoresc înseamnă unirea definitivă a tuturor proletarilor de la sate şi de la oraşe pentru desăvârşirea socialismului în ţara noastră, adică pentru împlinirea programului pe care Marx şi Engels l-au dat în sarcina partidului iniţiat de ei. Program pe care nu toţi emulii lui l-au înţeles şi mai ales nu au ţinut să-l înţeleagă. Acest fel de emuli sesizaţi astăzi agitând în toate ţările şi mai ales în ţările unde sunt special plătiţi pentru a împrăştia confuzionismul în masse, prin partidele social-democrate de dreapta, au pus multe beţe în roata istoriei lumii noastre. Mici burghezi, profesori, ziarişti, liber-profesionişti şi meşteri ceva mai răsăriţi au găsit pe vremuri în partidele socialiste un admirabil mediu de parvenire politică şi odată ajunşi în fruntea acestor partide i-au imprimat mentalitatea şi idealurile lor. Ajunşi ei deputaţi, secretari de sindicate şi înalţi funcţionari ai organizaţiilor bine plătiţi au uitat că reprezintă masse ce suferă exploatarea patronală şi au făcut compromis cu patronii; au uitat că ei luptă pentru înfrăţirea popoarelor şi au sprijinit pe instigatori la războaie; au uitat că ei sunt datori să împrăştie în masse cultura şi mai ales învăţăturile lui Marx şi au transformat partidele lor menite să devie şcoli de militanţi politici şi de cadre ale viitorului regim social, în instrumente politiciăniste chemate să slujească veleităţile personale ale şefilor ce nu se mai lăsau duşi din fotoliile comunale ocupate pe spinarea celor mulţi.

Datorită trădării unor asemenea şefi, s'a putut ca muncitorimea de pretutindeni unificată în gânduri şi desbinată de conducători, să asiste neputincioasă la pregătirea şi înfăptuirea celor două războaie mondiale. Datorită şovăelilor şi leneviei unor asemenea şefi, s'a putut ca Italia, Germania, Polonia, Spania şi alte state europene să fie năpădite de fascism. Datorită inconştienţei, spiritului demagogic şi carierist al unor asemenea şefi s'a putut ca însăşi sindicatele şi birocraţia partidelor muncitoreşti să devie acolo unde s'a reuşit acesta instrumentele fascismului.

Partidul Comunist creat de Lenin în spiritul învăţăturilor lui Marx şi Engels, a luptat cu multă perseverenţă împotriva celor ce au determinat senzul luptelor muncitoreşti. Lenin i-a învăţat pe muncitori că ei trebuie să devie fiecare în parte oameni politici, să fie capabili să-şi conducă partidul, să cucerească puterea şi să administreze regimul social ce erau destinat să-l creeze. Lenin i-a învăţat pe muncitori cum trebue să se păzească de arivişti, de filistini şi de trădători, adică de cei ce urmăresc scopuri personale în partid. Lenin a iniţiat un tip de partid în care toţi membrii lui sunt militanţi activi, fie că sunt în opoziţie, fie că sunt la guvern. Un şef de

LAZAR MARCU

— Continuare în pag. 2-a —

Prof. dr. C. PARHON

Membru în Prezidiumul Republicii Populare Române

Păstorul cel aşteptat

Dela primul contact cu subalternii eparhiei, I.P.S. Mitropolit Justinian a dovedit că este păstorul cel bun şi aşteptat pentru a scoate Biserica din văgăuna nesănătoasa în care căzuse.

Intr'o conferinţă cu protopopii şi stareţii, I.P.S. Mitropolit a dat avertisment:

„Vă fac atenţi că totul ce faceţi, ce vorbiţi, în totul mă reprezentaţi pe mine. Deci nimeni n'are dreptul să aibă alte vederi decât ale Mitropolitului pe care-l reprezintă. Cine nu se împacă cu vederile Mitropolitului, poate pleca, iar dacă nu înţelege, va fi pus în situaţia de a pleca".

Şi mai departe:

„Cine dintre preoţi are alte îndeletniciri decât cele ale preoţiei, va fi pus în situaţia de a părăsi clerul. *Rămâne în biserică numai cine slujeşte în spiritul adevăratei evanghelii.*

„Până acum aţi fost reprezintanţii unui alt Mitropolit. Acum sunteţi reprezintanţii mei: şi ca atare trebue să ştiţi ca Mitropolitul Moldovei sprijină regimul democrat, nu numai cu vorba, ci cu fapta".

Cine a cunoscut evoluţia regresivă, în mentalitate şi în atitudine, a clerului nostru, în epoca dintre cele două razboaie mondiale, acela poate înţelege în întregime dreptatea cuprinsă în cuvintele I.P.S. Mitropolit Justinian.

Mişcarea cuzistă, în primul rând, se pretindea creştină, dar falsifica dogmele Bisericei şi răstalmăcea învăţătura Evangheliilor. Ar fi fost natural ca clerul să reacţioneze imediat, combatând cuzismul şi condamnându-l pentru erezie.

Insă clerul, într'o uluitoare inconştienţă, s'a alaturat cuzismului, abdicând dela rolul său moral şi social.

In al doilea rând, legionarismul a luat Biserica în deşert, transformând-o în sălaş de ură şi crimă. Şi ar fi fost, iarăşi, natural ca clerul să respingă cumplita denaturare.

Dar preoţimea, în mare număr, a acceptat şi a sprijinit legionarismul. Ba unii clerici s'au înroiat în „cuiburi" şi au devenit ghiogari de stradă!

In acea epocă tristă, Episcopatul n'a fost nici el la înălţime. Au existat totuşi unii ierarhi înţelegători şi cu adevărat spirit creştinesc. Insă clerul subaltern nu-i băgă în seamă, surpând orce prestigiu al erarhiei, ducând Biserica la destrămare şi discreditând religia însăşi.

Era numaidecât de trebuinţă o redresare a Bisericei, o reeducare a clerului, o reabilitare a creştinismului şi o reîntronare a disciplinei.

Fără aceasta redresare, Biserica şi-ar pierde dreptul la existenţa.

Noul Mitropolit al Moldovei a apărut ca păstor adevărat, custode al dogmelor şi restabilizator al disciplinei ierarhice.

El zice că, cine nu înţelege creştinismul evanghelic şi nu-l practică; şi cine nu urmează sfatul şefului eparhial, — nu poate rămâne în cler.

Şi zice foarte bine.

Numai prin dreapta îndrumare şi fermitatea arătate de Mitropolitul Justinian, Biserica mai poate împlini un rol pozitiv în societatea de astăzi.

G.

Cooperativa 6 Martie,
UN PUTERNIC INSTRUMENT
pentru aprovizionarea salariaţilor ieşeni

13 magazine de desfacere. Creşterea masivă a numărului asociaţilor Mari cantităţi de mărfuri dirijate şi nedirijate distribuite populaţiei.

Ieşenii îşi amintesc, desigur, de împrejurările extrem de grele în care a luat fiinţă „Cooperativa Cetăţenească 6 Martie" din oraşul nostru.

După retragerea bandelor hitleriste, într'un oraş în mare parte distrus, fără capitalul de rulment necesar, când a aproviziona pe cetăţeni cu mărfuri şi alimente era una din problemele cele mai grele de rezolvat, a luat naştere această cooperativă. Din iniţiativa masselor muncitoreşti a fost înghebat acest puternic instrument de aprovizionare a salariaţilor şi a populaţiei.

Li se părea unora că greutăţile vor fi de neînvins că până în cele din urmă cooperativa va fi nevoită să-şi tragă obloanele. De altă părere au fost însă vrednicii ei conducători. Greutăţile întâmpinate n'au făcut decât să le oţelească voinţa de a învinge. Sprijiniţi în acţiunea lor de masselе largi consumatoare şi de funcţionarii cooperativei care în multe rânduri, atunci când dificultăţile financiare erau mai mari, au renunţat la o parte din salariu, pentru ca instituţia în care lucrează să trăiască, conducătorii „Cooperativei 6 Martie" au învins cu succes.

Z. SANDU

— Continuare în pag. 2-a —

In anul I al republicii
populare române

D-l Vasile Luca, ministrul de finanţe şi secretar al partidului comunist român a publicat în „Scânteia" un documentat articol intitulat: „Prin Republică populară spre noui şi măreţe înfăptuiri".

După ce articolul comentează toate evenimentele anului trecut şi analizează ce a însemnat monarhia pentru ţara noastră ca şi rolul nefast al dinastiei Hohenzollern „care şi-a îndeplinit rolul în măcelărirea ţărănimei răsculate pentru pământ servind interesele moşierilor, regele însăşi fiind cel mai mare moşier, stăpân pe mii de hectare de pământ", d. Luca schiţează sarcinile ce stau în faţa poporului în 1948.

Cunoscând suferinţele grele prin care a trecut poporul român în anii trecuţi, d. Ministru de Finanţe V. Luca ţine să ne asigure că „intrăm în anul nou cu pâinea asigurată până la noua recoltă". Acest lucru înseamnă asigurarea existenţei, ieftinirea vieţii, creşterea puterii de muncă.

Pentrucă, aşa cum arată d-sa, „în faţa poporului român stau sarcini imense şi muncă grea pentru a cuceri noi succese în domeniul economic, cultural şi social".

In primul rând arată d-sa, se va trece dela economia anarhică la economia planificată în care rolul hotărâtor să-l joace industria de stat. „Numai astfel arată d. Vasile Luca, vom putea consolida succesele obţinute pe tărâm economic şi evita pericolul unei noui crize economico-financiare".

Această precizare a ministrului de finanţe este de o deosebită importanţă, anunţând o serie de măsuri noui în doemeniul industrial.

In ordine vine munca pentru reconstrucţie care trebuie să se bizuie în primul rând pe forţele noastre interne. Aceasta înseamnă munca, ridicarea productivităţii şi realizare ds economii.

Realizarea acestor sarcini cere solidaritatea cea mai strânsă între ţărănimea truditoare, intelectualitatea progresistă şi păturile mijlocii în jurul clasei muncitoare, astfel îşi încheie d. Vasile Luca, importantul său articol.

I. C.

Şcolile primare
sunt aprovizionate cu lemne

In urma repartiţiei cotelor de lemne, şcolile primare din judeţ au fost aprovizionate cu cantităţile necesare pentru deschiderea cursurilor.

In această situaţie recensământul fiind amânat pentru 25 Ianuarie, şcolile vor începe cursurile la 8 Ianuarie.

Şcolile care nu şi-au adus lemnele până în prezent vor trebui să-şi aducă cantităţile repartizate până la deschiderea cursurilor.

Campania însămânţărilor de primăvară în regiunea Iaşilor
— Hotărîrile luate de Comandamentul judeţean de însămânţări pentru buna desfăşurare a muncilor agricole —

Comandamentul Judeţean de Insămânţări întrunindu-se sub preşedinţia d-lui prefect de judeţ Const. Bordeianu, a stabilit programul de lucru pentru campania de însămânţări din primăvara anului 1948 în regiunea Iaşilor, — program care urmează să fie executat sub supravegherea pretorilor, şefilor de ocoale şi agenţilor agricoli.

In urma discuţiilor purtate s'au hotărît următoarele:

In fiecare comună se vor întocmi tabele nominale care vor cuprinde: suprafaţa arabilă a fiecărui agricultor, precum şi suprafeţele însămânţate în toamna anului 1947 cu grâu, orz, secară, etc. In acest scop Comitetul Gospodăresc are sarcina de a verifica pe teren suprafeţele însămânţate în toamnă, înainte de a fi trecut în tabelul nominal. Fiecare membru din Comitet va lua un sector din comună de care rămâne raspunzator.

Până la 20 Ianuarie 1948, Comitetul Gospodăresc va stabili pentru fiecare agricultor în parte, planul de cultura de primavara, ţinând seama de planul de cultură al comunei şi de terenul arabil al agricultorului. Până la 1 Februarie crt. toţi agricultorii sunt obligaţi să depoziteze separat cantităţile de sămânţă necesară împlinirii planului de cultură din primavara anului 1948. Pe lângă aceasta, fiecare agricultor îşi va rezerva sămânţa de floarea soarelui şi porumb pentru o suprafaţă egală cu cea semănată cu cereale în toamna anului 1947.

Până la 15 Februarie 1948, Comitetul Gospodăresc comunal care are responsabilitatea

— Continuare în pag. 3-a —

„Uniuni" prin forţă şi uniune liberă a popoarelor

O telegramă sosită din Paris anunţă hotărîrea Consiliului de miniştri francez de a restabili Inaltul comisariat francez în Indochina şi de a începe conversaţii fără a ţine seama de guvernul lui Ho-Şi-Min în scopul—arată în mod cinic comunicatul publicat— de a reda Vietnamului libertatea şi pacea".

Este clar că prin aceasta, aşa cum subliniază dealtfel ziarul „L'Humanite", guvernul Franţei, dând curs politicii dictate de Washington refuză să ducă negocieri cu guvernul legitim al Vietnamului şi înţelege să reia tratativele cu fostul împărat Ikho-Daly-respins de popor. Departe de a aduce pacea, măsurile guvernanţilor francezi duc la înteţirea războiului criminal împotriva poporului vtetnamez pornit cu elan pe calea luptei de eliberare naţională şi socială.

Hotărîrea guvernului francez are însă implicit drept urmare lichidarea Uniunii franceze. După cum se ştie, Uniunea franceză a fost creată după cel de al doilea război mondial sub presiunea voinţei popoarelor din teritoriile de peste mare ale Franţei şi la cererea energică a forţelor consecvent democratice din această ţară, în frunte cu partidul comunist francez.

Statutul Uniunii franceze fixat în constituţia republicii conţine o serie de principii de natură să garanteze autonomia acestor teritorii şi unele drepturi democratice elementare ale populaţiei lor. Acest statut a fost însă conceput de reacţiunea franceză doar ca un mijloc de diversiune şi ca un paravan al tendinţelor ei de subjugare şi asuprire a popoarelor din colonii.

Imperialiştii francezi au continuat să acţioneze în Indochina ca şi mai înainte, menţinând un regim de exploatare colonială tipică.

Pe măsură ce în Franţa se accentua procesul de alunecare spre dreapta a politicii ei interne şi externe politica colonială lua forme din cele mai înrobitoare, degenerând într'una de sângeros război colonial, tinzând la înăbuşirea încercărilor de eliberare ale popoarelor Indochinei. Guvernul Schuman, expresie fidelă a cercurilor reacţionare interne şi exponent al politicii imperialiste a U. S. A., avea să adâncească această linie şi prin hotărîrea susmenţionată sa facă din Uniunea franceză o formula lipsită de orice conţinut.

Folosindu-se în acelaş mod demagogia de titulatura de „uniune" a apărut după război „Uniunea olandezo-indoneziana".

Printr'un acord semnat cu republica indoneziană, olandezii şi-au luat obligaţia de a respecta independenţa acestei ţări. Protejaţi de aceiaşi imperialişti din U.S.A. colonizatorii olandezi au călcat în mod brutal acordul şi duc de atâta timp un război barbar împotriva populaţiei băştinaşe, care îşi apără în mod eroic drepturile şi libertăţile câştigate ca şi perspectivele unei des-

(Continuare în pag. 2-a)

Figuri de artişti

Orson Welles

Numele lui Orson Welles este puţin cunoscut spectatorilor ieşeni. Poate doar de acei care îşi mai amintesc de filmul său „Bănuiala" a cărui temă a reluat-o mai târziu cu Charlie Chaplin în „Mr Verdoux".

Orson Welles a devenit celebru peste noapte acum câţiva ani când prin transmisiunea radiofonică a unei piese utopice despre... invazia marţienilor a înspăimântat milioane de auditori.

O senzaţie asemănătoare a produs mai târziu faptul că societatea R. K. O. a încredinţat realizarea unui film tânărului Orson Welles care nu văzuse în viaţa lui interiorul unui studio. Ziarele, criticii şi mai ales acţionarii acuzau în mod public Societatea de ne mai pomenita ei îndrăzneală.

Dar, după avant premiera puternicului său film social „Cetăţeanul Kane" toţi au trebuit să-i recunoască extraordinarul său succes. Filmul era interpretat, scris, regisat şi produs de Orson Welles.

Academia de Arte şi Ştiinţe Cinematografice i-a acordat premiul pentru cel mai bun film.

In ciuda succeselor Welles nu s'a sfiit să atace starele Holliwodului. Monotonia scenariilor, artificialul filmelor americane, deformarea realităţii au constituit obiectul atacurilor sale.

In cadrul unui interwiev acordat ziarului francez „Opera" Welles a spus: „In condiţiunile actuale filmul american este sclavul directorului de sală, al

Cr.

— Continuare în pag. 2-a

Varietăți artistice

„Colți albi"

Spectatorii ieșeni vor vedea săptămâna viitoare pe ecranul unui cinematograf local o nouă producție sovietică : „Colți albi".

Este vorba de prima versiune cinematografică a romanului lui Jack London a cărui acțiune gravitează în jurul straniei apropieri sufletești dintre un om și un câne. Scenariul și regia poartă girul talentatului cineast A. Zguridi, iar distribuția are în frunțea ei pe L. Sverdin și O. Jacon.

Statistici teatrali

In 4 luni de activitate dintre care spectacolele au fost jucate numai în ultimele 2 luni, s'au realizat 7 premiere la Teatrul Național de subt direcția d-lui Marin Iorda.

In 65 zile s'au jucat 65 spectacole. Iar în cele 2 luni de activitate s'au făcut 342 repetiții corespunzând la 1.000 ore de lucru.

Activitatea actorilor

Din cei 40 de actori din teatru, 10 au jucat câte un rol, 19 câte 2 roluri, 2 câte 3 roluri, 2 câte 4 roluri și unul, cinci roluri.

Campionatul îl deține dl. Ion Schimbinski care a jucat în 5 din cele 7 piese reprezentate în decurs de 2 luni.

D-l Zaharia Stancu

ales recent președinte al Societății Scriitorilor Români în locul d-lui Victor Eftimiu, demisionat și-a câștigat cu prisosință dreptul de a sta în frunțea slujbașilor scrisului românesc.

Activitatea d-sale democrat ică desfășurată cu ani în urma s'a soldat prin întemnițarea d-sale pe timpul dictaturii.

Venit la conducerea Teatrului Național din București d. Zaharia Stancu a știut să impue acestei instituții un suflu de mare viață artistică.

Jean Marais

„vedeta Nr. 1" a ecranului francez turnează în momentul de față pentru prima dată două filme de epocă în același timp.

In „Ruy Blas" după Victor Hugo are de parteneră pe Danielle Darieux, iar în „Vulturul cu două capete" de Jean Cocteau pe Eewile Feuillore.

Puțini sunt acei care știu că Jean Marais a făcut parte din mișcarea de rezistență a Franței. Montând în acea vreme la Paris cu intenție politică „Andromaca", Philippe Henriot i-a intitulat un editorial: „Jean Marais face mai mult rău Franței decât bombardamentele anglo-saxone". Mai târziu Marais a trecut în maquis și în Divizia II-a blindată cu care a luptat și pentru cucerirea Germaniei.

Turneele controlate

Direcția generală a teatrelor prin directorul ei D-l Ion Aurel Maican a luat hotărîrea de a întreprinde un riguros control privind eliberarea autorizațiilor pentru turnee care vor fi reduse la un număr minim.

Provincia va fi astfel lipsită de spectacolele rușinoase de subt mediocră calitate care înșelau buna credință a spectatorilor.

„Sabotaj"

presa lui Corneliu Axinte care se repetă în momentul de față la Teatrul Național din Iași pune o serie de probleme de ordin tehnic pe care directorul de scenă d-l I. R. Matache va trebui să le rezolve convenabil.

Astfel primul act al piesei se petrece în sala de mașini a unei fabrici utilată cu toate instalațiile necesare.

Noutăți științifice

Păstrarea documentelor

Procedeul modern a lui Barow pentru păstrarea documentelor, poate părea brutal când e vorba de o hârtie gălbejită și fragilă pe care stă scris cine știe ce testament al vreunui mare gânditor sau muzician. Totuși acest procedeu îi asigură nemurirea. Mai întâi, documentul este introdus în apă de var, pentru a neutraliza aciditatea posibilă a materiei ; apoi el este introdus într'o soluție de bicarbonat de calciu: după ce se usucă, el este așezat între două straturi de acetat de celuloză.

Protejat pe o parte și pe alta, de un strat de țesătură și un carton, documentul este ținut timp de 20 secunde la o temperatură de 160 gr. Apoi el este supus la o presiune de 70 kg. | cm². Materia plastică transparentă pătrunde în milioanele de pori ale hârtiei și formează un film protector continuu.

Aparat pentru calcularea grosimii unei suprafețe

Un curios aparat, destinat a măsura, — în cazul când nu are acces decât la o singură parte — grosimea unei suprafețe oarecare sau înălțimea unui lichid de partea cealaltă a acestei suprafețe,— a fost desăvârșit de curând în străinătate. Principiul este următorul : dacă se așează un tub conținând o mică cantitate de radium la suprafața unui material oarecare, o suprafață metalică spre exemplu strălucirea emisă de radium va fi difuzată de materia pe care acesta o străbate.

Dacă se măsoară intensitatea care este difuzată într'o direcție bine determinată, spre ex. : perpendicular pe suprafață și la 25 cm. de tubul emițător, se observă că această identitate nu depinde, pentru o cantitate dată de radium, decât de natura și grosimea materiei traversate. In felul acesta, cu ajutorul unui aparat talonat, se poate măsura grosimea unei suprafețe, a unui perete spre ex., dacă se cunoaște natura sa.

Un nou tip de cameră de aer

O firmă engleză a pus la punct un nou tip de cameră de aer pentru camioane și tractoare. Este vorba de o cameră în care aerul este înlocuit cu un lichid denumit „Soluție 100". Grație acestei soluții, camera este umflată cât rezistă calitatea ei. Tot odată se observă o creștere a puterii de tracțiune și o totală înlăturare a patinării roților.

Cooperativa 6 Martie,
un puternic instrument

— Urmare din pag. I-a —

ces toate dificultățile de moment. Și astăzi „Cooperativa 6 Martie" a devenit cea mai puternică cooperativă de consum din Nordul Moldovei.

Activitatea cooperativei în ultimul an

Dar mai bine să lăsăm cifrele să vorbească. Dela reglementarea distribuirii articolelor raționalizate de îmbrăcăminte, Cooperativa 6 Martie a distribuit mărfuri reprezentând echivalentul a 1.260.117 puncte.

Astfel, au fost distribuite 82.400 metri de pânză, 10.000 metri stofă, 4000 m. dog și 4500 perechi încălțăminte. Au mai fost distribuite, în afară de acestea, și mari cantități de articole alimentare raționalizate ca: ulei, zahăr, săpun, etc. ce intră în cotele lunare pentru populație.

Dar ceeace dorim să menționăm în mod special este activitatea excepțională pe care a depus-o această cooperativă pentru o bună aprovizionare a asociaților săi. Până în prezent au fost puse la dispoziția asociaților 413.000 kgr. cartofi, 4000 kgr. brânză, 40000 kgr. mere la un preț egal cu jumătatea aceluia din comerț; aceasemenea au mai fost vândute un număr de aproximativ 2000 perechi de șoșoni, galoși și cizmulițe fără să mai punem la socoteală importantele cantități de stofe, lingerie, ciorapi de dama etc.

4 magazine noi în ultimile 2 luni

In ultimul timp munca depusă de funcționarii cooperativei și modul de distribuire a mărfurilor s'au îmbunătățit în mod simțitor.

Cozile lungi de cetățeni care își așteptau rândul la cumpărături au fost simțitor micșorate și cu timpul, se speră că ele vor fi desființate.

Pentru aceasta, au fost înființate în ultimele 2 luni alte 4 magazine de desfacere ale cooperativei. Astfel, au fost amenajate următoarele centre noi de desfacere a mărfurilor:

Un magazin în Socola, unul în Piața Halei, unul în fostul depozit Vartparonian având două ghișee precum și un magazin mai mare în str. Ștefan cel Mare cu subsecții de articole de sticlărie, de menaj și de librărie.

In total, în ultimele 3 luni, activitatea cooperativei a întrecut cu mult pe aceea desfășurată în primele 9 luni ale anului trecut. Astăzi cooperativa 6 Martie dispune de 13 magazine de desfacere.

Creșterea numărului asociaților

Pe zi ce trece, numărul asociaților cooperativei crește. Oamenii își dau seama că numai prin înscrierea lor în cooperativă vor putea să-și procure mărfurile de care au nevoe, la un preț accesibil ; numai în felul acesta vor fi îndepărtate în mod radical și pentru totdeauna încercările de speculă.

Deaceea ei achită bucuros cei 500 lei care reprezintă capitalul social pe care trebue să-i verse cooperativei. Grație acestor subscripții pot fi aprovizionați asociații cu tot felul de mărfuri trebuincioase.

Astfel în ultimele două luni numărul noilor înscriși se ridică la 2000.

*

Salariații ieșeni sunt mândri de cooperativa lor. Lozinca noastră, a tuturor trebuie să fie: *prin cooperative la desființarea speculei.*

Partidul Unic Muncitoresc

— Urmare din pag. I-a —

partid poate trăda, un partid de șefi nu va putea niciodată să trădeze. Și Lenin a inițiat un partid de șefi.

Acest partid creat de Lenin a dat examene strălucite în toate ocaziile ce s'au ivit și mai ales în U. R.S.S. Noi am fost martori la tot ce a reușit să inițieze, să lupte, să constate, să realizeze acest partid ori unde s'a afirmat. Cel mai mare examen, cel mai greu examen, cel mai hotărîtor examen l-a dat acest partid în timpul războiului fascist. E inutil să recapitulăm ceia ce-a făcut el. E suficient să arătăm că însuși scopul războiului pornit a fost anunțat ca ofensivă împotriva comunismului. Și modul cum a fost dus acest război, a dovedit că, chiar cei ce se afirmau ca aliați ai U.R.S. S.-ului împotriva lui Hitler și-au rezervat un cuțit la îndemână pentru un moment oportun împotriva U. R.S.S:-ului. Crima nu s'a putut realiza, pentrucă partidul lui Lenin a trecut prin toate experiențele și a învățat că el nu poate avea aliați sinceri în tabăra celor ce se ocupă cu exploatarea popoarelor. După acest război muncitorimea de pretutindeni a putut să judece, care este adevăratul ei partid și unde sunt adevărații ei apărători. Rezultatul acestei judecăți l-am sesizat în toate țările cotropite de fascism. Muncitorimea votează cu comuniștii și cu acei dintre socialiști care nu au uitat că sunt muncitori și luptători ai muncitorilor. Socialiștii trădători sunt îndepărtați din conducerea sindicatelor, din fruntea partidelor și chiar din viața politică. Odată cu îndepărtarea lor, muncitorii din cele două partide își dau seama că nimic nu-i desparte. Că deosebirile „teoretice" au fost clădite pe neant, că lupta separată e fără senz și chiar păgubitoare. Masele din partidele muncitorești se unifică și acceptă cu entuziasm pe acei dintre șefi care s'au dovedit bravi, cinstiți și cu o bună memorie pentru scopul final. Dar ceia ce mai ales acceptă aceste masse cu entuziasm este steagul de luptă inițiat de Marx și Engels și dus mai departe cu avânt și consecvență de Lenin și Stalin.

La umbra acestui steag pe care sunt înscrise lozincile simple și mult pronunțătoare ale construcției socialismului se înfăptuește astăzi Partidul Unic Muncitoresc din România.

SPORT

Reprezentanții ping-pongului provinciei joacă Miercuri la Iași

După cum am arătat în numărul nostru de eri, Miercuri 7 Ianuarie, vor sosi în orașul nostru reprezentanții ping-pongului Moldovei de Nord. Calificarea se va face între Dorohoi și Botoșani. Cum dorohoenii posedă elemente mai rutinate se speră că ei vor fi aceia care vor întâlni pe ieșeni în sala Bragadiru, poimâine la orele 9,30.

A. S. Marathon joacă
în zilele de 17 și 18 Ianuarie la Râmnicul Vâlcea

In afară de oferta primită dela numeroase cluburi din Capitală, asociația sportivă ieșeană A. S. Marathon a primit în cursul zilei de eri o ofertă dela gruparea A. S. Lahovary din Râmnicul Vâlcea Ieșenii sunt invitați să participe la o competiție fulger cu echipele de wolley-ball și ping-pong. A.S. Marathon a dat aviz favorabil ofertei astfel ca pe data de 15 Ianuarie caravana Marathonlui va părăsi Iașul. Competiția este angajată pentru zilele de Sâmbătă 17 și Duminică 18 Ianuarie.

Gizi Farcaș din nou la București

In cadrul marelui concurs internațional de ping-pong organizat de FRTM între 7 și 11 Ianuarie și-a anunțat participarea și d-ra Gizi Farcaș, triplă campioană mondială pe anul 1947-48.

Sala de gimnastică
a Lic. Național pusă la dispoziția Marathonului

A. S. Marathon a obținut sala de gimnastică a Liceului Național, unde va face antrenamente de Wolley-ball în tot cursul iernii.

Matchul de ping-pong România-Cehoslovacia

Eri a început în Capitală matchul internațional de ping-pong România-Cehoslovacia. Matchul este în cadrul Cupei Europei, zona de Est. Cehoslovacii au deplasat o echipă în frunte cu Depetrisova, fostă campioană mondială.

Deputați sportivi

In Italia sunt câțiva deputați sportivi. De exemplu : Campionul de box Roberto Poetti, campionul mondial de lupte greco-romane Giovanni Raichewitch : internaționalul Bernardini, foot-ballist, etc. Este semnificativă această predispoziție a sportivilor pentru politică. Dacă ar încerca și politicienii să aibe predilecție pentru sport !?!

Cinema

„Castelul fermecat" și „Trei draci împielițați"

Dacă primul dintre aceste două filme e realizat după o poveste populară, cel de al doilea e o transpunere cinematografică a unui celebru basm de N. Gogol.

Ambele desene animate în tehnicolor, manifestă caracterele specifice ale viziunei sovietice în materie de desen animat.

In timp ce desenul animat american cultivă feericul gratuit, feericul pentru furie, feericul unei „țări a nimănui", deslipit total de realitate, cel sovietic dă feericului un conținut etic și în acest fel tinde în consecință spre o fabulă în care morala e prezentă într'un chip foarte discret. Concomitent fabula e plină de „apropos-uri", de aluzii la evenimentele contemporane. Totul e realizat într'un ritm foarte vioiu și cu un comic savuros.

In ceace privește culoarea constatăm încăodată superioritatea tehnicei și viziunei sovietice. Filmele acestea au fost realizate sub supravegherea lui Ptusco care, alături de Dvojenko e unul dintre teoreticienii cei mai interesanți în ceace privește întrebuințarea culorii în cinematograf. Ptusco schimbă mereu paleta și încearcă să o facă să sugereze atât atmosfera cât și procesele interioare. Altfel spus, el compune muzical. In plus, el renunță la tonurile locale, la tonurile pure și încearcă să realizeze degradeul și clar-obscurul și să dea astfel desenului profunzimea care e absentă în producțiile americane și chiar în cele franceze.

I. C.

Orson Welles

— Urmare în pag. 2-a —

boncherului, al comandantarului, al amantului bogat, al vedetei inutile. Nu vedem marele talente manifestându-se decât ocazional.

Pe plan politic Orson Welles s'a manifestat ca un adversar hotărît al tendințelor dictatoriale sprijinind din rândurile partidului comunist democrația americană alături de Charlie Chaplin, Humprey Bogart, Katherine Hepburn.

Iată un a Orson Welles o înspăimântat pe stăpânii trusturilor americane și iată deca magnații filmului american care s'au temut de geniul și atitudinea lui dârză l-au atacat laș pe la spate defăimându-l pentru viața lui particulară.

A tost adică întrebuințată aceeaș metodă întrebuințată de senotorul Rankin împotriva lui Charlie Chaplin.

DOCTOR
S. A. DAVID
Boli interne
și de copii, boli de femei
Venerice, Sifilis
Blenoragia, vindecă radical în 9 ore (Penicilina)
Iași, str. Costache Negri 3 (colț Elena Doamna)
Cons. 8—12 dim. și 2—9 seara

„Uniuni" prin forță
și uniune liberă a popoarelor

(Continuare din pagina I-a)

voințări de stat de sine stătător.

Am citat două exemple de uniuni create după război de către puterile capitaliste. Sunt două exemple edificatoare. In ambele cazuri, puterile capitaliste au recurs la forma politică a uniunii, pentru a arunca praf în ochii popoarelor din țările dependente și coloniale, care au văzut în victoria asupra fascismului german și militarismului japonez zorile propriei lor eliberări de sub asuprirea națională și socială.

Nevoiți să facă unele concesii revendicărilor populare, imperialiștii care nu înțeleg să renunțe la situația lor monopolistă din colonii, au mascat și de astă dată în mod ipocrit tendința lor de continuare a exploatării capitaliste în colonii. „Uniunile" create de puterile capitaliste n'au putut rezolva nici în cea mai mică măsură problemele de ordin național, politic și economic ale popoarelor ce le formau. In loc de a soluționa problemele, ele au dus la ascuțirea conflictelor și s'au soldat cu războaie. Colonizatorii imperialiști francezi și olandezi, în cele două cazuri despre care am vorbinu s'au dat înapoi de a răsepunde cu gloanțe—de cele mai multe ori de calibru standard american—la revendicările legitime ale popoarelor asuprite din Indochina și Indonezia.

Iată cum aceste „uniuni" n'au constituit pentru imperialiști decât un camuflaj al aceloraș scopuri de înrobire a popoarelor, specifice capitalismului. Ele n'au rezolvat problemele naționale pe această cale tot așa cum celelalte puteri imperialiste nu le-au rezolvat pe ale lor, recurgând la alte procedee ce poartă aceiași pecete capitalistă. Pretinsa independență a Indiei, departe de a înlătura dominația britanică în această țară, o întărește și mai mult, sprijinindu-se mai departe pe tactica engleză de atâțare artificială a naționalităților și de folosire a contradicțiilor religioase, naționale și de ori ce altă natură dintre cele două dominioane create. Acordarea în 1946 a „independenței" Filipinelor nu le-a eliberat de dominația imperialismului american. Uniunea Sud-Africană—așa cum au arătat pregnant desbaterile din recenta sesiune a O. N. U.— constitue un viespar al celor mai mârșave discriminări rasiale.

Ce dovedesc toate aceste lucruri ? Ele dovedesc că— așa cum ne învață I. V. Stalin—imperialiștii nu sunt în stare să rezolve problema națională. Capitalismul nu poate și nu vrea să desființeze împărțirea națiunilor în asuprite, dependente și lipsite de drepturi, de o parte, și asupritoare, exploatatoare, cu drepturi depline, pe de altă parte. „Imperialismul poate uni națiunile numai prin forță, prin războaie de cotropire și prin menținerea cu deasila a coloniilor în cadrul „unui tot întreg" (I. V. Stalin).

Uniunea Republicilor Sovietice Socialiste a demonstrat însă lumii întregi că unirea de bună voe a unor popoare egale în drepturi într'o familie socialistă unică poate fi o realitate vie, creatoare, mereu mai prosperă a conviețuirii pașnice și colaborării frățești a popoarelor sovietice reprezintă triumful politicii naționale a lui Lenin și Stalin. Ea constitue în acelaș timp un for din ce în ce mai apropiat pentru toate popoarele lumii.

I. KOLODȚEV

Citiți și răspândiți „OPINIA"

La Iași

Auînceput
operațiunile premergătoare recensământului

Ieri dimineață au ieșit pe teren o serie de echipe care au sarcina să întocmească operațiunea premergătoare recensământului general al proprietăților.

Astfel, diverse instituții și Sindicate au trimis la Primărie un număr de funcționari și sindicaliști.

Aceștia au fost constituiți în echipe și, dimpreună cu câte un gardian public din Chestura Municipiului Iași au fost dispersați pe toată raza orașului spre a îndeplini operațiunea de verificare a tuturor clădirilor și imobilelor.

Vor fi indentificați proprietarii și vor fi însemnate toate imobilele distruse de bombardament.

Lucrările se desfășoară sub directa supraveghere a organelor Comunale, — care au primit instrucțiuni precise în acest senz.

Vânzători de ziare
Se angajează în condițiuni avantajoase
Doritorii se vor adresa la Oficiul de Difuzare.

Ordin de zi dat de d. Ministru Emil Bodnăraş, cu prilejul Anului Nou către armata populară română

Cu prilejul Anului Nou D. mil Bodnăraş, Ministrul Apărării Naţionale a dat următorul

ORDIN DE ZI No. 1

Soldaţi, subofiţeri, ofiţeri;

Anul ce a trecut, a fost un an de muncă şi de luptă pentru întărirea regimului nostru democratic şi refacerea Ţării, cu toate piedicile puse în cale de reacţiunea internă şi internaţională. Prin înlăturarea monarhiei, piedică în calea desvoltării noastre spre un regim de democraţie populară, anul 1947 se încheie cu instaurarea REPUBLICEI POPULARE ROMANE.

Poporul român, în frunte cu clasa muncitoare, a pornit la clădirea unei noui alcătuiri de Stat, Republica Populară, în care toată puterea aparţine numai poporului. Republica Populară va preface Ţara noastră într'un Stat puternic, înaintat şi va spori mult prestigiul nostru naţional în ochii celorlalte popoare şi state democratice, va întări poziţia noastră de forţă activă şi respectată în cuprinsul lagărului anti-imperialist şi democratic.

OSTAŞI,

Pentru armată, odată cu sfârşitul anului se încheie o etapă în evoluţia sa. Această etapă este caracterizată prin reorganizarea şi trecerea armatei pe picior de pace. Opera de reorganizare a armatei, n'a fost uşoară, din cauza urmărilor războiului şi a unei situaţii economice grele care a avut repercusiuni şi asupra armatei.

Odată cu începerea anului nou, se deschide şi pentru armată o nouă etapă. Şi înainte şi azi, forţele democrate în frunte cu Partidul Comunist Român s'au străduit să asigure o situaţie bună armatei. Din cauza politicii duşmănoase faţă de oştire, dusă de reprezentanţii reacţiunii liberali-tătărăscieni — azi înlăturaţi din guvern — oştirea a avut de suferit lipsuri materiale.

Dat fiind condiţiile obiective noui, armata va avea o situaţie corespunzătoare unei armate apărătoare a Republicei Populare.

Această nouă etapă însemnează pentru oştire:

— îmbunătăţirea situaţiei materiale a soldaţilor, subofiţerilor şi ofiţerilor,

— o alimentare mai bună,

— un nivel de trai mai ridicat,

— o bună echipare,

— bune condiţiuni higienice,

— ridicarea nivelului educativ, cultural, etc.,

— posibilităţi neîngrădite pentru toţi ostaşii oă dobândească gradele pe care le vor merita prin munca, devotamentul şi pregătirea lor.

OSTAŞI

Creind aceste condiţiuni, cer din partea tuturor un efort mărit, spre a ridica Armata noastră populară în cel mai scurt timp, la înălţimea armatelor ţărilor vecine prietene.

Pentru aceasta se impune:

— o disciplină militară şi politică temeinică,

— autoritatea comandanţilor bazată pe o serioasă pregătire profesională şi o înaltă conştiinţă politică;

— vigilenţă;

— simţul răspunderii şi cinste desăvârşită;

— o judicioasă planificare a muncii care trebue să stea la baza întregii activităţi;

— control efectiv în toate domeniile;

— încadrarea tuturor în concepţia democraţiei populare.

Armata română va trebui să devină unul din cele mai bine organizate şi disciplinate corpuri ale poporului nostru. Apărătoare a drepturilor, libertăţilor şi păcii democratice şi suveranităţii naţionale, gata oricând să respingă orice încercare a imperialiştilor ce vor să subjuge lumea, neclintită apărătoare a Republicei Populare Române.

Să luptăm pentru consolidarea Republicei Populare Române, chezăşia sigură a libertăţii şi suveranităţii noastre naţionale, care va ridică o Patrie puternică şi fericita a tuturor celor ce muncesc cu braţele şi cu mintea dela sate şi oraşe.

Cu încredere deplină în munca şi devotamentul vostru, vă urez

„LA MULŢI ANI"!

Trăiască Republica Populară Română

Trăiască Armata Populară Română.

Ministrul Apărării Naţionale
Emil Bodnăraş

Informaţii

— D-l Dr. ing. Simion Savencu, conferenţiar definitiv la Conferinţa de „Chimie Analitică Tehnică" a fost chemat la catedra de „Tehnologia Petrolului" a Facultăţii de Chimie Industrială dela Politehnica „Gh. Asachi" din Iaşi.

— D-l profesor Hadji Ion a fost numit de Ministerul Educaţiei Naţionale în postul de îndrumător pentru educaţia tineretului din judeţul Iaşi.

Pentru judeţului Vaslui a fost numit d. prof. I. Cramer.

— HRAM. In ziua de 1 Ianuarie 1948 (Sf. Vasile) biserica Sf. Vasile-Nicolina şi-a serbat hramul.

Sf. Liturghie a fost oficiată de pr. paroh. Ştefănescu înconjurat de preoţii Mihai Manole, Leonida Sava şi diaconul Popovici.

Răspunsurile au fost date de corul bisericei de sub conducerea presbiterei Leonida.

Doamna Rozalia Bădic cu întreaga familie anunţă parastasul de un an pentru scumpul şi neuitatul ei soţ

Ion Bădic

care va avea loc la Biserica Talpălari în ziua de 7 Ianuarie ora 11.

Rog pe cei ce l-au cunoscut şi iubit a lua parte.

CINEMA „TRIANON"

Cu începere de Marţi 6 Ianuarie 1948

Boboteaza

PREZINTĂ UN EXCEPŢIONAL FILM

PREMIERA ODATA CU CAPITALA

COLŢI ALBI

După celebrul roman a lui JACK LONDON

Începând dela sfârşitul lunii Decembrie 1947

Apa se distribuie în oraş zi şi noapte datorită lucrărilor de refacere la conducta de aducţiune

— Alte realizări la I. M. I. —

Am semnalat în unul din numerile trecute ale ziarului nostru ce s'a realizat la uzina locală de electricitate şi tramvaie.

In reportajul acesta vom însera câteva din înfăptuirile dela Intreprinderile Municipale - apă - canal - salubritate dela 15 Octombrie 1947 până la 1 Ianuarie.

La conducta de aducţiune

La locul numit Valea Mărincăi unde se semnalase o pierdere de 1400 m. cubi pe zi din cauza unui defect, s'a executat în condiţiuni optime înlocuirea mufelor defecte şi a conductelor de 600 milimetri diametru cu altele de 800 milimetri diametru. Ca rezultat a acestei lucrări, s'a oprit complet pierderea celor 1400 metri cubi pe zi, şi s'a ameliorat situaţia conductei de aducţiune dela Km. 50 spre isvoarele Timişeşti.

La podul de peste Siret pe care trece conducta, a fost o pierdere de 400 metri cubi pe zi. Şi aici s'au făcut reparaţiile de rigoare, înlăturându-se complect această pierdere.

Deci prin lucrurile efectuate, s'a înlăturat pierderea a 1800 metri cubi apă pe zi.

Prin această ameliorare a debitului, cu începere dela 28 Decembrie 1947 apa se distribue în oraş zi şi noapte.

Acest fapt are o importantă consecinţă din punct de vedere sanitar întrucât nemai făcându-se vid în conducta în timpul nopţii şi deci înlăturându-se impurităţile, apa esie perfect potabilă şi nu mai poate fi pericol de a se semnala boli gastrice.

La trecerea conductei sub râul Moldova, s'a executat o treime din lucrările pentru asigurarea sifonamentului impotriva eroziunilor. Lucrarea va fi terminată complect peste 2 luni.

S'a executat 75 la sută din traseul telefonic al I.M.I-ului între Podul Iloaie şi Iaşi, — traseu distrus în timpul războiului s'au reparat 50 la sută din cantoanele situate în lungul conductei, îmbunătăţindu-se astfel condiţiile de viaţă ale cantonierilor ce supravegheaza conducta.

Conducta de distribuţie

S'a procedat la verificarea riguroasă a pierderilor de apă din racordurile caselor distruse şi părăsite cu scopul de a se reduce pierderile inutile de apă.

Se lucrează la reînoirea şi controlul aparatelor ce vor fi instalate în primăvară.

S'a executat lucrarea de construcţie a conductei noi (1245 metri) pentru alimentarea clădirilor din Depozitul CFR-Păcurari, ce se construeşte în prezent.

S'a procedat la desfundarea sistematică a canalelor înfundate şi s'au aşezat 30 capace de beton la gurile de canal.

Pe tărâmul salubrităţii

s'au ameliorat mijloacele de transport prin achiziţionarea unui nou camion şi repararea a 2 camioane. In prezent lucrează pe străzi şi în pieţe la căratul gunoaielor minimum patru camioane pe zi. S'au cumpărat 8 cai şi s'au dat un număr suficient de căruţe pentru căratul gunoaielor.

S'au înălţat şi nivelat punctele de vărsare a gunoaielor.

S'a sistematizat opera de menţinere a curăţeniei străzilor şi pieţelor de alimente. A fost sporit numărul podarilor dela 53 la 82.

S'a amenajat la grajdurile Primăriei o fierărie în plus pentru potcovirea cailor şi boilor şi repararea căruţelor.

*

Din înşirarea acestor realizări, pentru care au muncit cu râvnă toţi salariaţii IMI-ului — se poate constata că la această instituţie lucrurile s'au schimbat în bine, în ultima vreme.

Şi scontăm că în viitor vom avea ocazia să înregistrăm şi alte înfăptuiri de seamă în Intreprinderile Municipale.

A. M.

Ştiri din Vaslui

Fuzionarea Sindicatului Magistraţilor cu Sindicatul Funcţionarilor Judecătoreşti la Vaslui

Animaţi de spiritul de solidaritate şi democraţie, magistraţii şi funcţionarii judecătoreşti din oraşul Vaslui au hotărît fuzionarea sindicatelor respective.

In acest scop, Sindicatul Magistraţilor din Vaslui a cerut aprobărea Comitetului Central din Bucureşti, care a răspuns afirmativ.

In urma acestui fapt, membrii ambelor sindicate s'au întrunit, Luni 29 Decembrie 1947, în şedinţă comună, în sala Tribunalului, unde, în unanimitate, au decis contopirea celor două sindicate. Din partea Consiliului Judeţean Sindical au luat parte d-nii dr. Pogorescu şi Baticu.

După ce vechile comitete de conducere ale sindicatelor respective şi-au dat raportul de activitate, s'a ales noul comitet de conducere al Sindicatului Unic Judecătoresc, în persoana urmatorilor:

Preşedinte: Gh. Dimitriu-Păuşeşti, procuror.

Vice-preşedinţi: Judecător. S. Silberman şi N. Porvoicici.

Secretar: Judecător Gr. Leonte.

Casier: Paul Isăcescu, funcţionar judecătoresc.

Responsabilul Secţiei Economice: C. Sabodoc, arhivar; responsabilul organizatoric: Trişcă D.; responsabil cultural: Eduard Foghel, funcţionar; resortul feminin: d-ra Olga Loving funcţionară; resortul tineretului: d-ra Veronica David; Cenzori; Şt. Donca, funcţionar la Parchet, Vasile Petcu, aprod şi Maria Niculescu, funcţionar în Contenciosul Statului.

Este primul sindicat pe ţară, în care magistraţii s'au sindicalizat cu funcţionarii judecătoreşti.

Festival muncitoresc

In ziua de 28 Decembrie 1947, a avut loc în sala de spectacole a fabricei „Textila" din Vaslui, un reuşit spectacol artistic, dat de către tineretul din organizaţia U.T.M. Vaslui.

S'a desfăşurat un bogat program de coruri, recitări, dansuri, şi două piese, viu aplaudate de către muncitorii prezenţi.

Studenţii medicinişti participă la campania contra tifosului exantematic.

Veniţi acasă în vacanţa de Crăciun, studenţii democraţi, însufleţiţi de un înalt spirit de solidaritate, s'au alăturat voluntar organelor sanitare în campania pentru combaterea tifosului exantematic, care bântue în oraşul şi judeţul nostru. Patru echipe studenţeşti au plecat, în acest scop, în judeţ, iar alte trei colaborează la deparazitări în oraş.

Festival studenţesc

In ziua de 4 Ianuarie 1948, va avea loc în sala teatrului judeţean reprezentarea piesei „Juramântul", de Ene Stanciu, interpretat de către studenţii democraţi vasluieni.

Citiţi „OPINIA"

Campania însămânţărilor de primăvară din regiunea Iaşilor

— *Urmare din pag. 2-a* —

...tregei comuni va cerceta ...că seminţele sunt depozi...te în condiţiuni bune şi dacă li s'a făcut proba de germinaţie. Deasemeni, se va organiza în fiecare sat câte un centru pentru tratarea cerealelor de primăvară.

Punerea în funcţie a inventariului agricol

Până la 1 Martie, tot inventarul agricol care se va folosi în campania de primavară, trebue să fie raparat şi pus în funcţiune. Fiecare membru din Comitetul Gospodăresc va cerceta toate gospodăriile din sectorul respectiv, înscriind tot inventarul mort şi stabilind pentru fiecare, reparaţiunile de care are nevoie. Toate atelierele pentru reparat maşini agricole, lemnărie şi fierărie, sunt rechiziţionate la dispoziţia Comitetelor Gospodăreşti comunale, Comisiilor de plasă şi Comandamentului Judeţean.

Comitetul Gospodăresc comunal va repartiza la fiecare atelier, maşinile şi sculele ce trebuesc reparate, fixând tot odată şi data la care trebue terminată lucrarea. Activitatea acestor ateliere va fi controlată de un membru al Comitetului Gospodăresc.

Un plan de lucru pentru fiecare agricultor

Până la data de 25 Februarie 1948, Comitetele gospodăreşti comunale vor întocmi planul de lucru pentru fiecare agricultor în parte, stabilindu-se precis ce are fiecare de făcut şi timpul de executare a fiecarei lucrări. Se va stabili deasemeni, executarea lucrărilor de arat şi însămânţat la locuitorii lipsiţi de vite şi tractoare. Aceştia se vor împărţi în două categorii: cei ce pot plăti muncile şi cei fără posibilităţi de plată (orfani, văduve, invalizi).

Deţinătorii de terenuri agricole sunt obligaţi a executa toate lucrările stabilite de către Comisiile intermare comunale.

Sancţiuni

Acei cari nu vor executa hotărârile luate se vor pedepsi conform prevederilor din legea pentru mobilizarea agricolă, cu închisoare dela 2 luni la 5 ani. Aceleaşi pedepse se vor aplica şi celor ce vor face declaraţii false pentru complectarea rubricilor din registrul de producţie ce se va înfiinţa la fiecare primărie.

Plugarilor contravenienţi li se vor lua şi terenurile ce vor fi atribuite apoi cetăţenilor dornici de lucru.

Citiţi Opinia

Un film regisat de marele ABEL GANCE şi interpretat de ASIA NORIS şi FERNAND GRAVEI

Baron şi Vagabond

DE BOBOTEAZA

la CAPITOL

Depunerea jurământului învăţătorilor ieşeni şi a actorilor

In ziua de 1 Ianuarie învăţătorii ieşeni au depus jurământul de credinţă pentru Republica Populară Română.

Pentru a nu obliga pe învăţătorii rurali să se deplaseze la oraş, inspectorii şcolari au fost prezenţi în anumite centre din judeţ unde au primit jurământul tuturor învăţătorilor.

La Iaşi după depunerea jurământului a luat cuvântul salutând noua Republică, d. inspector şcolar Vasile Cozma.

Ieri dimineaţă personalul artistic, tehnic, administrativ şi de serviciu al Teatrului Naţional din Iaşi au depus jurământ de credinţă pentru Republica Populară Română. După depunerea juramântului a luat cuvântul d. dir. Marin Iorda care a arătat însemnătatea instaurării Republicei Populare în viaţa socială a statului nostru.

Carnet poliţienesc

Doi spărgători împuşcaţi în timp ce încercau să evadeze

Am relatat la timp faptul că poliţia a reuşit să captureze doi periculoşi spărgători numiţi Hanganu Teodor şi Piroş Gh. Asupra acestora au fost găsite 4 revolvere şi bijuterii provenite din spargeri. Cercetaţi, spărgătorii au recunoscut că sunt autorii a zeci de spargeri. In cursul zilei de eri, procedându-se la reconstituirea jafurilor pe teren, spărgătorii profitând de un moment de neatenţie din partea poliţiştilor au luat-o la fugă. După o urmărire cu peripeţii, hoţii au fost ajunşi din urmă şi nesupunându-se somaţiilor respective, au fost împuşcaţi mortal. Parchetul a dat autorizaţie peutru înmormântare.

Hoţi de biserici

Acum câtva timp, organele poliţieneşti au arestat o banda de spărgători, a căror specialitate era devalizarea bisericilor şi a deferit-o justiţiei. Se pare însă că o parte din componenţii bandei au rămas neidentificaţi, deoarece bisericile au început din nou să fie „călcate" de hoţi. Astfel într'una din nopţile trecute, autori necunoscuţi s'au introdus prin spargerea unui geam în biserica Sf. Gheorghe, jefuind odoare şi veşminte. Autorităţile poliţieneşti au întreprins cercetări pentru prinderea profanatorilor.

SE CAUTA

zilnic funcţionari şi funcţionare. Deci atât Dvs. cât şi copii Dvs., pot învăţa în foarte scurt timp şi convenabil fie DACTILOGRAFIA (maşina de scris), fie STENOGRAFIA, CONTABILITATEA CORESPONDENŢA, LUCRARI DE BIROU sau LIMBI STRAINE, ca Engleza, Rusa, Franceza, Germana.

Se eliberează DIPLOMĂ.

Se scrie, se copiază şi se TRADUCE orice acte, coresdondenţă, literatură, etc. în şi din toate limbile.

Se multiplică CURSURI pentru d-nii STUDENŢI în ori câte exemplare la o maşină specială de multiplicat.

Inscrierea la orice oră din zi la: ŞCOALA DE STENODACTILOGRAFIE din strada MUZEILOR Nr. 9 (vis-a-vis de Liceul Oltea Doamna).

Citiţi „OPINIA"

Mişcare în corpul didictic primar din jud. Iaşi

Deoarece au fost suspendate toate detaşările în administraţie în învăţământul primar în jud. Iaşi, la inspectoratul şcolar se face o nouă repartiţie a cadrelor în învăţământul primar.

Operaţia se face zilele acestea penfru a se putea începe normala funcţionare a şcolilor la 8 Ianuarie.

ULTIMA ORA

Cuvântul către cler şi popor
al Patriarhului Nicodim
pentru Republica Populară Română

IUBIT CLER ŞI POPOR

De Anul Nou membrii Înaltului Prezidium al tinerei Republici Populare Române m'au felicitat şi mi-au urat grabnică însănătoşire, iar d. Prim Ministru Dr. Petru Groza, atât în numele său personal, cât şi al întregului Guvern, s'a asociat la aceste urări şi a adăugat spunând: „Biserica este o instituţie cu rosturi permanente în viaţa poporului, forma însăşi a Statului evoluând potrivit cu spiritul vremii. Biserica creştină ortodoxă a înţeles întotdeauna acest lucru: Il va înţelege desigur şi de data aceasta".

Aceasta o duc la cunoştinţă voue, iubiţilor mei păstoriţi, ca înţelegeţi că legătura de veacuri între Statul Românesc şi Biserica Ortodoxă este un fapt recunoscut de conducătorii de azi ai neamului nostru.

Sfânta Scriptură porunceşte oricărui suflet să se supună stăpânirilor celor mai înalte, căci nu este stăpânire fără numai dela Dumnezeu şi stăpânirile care sunt dela Dumnezeu sunt orânduite" (Rom. XIII, D.).

Şi în alt loc îndeamnă pe credincioşi să facă rugăciuni „şi pentru toţi care sunt în dregătorii" (I. Timoteiu II, 2).

Vă amintesc aceste datorii ce le avem toţi cetăţenii Republicii Populare Române pentru a răspunde la toate chemările ei, cunoscând că puterea şi slava ei se resfrâng asupra fiecărula dintre fiii ei.

Vă repet şi vouă ceeace am spus conducătorilor Neamului: „Biserica va face aşa pentru că a înţeles întotdeauna că tot ceeace este făcut în interesul poporului şi al umanităţii este plăcut şi lui Dumnezeu".

Al vostru de tot binele doritor şi fierbinte rugător către Dumnezeu.

NICODIM
Patriarhul României

Amânările
pentru studii la incorporare

BUCUREŞTI 5. — Marele Stat Major al Armatei aduce la cunoştinţa celor interesaţi că a prelungit termenul de depunerea actelor în vederea obţinerii amânării de încorporare pe anul 1947 | 1948 pentru continuarea studiilor — termen care expiră la data de 20 Decembrie 4947 — până la data de 1 Februarie 1948.

Se atrage totodată atenţia că de această prelungire nu pot beneficia decât tinerii cari au depus cererile de amânare până la data de 1 Decembrie 1947.

PROGRAMUL
pentru serbarea Bobotezei
Marţi 6 Ianuarie 1948

1. La ora 10 în catedrala Mitropolitană se va săvârşi slujba Sf. Liturghii de către IPSS Mitropolitul Moldovei, în prezenţa autorităţilor civile şi militare.

1. După terminarea Sfintei Liturghii, se va face slujba sfinţirii apelor în faţa bisericii Catedrale, păstrându-se rânduiala următoare:

a. I. P. S. Sa Mitropolitul cu soborul preoţesc, în partea dinspre apus a mesei.

b. Autorităţile civile şi militare, în partea de sud a mesei.

c) Drapelele autorităţilor militare şi civile, în partea de nord a mesei.

d) Corul Catedralei va cânta răspunsurile în balconul Catedralei.

3. Trupele vor fi aşezate în curtea Catedralei.

4. După terminarea slujbei sfinţirii apelor, va urma defilarea trupelor pe strada Ştefan cel Mare.

† *JUSTINIAN*
Mitropolitul Moldovei

Primarul Municip Iaşi
Anton Paluga

C-dt. Regiunei IV Militare
G-ral de Div. Victor Precup

Informaţii

— ***Din cauza sărbătoarei legale de mâine (Bobotează), numărul viitor al ziarului nostra apare Miercurt 7 Ianuar, la orele obişnuite.***

— Tribunalul militar din Bucureşti a condamnat la câte trei luni închisoare, pe Lucia Scridon şi Gh. Busuioceanu, ultimii implicaţi în aventura fugarilor dela Tămădău.

— Dl. A. Bunaciu a fost numit ministru-subsecretar de Stat, la Preşidenţia Consiliului.

Magazinul „Serilana"
IAŞI — STR. CUZA-VODĂ 83
aduce la cunoştinţă că a primit pentru distribuire pe cartele cu puncte, următoarele:
material pt. cămăşi bărb. m. 257,40
satin „ lingerie „ 131,60
popline „ 324,60
articol imprimate „ 250,60
precum şi
145 per. pantofi bărb. box negru
250 „ „ dame „ „
dela Dermata Cluj

Phoenix
prezintă începând de Bobotează cel mai mare succes
Legenda îndrăgostiţilor
(L-Eternel Retour)
cu:
Madeleine Sologne, Jean Marais, Jean Murat şi piticul Pieral

Vânzători de ziare
Se angajează în condiţiuni avantajoase

Generali
TRECUŢI DIN OFICIU IN REZERVA

Pe data de 1 Ianuarie au fost trecuţi din oficiu în rezervă următorii ofiţeri generali:

General de corp de armată

Niculescu Radu Cociu dela Regiunea I-a Militară.

General de divizie

Stănculescu S. Ioan dela dispoziţia MAN; Antonescu P. Ilie dela Reg. IV Militară.

General de brigadă

Măzăreanu C. Sotir, Nichita V. Constantin, Lupescu I. Constantin, Bosie H, Haralambie. Caleţeanu Gr. Alexandru, Petrescu Marin, Alexandru Manolescu, E. Constantin, Ignat Virgiliu, Trandafirescu V. Ioan, Ionescu St. Teodor, Teodorescu I. Traian, Siminel A. Victor, Stănescu H. Cristea, Munteanu N., Horia Ioan, Vasiliu N. Constantin, Botea N. Ioan, Marinescu A. Matei, Şelescu M. Valeriu.

CORPUL TEHNIC-MILITAR

General de divizie
Diaconescu V. Constantin

Generali de brigadă
Neagoescu P. Radu
Constantinescu P. C-tin
Alexandru P. Oreste

MEDICI

Generali de brigadă
Zamfir Gh. Dumitru
Ionescu D. Virgil

INTENDENŢA

Generali de brigadă
Marinescu Slatina Ştefan
Badescu Em. Constantin

Cum se distribue la Iaşi
pânea şi făina de popuşoi

In fiecare Marţi vor primi pâine următoarele categorii: cartela litera B (muncă grea) o raţie de 500 gr, cartela litera C (salariaţi) o raţie de 350 gr, cartela litera B 1 (membrii de familie peste 14 ani) o raţie de 250 gr, cartela litera B 2 (membrii de familie sub 14 ani) o raţie de 250 gr, cartela litera E (restul populaţiei), o raţie de 250 gr.

In fiecare Joi: cartela litera B
2 raţii de câte 500 gr.
cartela litera C
1 raţie 250 gr.
cartela litera B1 şi B2
1 raţie 250 gr.

In fiecare Duminică: cartela litera B
2 raţii de câte 500 gr.
cartela litera C
2 raţii de câte 350 gr.
cartela litera B1 şi B2
1 raţie 250 gr.

MĂLAIU: Miercuri 4 raţii de mălai:
Cartele B: 2 raţii
„ C: 3 raţii
„ D: 4 raţii
„ B,2: 4 raţii
„ E: 2 raţii

Vineri, cartele E primeşte trei raţii de mălai.

Mâine Marţi 6 Ianuarie, intră în vigoare noul regim cu bonul Nr. 1 din cartele pe Ianuarie.

Nereguli descoperite
la unele pitării ieşene
Controlul economic făcut ieri dimineaţă. Câteva arestări

Sezizate de faptul că unii brutări ieşeni se dedau la diferite afaberi dubioase, organele Serv. Judeţean de Control Economic din localitate, au efectuat un riguros control la toate brutăriile.

Operaţiunea verificării a fost începută eri la ora 9 dimineaţă, când toţi controlorii economici în frunte cu şeful serviciului Inspector Gh. Răşchitoru şi Inspectorii Heisu şi Anton Heleşteanu, s'au împrăştiat la anumite brutării suspecte.

Cu acest prilej, au fost descoperite nereguli săvârşite de anumiţi brutari.

Astfel la brutăria Eugen Klein din str. I. C. Brăteanu, controlul a găsit o cantitate de 1229 Kgr. făină asupra căreia, proprietarul nu poseda nici un act justificativ. Deasemeni au fost găsite 216 pâini în plus.

Faţă de gravitatea faptelor, brutarul a fost arestat.

Al doilea infractor este brutarul Mişu Naftule din str. Eternitate 65. Acesta a fost arestat împreună cu vânzătorul Iacobsohn Tuli, deoarece controlul a descoperit într'o casă vecină un număr de 37 pâini ascunse.

La cunoscutul recidivist Aba Iosub din str. Nicolina s'a găsit un plus de 83 de pâini şi mai grav şi curios este faptul că au fost găsite 43 de cartele noi, dosite după cuptor.

Brutarul Marcu Gold din Nicolina 43 a fost surprins în timp ce plasa nişte pâine la preţ „negru" printr'o uşă dosnică.

Au mai fost găsiţi câţiva brutari în neregulă, care urmează să fie cercetaţi.

CONCERT POPULAR
Ansamblul artistic muzical „Doina Moldovei"

Sub conducerea d-lui Popovici D-tru — organizează primul concert pentru muncitori Miercuri 7 Ian. 1948 ora 11 dimineaţa, în sala Cinema Phoenix.

Programul este compus din: 4 Potpourii populare Româneşti şi Ruseşti aranjate de d. Popovici D-tru.

Două Potpourii vocale executate de dl. I. Creţu.

Două dansuri Ruseşti şi două dansuri Româneşti executate de d-na Maria Tufănescu şi în încheere internaţionala.

Intrarer liberă pentru toată lumea.

Concertul trebuia să aibă loc în luna Noembrie din anul trecut, însă a fost amânat. Invitaţiile emise atunci, sunt valabile pentru Miercuri.

Comit. Democrat Evreesc.
Iaşi

invită pe toţi acei cari fac parte din comitetul lărgit al celor interesaţi în JUDECAREA PROCESULUI POGROMULUI la şedinţa care va avea loc astăzi Luni 5 Ianuar orele 7 seara la sediul C. D. E. când se vor face comunicări extrem de importante.

Indrăzneaţa acţiune
a partizanilor spanioli

PARIS 5. Buletinul de presă al rezistenţei basce a anunţat că în noaptea de Anul Nou, exact la orele 24, patrioţi basci au pătruns în clădirea postului de radio dela San Sebastian. Ei au strigat la microfon lozinci basce, cerând ascultătorilor să intensifice campania împotriva lui Franco.

Aceasta este a doua oară în ultimele luni când membri ai rezistenţei basce reuşesc să deranjeze programele de radio ale postului de emisiune dela San Sebastian.

ORA 12

Sprijin deghizat american
pentru dictatorul Franco

MOSCOVA 5.— Ştiri din Waschington anunţă că delegaţi ai lui Franco tatonează terenul în vederea unui împrumut de 200 milioane dolari.

Aceştia ştiind că actualmente un împrumut acordat Spaniei franchiste ar demasca politica nord-americană, au propus ca Statele Unite să acorde un împrumut unui stat sud-american care la rândul său va împrumuta Spania.

Cercurile din care provine ştirea adaugă că în cazul când Franco nu izbuteşte să capete acest împrumut, situaţia sa va deveni foarte precară.

Adunarea mică a O. N. U.-ului
o manevră anglo-americană

NEW-YORK 5—Conflictul dintre cele două dominioane britanice din India, Industan şi Pakistan, în chestiunea Caşmirului, va fi dezbătut mâine de către Consiliul de Securitate.

Tot mâine îşi începe activitatea şi Adunarea cea mică a O.N.U. Multe ţări între care şi Uniunea Sovietică, nu vor participa la şedinţele acestei „mici adunări" a cărei existenţă nu este conformă cu statutul O. N. U., ea fiind o creaţie anglo americană făcută cu scopul de a submina autoritatea Consiliului de Securitate.

Agitaţia reacţionară a lui De Gaulle

PARIS 5 — Generalul De Gaulle a ţinut eri un discurs reacţionar, cerând desfiinţarea sindicatelor franceze şi înlocuirea lor prin asociaţii profesionale de patroni şi salariaţi.

Intreaga presă franceză, de stânga atacă violent discursul lui de Gaulle, calificând propunerea sa ca reînoirea sistemului corporatist fascist.

Congresul
partidului comunist italian

ROMA 5. — Eri s'a deschis Congresul Partidului Comunist Italian. Participă delegaţi ai partidelor comuniste din Iugoslavia, Bulgaria, Elveţia, Triest etc.

Partidele comunist francez şi britanic sunt reprezentate de însuşi secretarii lor generali domnii Thorez şi Politt.

ANUL 40 Nr. 394

ABONAMENTE

Lei 450 . . . . 3 luni

„ 5.000 întreprinderi, autorităţi pe un an

Atelierele tipografice
IAŞI, STRADA LĂPUŞNEANU Nr. 37

BIBLIOTECA UNIVERSITĂŢII IAŞI

4 Pagini 5 Lei

OPINIA

ZIAR POPULAR COTIDIAN

Joi 8 Ianuarie 1948

Redacţia şi Administraţia
IAŞI, STR. LAPUŞNEANU Nr. 37

TELEFOANE:
Redacţia . . . Nr. 1209
Administraţia . . . 2042
Serv. de noapte . . . 2088

Director C. R. GHIULEA

Excelenţa Sa Ion Niculi

Astă vară când s'a purces la Iaşi dărâmarea ruinelor din centru, printre fruntaşii oraşului care au pornit în capul brigăzilor, a fost zărit şi moş Ion Niculi căţărat pe cel mai înalt şi mai periculos zid de deasupra berăriei „Luther", spre spaima şi îngrijorarea celor de jos. La coborâre un prieten s'a grăbit să-i reproşeze:

— D'apăi bine tovarăşe, cum de te sui aşa de sus la vârsta aceasta. Nu te temi că ai să ameţeşti ?

— Ia las-o bre, i-a răspuns fostul vice-prezident al Camerei. Eu nu-s de aceia care ameţesc când ajung sus...

Cu toate acestea dacă acum vre-o zece ani cineva i-ar fi spus lui moş Niculi că va ajunge preşedinte de republică, acesta l-ar fi repezit cu vorba lui molatecă, stângaci de aspră, şăgalnică şi dârză în acelaşi timp. Pentru că feciorul spălătoresei şi al tăetorului de lemne din mahalaua Ţicăului, la orice s'a aşteptat în viaţa aceasta: la necazuri, la exploatare, la foame, la puşcărie, niciodată însă n'ar fi îndrăznit să spere că perseverenţa şi consecvenţa dovedită în 30 de ani de luptă pentru drepturile muncitorilor vor fi compensate de satisfacţii personale. Dacă era vorba să se caute printre toţi muncitorii din România pe acela ce trebuie să simbolizeze modestia şi mândria proletară, curajul raspunderii, conştiinciozitatea în muncă, cinstea şi obârşia truditoare, desigur că nu s'ar fi găsit cineva mai nimerit.

La o vârstă la care cei ce trăesc din speculă şi pungăşie se pregătesc să petreacă a doua tinereţe, moş Ion Niculi ne pare bătrân, pentru că faţa şi trupul lui, poartă toate amprentele vieţei de proletar exploatat pe care a dus-o: otrava plumbului tipografic i-a scofâlcit obrazul, umezeala şi întunericul atelierelor spolierei patronale, i-au distrus oasele şi ochii şi viaţa de prigoană, de puşcărie, de lagăr i-au încărunţit părul din cea mai fragedă tinereţe.

Parlamentul care a iniţiat Republica Populară Românească, a ţinut să cinstească cum se cuvine muncitorimea română atunci când a instalat pe cel mai reprezentativ dintre dânşii în Prezidium. Insă prin alegerea lui moş Ion Niculi nu se simte cinstită numai muncitorimea română. Se simte cinstită toată ţara, se simte cinstit principiul democratic, se simte reabilitată conştiinţa umană.

Este sigur că în Palatul ale cărei uşi erau deschise numai pentru cei ce învaţau de mici copii protocoalele convenienţelor după care se poartă bandiţii şi suspuşii de înaltă rasă şi tradiţii, deacum încolo vor fi deschise pentru orice om lovit de împrejurări sau de oameni.

Acest lucru îl simte astăzi orice muncitor din România, tânăr sau bătrân.

LAZAR MARCU

Medicamente din U. R. S. S. repartizate pentru salariaţii ieşeni

Din medicamentele sosite din Uniunea Sovietică, a fost repartizată şi salariaţilor ieşeni, prin Casa Asigurărilor Sociale, o cotă destul de importantă.

Astfel, au sosit în localitate 3 lăzi cu medicamente conţinând 53 kg. vată, sute de bandaje, 400 fiole calciu, 1000 fiole stricnină, tonice cardiace şi alte cantităţi de medicamente.

Inlăturarea unei poveri inutile

Monarhia a jucat la noi rolul de arbitru-regulator al intereselor oligarhiei conducătoare.

Partidele politice erau dinastice în masura în care monarhul le sprijinea interesele şi privilegiile. Când un partid era ţinut prea mult timp departe de avantajele puterii, el utiliza deschis anti-dinasticismul, ca arma politica normala.

Când Cuza-Vodă a legat interesele moşiereşti ale oligarhiei, decretând exproprierea rurala şi acordând pamânt ţăranilor, factorii politici s'au coalizat şi au detronat pe Voevod.

Mai târziu când Prinţul domnitor a pricinuit oarecare contrarietăţi pretenţiilor bancaro-moşiereşti ale partidului liberal, acest partid şi-a dat aere anti-dinastice, a lipit afişe „de închiriat" pe zidurile Palatului şi a iniţiat mişcarea republicana.... dela Ploeşti. !

Când monarhul a reintrat în normal, adică s'a identificat cu interesele oligarhiei bratieniste, partidul liberal a redevenit dinastic.

Şi tot aşa mai departe, ataşamentul faţa de monarhie a fost pozitiv sau negativ la partidele noastre de guvernamânt, în măsura în care Regele favoriza un partid sau altul.

In fine, când ex-regele Carol II a vroit să neglijeze privilegiile oligarhiei, instaurând dictatura personală, partidele s'au coalizat şi l-au izgonit din ţară.

Istoria noastră politică din ultimii 90 de ani arată limpede ca *sentimentul dinastic era artificial* şi menţinut numai în măsura în care o îngăduiau interesele clasei dominante, exploatatoare a bogăţiilor ţarii şi a muncii maselor populare.

Monarhia n'are rădăcini în popor şi n'a însemnat niciodată o garanţie pentru dreptul muncii, pentru egalitate socială şi libertăţi cetăţeneşti.

Acel care ar pretinde că regalitatea ar fi fost la noi o instituţie populară, e un ipocrit şi un mincinos.

In realitate, *Monarhia a fost numai tolerată* de însăşi partidele oligarhice. Ier acum când patura exploatatoare şi-a pierdut cu desăvârşire dominaţia politică, s'a surpat şi baza toleranţei pentru regimul monarhic devenit un balast cu totul inutil

Regalitatea, ca rămăşiţă a feudalităţii, ca exponent al privilegiilor clasei exploatatoare, ca simbol al unei aşezari politico-economice de împilare a maselor muncitoare, —nu putea să mai dăinuiască din clipa în care popoprul a luat în mâni frânele Statului.

Prin voinţa şi pentru interesele legitime ale întregului neam românesc, s'a înlăturat monarhia şi s'a proclamat Republica Populară, ca unica formă de Stat potrivită aspiraţiilor naţionale şi drumului nou ce şi l-a croit patria.

G.

Acţiunea Casei Asigurărilor Sociale pentru îmbunătăţirea nivelului sanitar al salariaţilor ieşeni

Servicii mobile dentare. Fişe de sănătate pentru muncitorii din toate întreprinderile

Este de necontestat faptul că dela numirea d-lui Marin Fl. Ionescu în postul de director general al Casei Asigurărilor Sociale, situaţia acestei importante instituţii puse în slujba muncitorimii a început să se îmbunătăţească.

Exemplele bune care pornesc dela centru au început deja să-şi arate roadele. Exemplele de îmbunătăţiri locale şi mai ales iniţiativele locale au început să le urmeze.

In felul acesta, Casa Asigurărilor Sociale intră în rosturile fireşti pentru care a fost creiată, de a sta în slujba maselor largi muncitoreşti.

Şi la Iaşi

Se pare că şi în oraşul nostru, Casa Asigurărilor Sociale a început în ultimul timp să-şi intensifice activitatea pe tărâmul sanitar şi social.

Dela 1 Ianuarie 1948 au fost înfiinţate servicii noi, un număr important de medici specialişti urmând să lucreze pe teren în domeniul medicinei preventive.

Au fost creiate în primul rând servicii prenatale, postnatale şi prenupţiale.

Femeile asigurate vor fi vizitate la domiciliu de un medic; cele gravide vor fi supraveghiate dela începutul sarcinii, efectuându-se toate analizele necesare.

In principiu, viitoarele mame vor fi sfătuite să se interneze în maternităţi unde mijloacele de asistenţă medicală pot fi mai eficace decât la domiciliu.

Un serviciu mobil dentar

Tot pe data de 1 Ianuarie 1948 a fost înfiinţat un serviciu mobil dentar; un medic specialist va vizita toate întreprinderile ieşene pentru a verifica dentiţia salariaţilor.

Cei care vor avea nevoie de tratament, şi în a-

Z. SANDU

— Continuare în pag. 2-a —

OPINIA PUBLICA

Curăţirea trotuarelor

In ciuda unor plăcute prevestiri iarna şi-a lăsat urme adânci pe meleagurile noastre. Zăpada şi apoi ghiaţa care s'a aşternut într'o pătură considerabilă a făcut zilele acestea dificilă circulaţia pietonilor pe trotuare.

Mai ales în centru aspectul este puţin plăcut. S'ar cuveni reamintirea printr'o ordonanţă, sau prin o măsură care să fie cunoscută tuturor obligativitatea proprietarilor de a-şi curăţi trotuarele de zăpadă din faţa casei lor.

Şi în acelaş timp să cureţe din vreme acoperişurile de zăpadă pentru a ne feri de surprize neplăcute care cad de sus.

Aspecte „dulci"

In cele mai multe din cofetăriile ieşene poţi consuma cu plăcere o prăjitură care la aspect se prezintă bine, deşi preţul o justifică din belşug. Deasemeni interiorul cofetăriilor este acceptabil. Insă impresia va fi cu totul alta dacă într'o cofetărie chiar din centru veţi vedea apărând vreun ucenic sau lucrător cu o tavă de prăjituri.

Murdari, cu unghii negre, cu haine slinoase, făcându-te să ghiceşti încăperi puţin îmbietoare în care se fabrică prăjiturile şi condiţii şi mai rele, aceşti lucrători sunt victime ale patronilor lor care lacomi de câştig şi lipsiţi de cel mai elementar bun simţ, înfruntă legile sanitare, ale căror aplicare prin inspecţii tot mai dese o aşteptăm.

Vacanţa universitară

O problemă care ni s'a pus mereu prin scrisori şi întrebări directe este aceia a actualei vacanţe universitare.

Studenţii din provincie, cetitori ai ziarului nostru ne-au rugat în repetate rânduri să intervenim pe lângă Rectorat pentru a comunica la timp această dată astfel ca studenţii să-şi poată aranja interesele lor universitare.

Tramvaiele

O problemă pe care o supunem Uzinei noastre de tramvaie este aceia a circulării tramvaielor pe timpul iernii.

Desigur nimic nu este mai insuportabil decât să aştepţi în ger un tramvai care nu mai vine. Mai ales pe linia Gara-Abator lucrul se întâmplă mai des.

Credem că printr'un efort mărit se va putea ameliora măcar temporar şi circulaţia tramvaielor la Iaşi în anotimpul cu temperatură sub zero grade.

Citiţi şi răspândiţi „OPINIA"

Cum se va face aprovizionarea populaţiei cu sodă de rufe

Constatând că se simte pe piaţă o mare lipsă de sodă de rufe. Incoop-ul va face aprovizionarea populaţiei orăşeneşti şi dela sate în următoarele condiţiuni.

Preţul sodei de rufe este de lei 12, inclusiv taxele şi ambalajul.

Cooperativele vor comunica de urgenţă de ce cantităţi cu nevoie şi vor trimite contra valoarea Serviciului de Produse Alimentare şi articole de uz casnic depe lângă Incoop.

Raporturile contribuabilului cu percepţia

Pentru înlăturarea sancţiunilor din legea evaziunii fiscale care va intra în vigoare dela 1 Februarie 1948, Ministerul Finanţelor a dat o decizie prin care toţi acei care au contravenit legilor fiscale, vor putea intra în legalitate până la 31 Ianuarie 1948.

Dacă mai există cineva care să fi uitat că plata impozitelor este întaia dintre datoriile cetăţeneşti, legile şi măsurile d-lui Ministru Vasile Luca vin mereu să-i împrospăteze memoria.

De fapt sensul patriotic al raporturilor contribuabilului cu percepţia n'a fost lămurit îndeajuns până acum.

Masurile Ministrului de Finanţe nu trebuesc privite numai ca o simplă acţiune de realizare a resurselor pecuniare necesare pentru acoperirea cheltuelilor statului, ci în acelaş timp, noui impulsuri spre a face mai activ sentimentul obligaţiei civice, ce n'a fost până acum destul de adânc şi destul de răspândit.

Se ştie că dela 1 Februarie 1948 va intra în vigoare legea reprimării evaziunii fiscale, evaziuni ce vor fi considerate acte de sabotaj şi pedepsite ca atare, fără nici o circumstanţă.

Dar ne amintim că la elaborarea proectului acestei legi, însăşi autorul ei — visterul nostru — şi-a exprimat dorinţa de a vedea cât mai puţin prilejul de a o aplica.

Iată, aici găsim noi, în pri-

SAVEL DAVICU

— Continuare în pag. 2-a —

Creionări

Cozi la librării...

„Moscow News"— revista sovietică care apare în limba engleză face un bilanţ al cărţilor apărute în U. R. S. S. în decursul anului 1947.

Conform datelor din acest bilanţ, s'au editat în cele 50 de limbi vorbite în Uniunea Sovietică, 23.000 volume de literatură, economie şi politică, cu un tiraj total de 430 milioane cărţi. Media unei ediţii în U.R.S.S. este între 50.000-100.000 de exemplare (la noi o ediţie atinge 2-3000 de cărţi şi rar se trag mai mult de două ediţii). Faptul că într'o ţară, fie ea cât de mare, s'a ajuns a se tipări sute de milioane de cărţi în decursul unui singur an, dă a înţelege că acolo s'a făcut tot posibilul pentru a se înlătura barierele care stau în calea cititului şi în special cea mai principală, analfabetismul. Astăzi —la numai 30 de ani de la Revoluţie în Uniunea Sovietică nu mai există neştiuitori de carte nici printre acele popoare, care ţinute sub oprimare de ţarism nu cunoşteau deloc scrisul şi nu aveau nici idee de alfabet.

Dar numai deprinderea cititului în şcoala primară nu-i suficentă; câţi ţărani de-ai noştri care au trecut prin şcoala primară nu au uitat după câţiva ani şi

GH. IOSUB

— Continuare în pag. 2-a —

De ce leul românesc este cea mai puternică monetă din Europa

Leul românesc nu prea avea mare căutare în străinătate pe vremea regimurilor istorice. El balansa când în sus, când în jos şi mai ales în jos, întrucât de braţul balanţei care trăgea în jos, erau atârnate toate cheltuelile enorme şi inutile ce le făceau guvernele şi de comerţul deficitar cu străinătatea.

Era rezultatul unei politici financiare şi economice de jecmană aplicată de către guvernanţi cu apucături de arendaşi. Dându-li-se ţara pe mână pe un număr determinat de ani ei căutau să tragă toate profiturile cât erau stăpâni pe situaţie.

Şi ce ţară bogată era aceastâ ţară românească !

Petrol, păduri, sare, agricultură, livezi, vii, mine, turme şi râuri pline cu peşti. Bogăţii care puse în valoare pentru binele tuturor, ar fi procurat fiecărei familii locuitoare pe pământul românesc o viaţă lipsită de grije şi de permanent belşug.

Dar grija celor ce au administrat aceste bogăţii nu a fost să procure populaţiei româneşti o asemenea viaţă. Grija lor a fost chiar de la începutul existenţei României burgheze cum să se bucure ei mai repede şi mai fără muncă de aceste bogăţii. Deaceia s'au întovărăşit cu cămătarii străini, cărora le-au amanetat exploatările ţării în schimbul comfortului nevisat pe care aceştia l-au pus la dispoziţia celor câteva zeci de familii de profitori naţionali. Şi astfel într'un timp relativ destul de scurt ne-am trezit în ţara noastră cu o clasă conducătoare, alcătuită din oameni putrezi de bogaţi, stăpâni pe toate bogăţiile ţarii fară să aibă cel puţin meritul de a şti sa facă productibile aceste bogăţii.

Aceste bogăţii erau exploatate în mod grosolan de primitiv copartaşie cu comanditarii straini, având tot odată la discreţie munca eftină a unei întregi populaţii de ţărani şi muncitori trăitori într'o stare de mizerie nu prea departe de aceea în care traesc cele mai exploatate dintre popoarele coloniale.

Aceşti cavaleri de industrie ai economiei româneşti au făcut tot ce-au putut ca să-şi înmulţească sumele de profit şi deci posibilitaţile de cheltuială nelimitată. Din ceia ce pentru popor era pierdere şi mizerie ei câştigau comisioane formidabile numai pentru că se aflau în treabă. Ani dearândul au vândut pe preţ de nimic grâul, zaharul, petrolul, sarea, cheresteaua şi aurul românesc, **importând** în schimb stofe englezeşti, mătăsuri lioneze, patroane originale de ultima modă, parfumuri, automobile şi toate instalaţiile costisitoare necesare amenajărei aici în mijlocul sărăciei generale a unui confort sfidator.

Pentrucă făceau şi ei politică şi mai ales diplomaţie, căci toată politica lor era cum să servească mai bine puterile straine cărora li se dedica fiecare partid, ani dearândul au cheltuit sume enorme pentru înarmarea ţarii. Cât timp erau turcii, noi eram jandarmii civilizaţiei împotriva lor. Când a disparut ameninţarea turcească, am devenit gardienii speculanţilor din occident împotriva bolşevismului. Contra unui preţ de cost formidabil, armata româneasca era înzestrată cu tot ceia ce nemţii, francezii, englezii şi alţii aruncau la vechituri. Această ţara bogată cu 14 milioane de ţărani umilitori de săraci, analfabeţi şi bolnavi nu şi-a cruţat nici un fel de cheltuiala când era vorba să asigure lipitorilor ei o viaţă de lux rafinat şi când era vorba mai ales să le asigure securitatea.

Ne aducem aminte de enormele sumi puse la dispoziţie puzderiei de trimişi în străinătate sub diferite titluri şi capitole budgetare. Toată junimea aurita descendentă sau colaterală cu puternicii zilei cheltuiau pâinea românească transformată în valută prin străinătăţi. Se dusese vestea în capitalele şi locurile de petrecere străine despre bogăţia „prinţilor" valahi (căci aceşti vântură-lume se dădeau drept prinţi) care rivaliza doar cu aceia a maharadjahlor indieni.

Tiparniţa statului acoperea dificitele. Pentru că nu tot ce semnau şi tipăreau ei era respectat în străinătate, leul românesc era luat în seamă pe măsura bogăţiilor exportabile, care scădeau în fiecare an, întrucât şi acest export era cântarit în raport cu con-

LUCA MATEI

— Continuare în pag. 2-a —

— SPORT —

Duminică și Luni s'a disputat la Iași

„Cupa României" la ping-pong

Macabi s'a clasat după o luptă aprigă, în care atât alb-albaștrii cât și utemiștii au excelat

Duminică 4 și Luni 5 ianuarie crt. s'a disputat în sala Bragadiru „Cupa României" la ping-pong masculin. La această competiție, au participat grupările Macaby și Marathon cu câte 2 echipe. Rezultatele strânse dovedesc valoarea combatanților. Dăm mai jos rezultatele înregistrate precum și echipele care au evoluat:

Duminică 4 Ianuarie 1948

Albiu-Ulrich 1—2.
Herșcovici-Zaitz 2—0.
Brătescu-Schwartz 2—1.
Ulrich-Zaitz 2—1.
Albiu-Schwartz 2-0.
Brătescu-Herșcovici 1—2.
Schwartz-Zaitz 2—1.
Brătescu-Ulrich 2—1.
Herșcovici-Albiu 2—1.
Rezultatul final, deci 6—3.

Echipele au evoluat în următoarele formații: Macaby A: Ulrich Rică, Schwartz Relu și Herșcovici Joji. Marathon A: Sorin Brătescu, Albiu M. și Zaitz Gh.

Luni 5 Ian. 1948

La ora 9 au început matchurile dintre Macaby B și Marathon B. Alb-albaștrii au cedat cu 0-5. Iată și rezultatele tehnice:

Bogza-Segal 2-0.
Vasiliu-Lupu 2-1.
Bârsan-Laufer 2-0.
Bârsan-Segal 2-0.
Bogza-Laufer 2-0.

Macaby A-Marathon B: 5-3

Întâlnind un team destul de puternic, Macaby A a reușit totuși să învingă pe ambasadorii U. T. M.-ului cu 5-3.

Dăm mai jos, rezultatele exacte înregistrate:

Ulrich-Bogza 2-1.
Bogza Herșcovici 2-0.
Ulrich-Bârsan 2-0.
Schvartz-Vasiliu 2-0.
Herșcovici-Vasiliu 2-0.
Schvartz-Bârsan 1-2.
Ulrich-Vasiliu 2-0.

In urma acestor rezultate, Macaby s'a clasat pentru întâlnirea cu învingătorul dintre Dorohoiu și Botoșani.

In cursul zilei de azi, continuă competiția, provincialii fiind ținta alb-albaștrilor.

In numerele viitoare, vom reveni cu comentarii și cu rezultatele dintre Macaby-Iași și învingătorul Dorohoiu-Botoșani.

I. ȘTIRU

Iașul va participa la Campionatul național de hockey pe ghiață

Hotărârile Biroului Federal

Biroul Federal al Federației de Hockey pe ghiață s'a întrunit Vineri și a luat în discuție desemnarea celor 6 echipe pentru Divizia Națională. După discuții vii, s'au elaborat trei soluții care urmează a fi ratificate de Comitetul Federal:

1. Cluj, două echipe, Tg. Mureș; Miercurea Ciuc; București; Buhuși sau Iași.
2. Cluj, Iași, Buhuși, București, Tg. Mureș, Miercurea Ciuc, fiecare cu un reprezentant.
3. Cea de-a treia soluție, prevede toate echipele din punctul 2 (deci și Iașul) cu mențiunea că echipa care nu s'ar prezenta va fi înlocuită prin reprezentativa orașului Alba-Iulia sau Sighișoara.

Cehoslovacia a învins România la ping-pong feminin cu 6—3

Cehoslovacia a învins România la ping-pong feminin cu 6—3, deși Angelica Roșeanu a câștigat 3 matchuri.

Franco Română

Brăila, trimite boxeuri la Iași, pentru gala dela 25 Ianuarie din sala cinematografului Trianon

In cursul zilei de Luni, A. S. Marathon a trimis o adresă asociației sportive Franco Română din Brăila, prin care o invită de a desena în cel mai scurt timp reprezentanții a 7 categorii de box pentru întâlnirea care urmează a avea loc Duminică 25 Ianuarie 1948 în sala cinematografului Tianon.

Filmul englez la cheremul americanilor

Partidul comunist britanic a lansat de curând un interesant „memorandum" cu privire la problema industriei cinematografice engleze, despre care aflăm că este tot mai puternic dominată de afacerismul trusturilor americane. Se desvăluie cu acest prilej un aspect nu lipsit de senzațional și anume că producătorii englezi micșorează treptat producția de filme pentru bunul motiv că li s'a acordat de către trusturile cinematografice de peste ocean beneficii mai mari din exploatarea filmelor americane O invazie de marfă cinematografică mediocră și tendențioasă inundă piața engleză în detrimentul industriei naționale de filme care este efectiv sugrumată.

Americanii direct sau prin interpușii lor britanici controlează acum aproape întregul circuit al sălilor de cinematograf engleze.

Aceiași situație s'a ivit mai de mult în Franța, unde în urma „acordului" cinematografic Byrnes—Blum, industria franceză de filme a fost aproape complect redusă la tăcere iar sălile de cinematograf de pe tot întinsul Franței sunt obligate să joace într'o proporție covârșitoare peliculele tendențioase ale Hollywood-ului.

In felul acesta popoarele din occidentul Europei cunosc din plin nu numai „binefacerile" economice ale dolarului ci și binefacerile lui „artistice".

Cozi la librării...

— Urmare din pag.I-a —

abecedarul! Și aceasta pentrucă dela ieșirea din școală ei nu au mai avut ocazia să deschidă o carte. Instrucția primară nu-i suficientă, dacă lectura cărților nu devine o obișnuință, o trebuință chiar. Acest deziderat nu poate fi realizat decât prin biblioteci sătești și muncitorești. In U.R.S.S. fiecare sat și fiecare întreprindere își are biblioteca sa. Astfel se sădește în om nevoia de a citi, dragostea de cărți.

Și totuși nici dragostea de a citi nu-i îndestulătoare. Mai trebuiesc create și posibilitățile materiale care să permită aceasta.

In țările capitaliste cartea este pentru cei mulți un lux, ea neputând ajunge decât în mâna intelectualului snob sau și mai rău, ornament în hal-ul somptuos al vreunui bogătaș. In Uniunea Sovietică în schimb, cartea este un bun la îndemâna poporului.

Așa se explică că în fața librăriilor sovietice se pot vedea cozi, că la Moscova s'au vândut numai în trei ore 15.000 exemplare dintr'o singură carte („Fiul Regimentului" de Kataev) și că de curând au fost traduse în limba uzbecă operele lui Homer, Dante, Shackespeare și Tolstoi.

Abonați-vă la OPINIA

Carnet Cultural

„Flacăra"

A apărut primul număr din revista „Flacăra", săptămânal de artă și de cultură al uniunii sindicatelor de artiști, scriitori și ziariști.

Servind clasa muncitoare și efortul întregului popor în drumul său spre socialism „Flacăra" este un instrument de orientare și de luptă pentru orientarea unei arte progresiste, având ca permanent îndreptar realismul socialist.

Primul număr

vine să se prezinte ca un adevărat program de realizări și lupte ale revistei. Deși în forma ei tehnică, revista se aseamănă încă cu „Revista Literară" atât conținutul articolelor cât și calitatea creației sale beletristice o situiază în plin progres.

Articole semnează d-nii N. Moraru, M. Novicov, Geo Dumitrescu, Petre Iosif, Radu Bogdan, Eugen Jebeleanu, Eugen B. Marian și A. Mendelsohn.

George Enescu la Paris

Zilele acestea maestrul George Enescu a dat o serie de concerte strălucite la Paris unde a apărut ca dirijor și apoi ca solist.

Astfel a dirijat la Colonne, Simfonia IV-a de Brahms, a interpretat conecrtul de Golestan pentru vioară și orchestră și a dirijat Simfonia I-a de George Enescu. A mai dat apoi un recital de sonate în sala Pyel și un altul din opera proprie și muzică Franceză. A fost solistul unui concert simfonic cu celebra orchestră Lamoreux unde a interpretat concertul în mi de Bach.

Activitatea marelui nostru muzician se desfășoară cu o intensitate care face cinste țării noastre.

Poezia republicei

Chiar din primul său număr „Flacăra" publică un bogat material poetic inspirat din marele eveniment al instaurării republicei populare românești.

Poetul nou, participant la viața de toate zilele nu s'a putut îndepărta evenimentelor care se desfășoară uriașe în viața noastră socială. In fruntea revistei se află poemul d-lui Marcel Breslașu „30 Decembrie" a cărui strofe au fost cetite la radio în noaptea de Anul Nou.

„Un megafon aduce vești
de ce se'ntâmplă
Sângele traduce morse
în tâmplă:
„Trăiască Republica Populară Română
Poporul a luat putere
întreagă în mână.

Celelalte poeme închinate republicei sunt de: Nina Cassian, cu muzica de Sergiu Nadler, Eugen Jebeleanu cu muzica de Ely Roman, Aurel Baranga cu muzica de Matei Socor, de Dumitru Corbea, Florin Tornea, Maria Banuș, Al. Șahighian și Nicolae Nasta.

Examenul de directori de scenă.

Examenul pentru obținerea calificării în profesiunea de director de scenă va avea loc la București în ziua de 15 Ianuarie.

Cei ce nu se vor prezenta vor fi radiați și din Sindicatele respective.

De ce leul românesc este cea mai puternică monetă din Europa

(Urmare din pag. I-a)

sumația străinilor, și după calitatea produselor care deveneau din ce în ce mai inferioară. Un asemenea prestigiu economic și financiar l-am moștenit de la fostele regimuri, prestigiu prelungit pe cât a fost posibil de Romnicenii și Alexandrinii de după 23 August.

Pentru ca leul nostru să fie reabilitat, era necesar ca toate lipitorile budgetului și economiei românești, să fie îndepărtate fără cruțare. Se poate spune că asemenea lipitori au dispărut cu desăvârșire, dacă d. Aurel Vijoli guvernatorul Băncii Naționale numai după câteva luni de la istorica reformă monetară este în măsură să ne anunțe că leul românesc este cea mai puternică monetă europeană.

Este cât se poate de natural că atâta timp cât o țară întreagă este preocupată să producă ceia ce este necesar să hrănească și să îmbrace pe cei ce flămânzeau și erau desbrăcați până mai ieri, fără să se gândească la importul luxului și a tuturor jucăriilor pentru profitori și ai odraslelor respective. Noi facem o enormă economie de valută.

Atâta timp cât această valută obținută pentru tot ce avem de prisos de vânzare, o investim în mașini, foraje, [illegible] și materii prime noi avem garanția că producția țării este în creștere, devenim mai bogați în substanță, și ne putem construi pe loc confortul pe care cei dinaintea noastră îl aduceau din străinătate. Incă un motiv de enorme economii.

Atâta timp cât ceia ce se produce este distribuit imediat consumatorilor, ceia ce face ca să nu se mai depoziteze mărfurile în stocuri la speculanți, iar numerarul la ciorapi, este sigur că leul circulă și e prezent acolo unde este nevoe de el, fără să se utilizeze creditul B.N.R.-ului.

Atâta timp cât ceeace se vinde se vinde la lumină pe bază de bon și factură este garanția că impozitele indirecte și directe sunt încasate și că aceste venituri nu mai reprezintă o fracțiune la capitolul respectiv din budget.

Producția de mărfuri și circulația lor fiind sub control nu mai poate fi vorba de evaziune fiscală. Budgetul alimentându-se din venituri reale și cheltuind cât poate încasa, nu poate fi vorba de apel la Banca Națională, iar leul românesc fiind întărit, depunerile particularilor la această Bancă, întrec creditele pe care le acorda numai pentru scopuri de producție.

Cât de simplă ne apare o astfel de politică monetară, când ea este dusă în mod sincer, deschis, fără ascunzișuri și înțeleasă de orice om care se interesează de dânsa!

Dacă vrem să ne convingem de acest lucru, noi nu avem decât să comparăm ultimul raport al B. N. R. dat presei spre publicare de către d. Aurel Vijoli guvernatorul acestei instituții, cu rapoartele precedenților guvernatori, în mod special ticluite încâlcit și într'o limbă păsărească neînțeleasă de masse, pentru a ascunde rușinea tuturor pungășiilor ce s'au comis pe spatele țării.

Să compare și să tragă concluziile.

Luca Matei

ACȚIUNEA Casei Asigurărilor Sociale

[Continuare din pagina I-a)

ceastă privință muncitorii tineri vor avea prioritate, vor fi tratați.

crearea unui centru ant.veneric

Centrul anti-veneric care a luat ființă la Sediul Asigurărilor Sociale va exercita prin personalul său controale pe teren. Vor fi examinați asigurații și asiguratele din întreprinderile alimentare în primul rând cum și din frizerii, bai, etc...

Această muncă va fi dusă împreună cu Serviciul Sanitar al Municipiului și cu colaborarea sindicatelor.

Deasemenea va fi intensificată și acțiunea de depistare a bolnavilor de sifilis, acțiune începută mai de mult. In acest sens va fi dusă și o muncă de lămurire a tuturor salariaților asupra necesității de a-și da sângele la analiză.

Fișe de sănătate pentru toți salariații din întreprinderi

Medicii din întreprinderi vor purcede la un examen individual al tuturor salariaților și vor alcătui fișe de sănătate.

Totodată, salariații din întreprinderi vor veni la sediul Asigurărilor Sociale pentru a fi supuși unui examen radioscopic. După ce aparatul mobil de radioscopie al Casei Asigurărilor va fi reparat, aceste examene radioscopice vor fi efectuate chiar la sediul întreprinderilor.

După ce vor fi terminate examenele medicale ale salariaților, se va trece la examinarea familiilor salariaților.

*

Prin noul program de acțiune pe care și-l propune, Casa Asigurărilor Sociale din Iași înțelege să pășească prin înfăptuiri practice la ridicarea nivelului Sanitar al maselor de salariați.

De felul cum va fi dusă această muncă pe teren și mai ales de coniucrarea perfectă cu organizațiile sindicale și cu cele ale Ministerului Sănătății, depinde în mare măsură reușita ei.

Z. S.

Raporturile contribuabilului cu percepția

— Urmare din pag. I-a —

mul rând, explicația ultimilor masuri de înlesnire pentru cei care nefiind până în prezent în regulă, vor putea face declarații de impunere până la 15 Ianuarie 1948 sau vor putea achita orice impozite până la sfârșitul acestei luni, adică exact până în ziua intrării în vigoare a legii sabotajului fiscal.

Daca mai sunt unii contribuabili care n'au ajuns să aiba o idee destul de clară asupra datoriilor ce le au tocmai aceasta lege este chemata să-i readuca pe drumul intereselor obștești. In fond legea de represiune a evaziunii fiscale, precum și măsurile premergatoare, cum sunt acestea de înlesnire și de evitare a sancțiunilor, pot fi de mare folos chiar evazioniștilor fiindcă le dă un prilej de reflecție profundă, ajutându-i să-și formeze o ideie mai sănatoasă asnpra raporturilor cu statul.

Am citit într'o revistă de specialitate, următoarea comparație: Patria ne recunoaște sub înfățișarea de soldați sau contribuabili, cele două funcțiuni mai înalte ale vieții noastre și nicaeri nu ne putem arăta mai limpede și mai desavârșit devotamentul nostru în afară de cazarmă sau percepție.

Ca să ajungem la această înțelegere înaltă a obligațiilor fiscale, d. Vasile Luca a găsit metoda cea mai eficace spre a modifica mentalitatea perimată a unor contribuabili și a da cetățenilor certitudinea că toate resorturile publice pe care le plătește se află într'adevăr în serviciul său efectiv.

E dealtfel, programul de înfaptuiri sociale și economice ce stau la baza Republicei populare române și care trebue să introducă și o etică nouă în raporturile dintre individ și colectivitate.

Cifrele date publicității cu privire la mersul încasărilor și autodenunțării evazioniștilor permit anumite constatari concludente asupra evoluției raporturilor dintre fisc și contribuabil care indică precis că evazionistul fiscal va deveni un anacronism al colectivității și o nouă conștiință fiscală se va naște.

DOCTOR
S. A. DAVID
Boli interne
și de copii, boli de femei
Venerice, Sifilis
Blenoragia, vindecă radical în 9 ore (Penicilina)
Iași, str. Costache Negri 3 (colț Elena Doamna)
Cons. 8—10 dim. și 2—9 seara

Telegrama ministrului de interne adresată Prefecturii Iași

D. Prefect C. Bordeianu a primit următoarea telegramă din partea d-lui ministru de Interne Teohari Georgescu.

Cu prilejul Anului Nou vă trimit dvs. personal precum și tuturor colaboratorilor dvs. cele mai bune urări de sănătate și îndemnul meu la muncă pentru binele poporului și consolidarea Republicei noastre Populare.

Ministrul Afacerilor Interne,
(ss) TEOHARIE GEORGESCU

Informații

— Pentru a se veni în mod efectiv în sprijinul școlilor noastre și pentru a se mări fondurile comitetelor școlare, chiria datorată de personalul administrativ, didactic și de serviciu care locuiește în localul școlilor primare și secundare, va fi plătită comitetelor școlare respective.

Până în prezent aceste chirii erau achitate la Stat.

— In locul rămas vacant, prin avansarea d-lui Florin Presbiterian în gradul de inspector financiar, a fost numit șef al secției indirecte depe lângă Ad-ția Financiară Iași, d. Controlor Șef, [illegible] Ivanicov.

— Inspectoratul P.T.T-lui a fost inspectat zilele trecute de către d-nii inspectori speciali Porumbeanu Gheorghe și Băleanu Ion care au verificat și controlat toate serviciile.

Calificativul acordat inspectoratului P.T.T. a fost: foarte bine.

Mișcare în poliția ieșană

Pentru bunul mers al serviciilor din Chestura Iași, d. Prim Chestor C. Berlescu a dat o decizie prin care d. comisar Aizicovici Nuță este numit șef la circa I poliție în locul comisarului Șt. Mihailescu numit șeful circ. V poliție în locul d-lui comisar Felix.

Sancțiuni pentru neplata impozitului unic

Ad-ția Financiară Iași, în conformitate cu dispozițiunile Deciziunei Nr. 39 | 947 a Comisiunei Ministeriale pentru Redresare Economică și Stabilizare Monetară publicată în M. Oficial Nr. 210 din 12 Septembrie 1947, pune în vedere celor ce au declarat stocuri de mărfuri deținute la 19 August 1947 potrivit legii Nr. 302 | 947 și nu au achitat impozitul unic de 10 la sută pentru ratele exigibile, să se prezinte de urgență de a achita aceste rate cu majorările legale.

Cei ce nu se vor conforma acestor dispoziții vor fi sancționați potrivit legilor în vigoare.

Comitetul de direcție al Teatrului Poporului

Ministerul Artelor a numit următorul comitet de direcție pentru Teatrul Poporului din Iași:

D. I. Diacu Xenofon, director artistic, ca președinte, Țațomir Nicolae, reprezentantul Direcției Generale a Teatrelor, Tudos Nour reprezentantul Consiliului Județean al Sindicatelor, ca membrii; Rosman Marcu contabil, ca secretar.

Inlocuirea numelui regal la străzi, comune și fundații

Ministerul de Interne a dat dispoziții tuturor organelor administrative în subordine pentru a lua măsuri în vederea înlocuirii denumirilor de străzi, comune, sate, fundații care poartă numele fostului rege Mihai I sau a membrilor fostei familii regale.

Prefectura de județ a făcut cunoscut acest ordin Primăriei Municipiului Iași, care urmează să comunice de executare până în seara zilei de 8 Ianuarie, direct Ministerului Afacerilor Interne.

Recensământul 1948

De ce se efectuează anul acesta şi nu în 1951 cum era stabilit

Lămuriri necesare

Recensământul sau numerotarea populaţiei, a clădirilor şi proprietăţilor agricole s'a făcut în toate timpurile şi în toate ţările.

Recensămintele se fac la anumite perioade fixe, deobicei din 10 în 10 ani, socotindu-se că în această perioadă situaţia se schimbă şi deci numărătoarea trebue refăcută.

La noi în ţară ultimul recensământ a fost făcut în Aprilie 1941. În mod normal următorul trebuia să aibă loc în anul 1950-1951.

Distrugerile războiului

Insă războiul a provocat distrugeri mari. Au fost secerate sute de mii de vieţi pe front şi în interiorul ţării. Bombardamentele aeriene şi retragerea pustiitoare a hitleriştilor au avut drept rezultat, distrugerea a nenumărate locuinţe, instituţii publice, şcoli, spitale, aşezăminte culturale, poduri, şosele, căi ferate, linii telefonice, etc.

Gospodăriile ţărăneşti în nenumărate regiuni şi în special în Moldova şi Ardealul de Nord, au fost lăsate fără multe şi vite de muncă.

Seceta

Seceta care a bântuit timp de 2 ani în ţara noastră, a mărit şi mai mult pierderile provocate de războiu. Lipsa de nutreţ a determinat tăierea a nenumărate vite de prăsilă şi de muncă, lipsind astfel gospodăriile de una din principalele lor avuţii.

Alipirea Ardealului de Nord

În urma luptelor de eliberare duse de Armata Roşie şi Armata Română democrată, teritoriul ţării s'a mărit prin alipirea Ardealului de Nord.

În urma acestor evenimente şi faţă de schimbările pricinuite de ele, datele recensământului din 1941 nu mai corespund realităţii.

De aceea guvernul ţării, pentru a putea duce mai departe opera de reconstrucţie, a socotit că trebue să înceapă de îndată, un recensământ al populaţiei, clădirilor şi proprietăţilor agricole.

Acest recensământ are drept scop să pună la dispoziţia conducerii de Stat, date precise, pentru ca măsurile ce se vor lua să fie cât mai corespunzătoare nevoilor.

Intrucât numai iarna e timpul cel mai potrivit pentru efectuarea recensământului — în tot restul anului stânjenind muncile agricole — guvernul a fixat data numărării la 25 Ianuarie 1948.

La ce foloseşte recensământul

Prin efectuarea recensământului populaţiei, prin cunoaşterea exactă a numărului locuitorilor ţării şi modul lor de aşezare la oraşe şi sate, guvernul va putea veni în ajutorul populaţiei prin înfiinţarea de aşezeminte de asistenţă socială, spitale, dispensare, farmacii, etc. potrivit nevoilor şi numărului locuitorilor. Ele vor putea fi astfel aşezate încât să fie de folos la câţi mai mulţi oameni.

Judecătoriile care erau aşezate la mari depărtări, silindu-i pe ţărani a se deplasa la mari distanţe, vor putea fi înmulţite ca fiecare să poată dobândi dreptatea fără pierdere de timp şi de bani.

Deasemeni cunoscând exact numărul populaţiei satelor, se va putea face o dreaptă împărţire a produselor industriale prin cooperative.

Cunoscând desimea populaţiei în diverse regiuni, guvernul va putea lua măsuri pentru a asigura tuturor posibilităţi de muncă şi mijloace de existenţă.

Numărul analfabeţilor

La noi în ţară avem un număr mare de neştiutori de carte, moştenire tristă a regimurilor trecute. Prin acest recensământ se va cunoaşte exact numărul neştiutorilor de carte, putându-se astfel păşi la lichidarea analfabetismului. Totodată învăţământul se va putea desvolta, numărul şcolilor va putea creşte cuprinzând un mare număr de învăţători şi personal didactic.

In urma războiului pustiitor care a trecut şi peste ţara noastră, au fost distruse şi avariate multe din oraşele ţărţii precum şi întinse regiuni rurale. Nici până astăzi nu cunoaştem exact pagubele suferite prin distrugerea clădirilor, care foloseau, fie drept adăpost instituţiilor publice. Se impune grabnic, refacerea tuturor acestora. Prin recensământ se va putea cunoaşte exact situaţia clădirilor dela oraşe şi a satelor care au avut de suferit depe urma distrugerilor de război şi astfel guvernul, va putea întocmi un plan de refacere. Se vor clădi noui locuinţe acolo unde datele recensământului, vor indica o lipsă a lor.

Prin cunoaşterea stării locuinţelor, a condiţiilor de higienă în care locueşte populaţia, se vor putea lua măsuri de îmbunătăţire.

Reforma agrară

In urma reformei agrare înfăptuită de guvernul Groza, au fost împroprietăriţi un număr de ţărani săraci sau cu pământ puţin. S'au împărţit titluri de proprietate care au consfinţit dreptul ţăranului asupra pământului primit. Proprietatea pământului este altfel împărţită azi decât în 1941. Dacă la aceasta mai adăugăm şi schimbările intervenite în ceeace priveşte gospodăriile ţărăneşti, parte distruse de război, parte lovite în urma secetei, dacă mai adăogăm împuţinarea parcului de vite, pierderea şi uzarea uneltelor, care nu au putut fi înlocuite până în prezent, datele vechiului recensământ sunt departe de a corespunde realităţii.

Deaceea guvernul, în dorinţa de a veni în ajutorul ţărănimii, prin refacerea gospodăriilor ţărăneşti, prin refacerea parcului de vite, prin înzestrarea ţărănimii cu unelte şi vite, nu poate îndeplini toate acestea, decât în urma unei cunoaşteri exacte a situaţiei, prin recensământ.

Se va putea veni astfel în ajutorul satelor aflate în lipsă — datorită poziţiilor geografice — prin desvoltarea unor ramuri de producţie potrivită locului; de exemplu, se vor putea înfiinţa fabrici de marmeladă, acolo unde sunt fructe, fabrici de cherestea, acolo unde e pădure, ş.a.m.d.

Cunoscându-se regiunile pustiite, terenurile inundabile, mlaştinile, etc., lăsate azi în părăsire sau în neputinţă de folosit, se vor putea lua măsuri grabnice de a le pune în folosinţă. Numai cunoscând exact suprafaţa acestor terenuri şi posibilităţile lor de exploatare, se va putea întocmi un plan de însănătoşire.

Recensământul populaţiei, clădirilor şi al proprietăţilor agricole, care va avea loc la 25 Ianuarie, prin datele exacte ce le va furniza, va sta la temelia reconstrucţiei ţării noastre.

Este deci în interesul întregii populaţii a ţării, din oraşe şi sate, din uzine şi de pe ogoare, din şcoli şi biserici, să contribue laolaltă, pentru înfăptuirea acestui recensământ, prin declararea în tocmai a tuturor datelor prevăzute în chestionare.

JUDICIARE

Un fabricant din Iaşi

trimis în judecată pentru abuz de încredere

Parchetul local a cercetat încă o reclamaţiune împotriva lui T. Pârvescu, propietarul fabricii de bătut sumane din Şoseaua Păcurari.

De astă dată e vorba de plângerea numitei Tinca Sandu din comuna Todireni (jud. Iaşi) care arată că a încredinţat acestei fabrici o cantitate de stofă spre a fi prelucrată, — însă deşi termenul pentru predare a fost de mult depăşit, nu i s'a restituit materialul.

Dl. prim-procuror a trimis în judecată pe fabricant pentru abuz de încredere.

A furat lucrurile gazdei

Elena Petcu din Andrieşeni (Iaşi) a solicitat gazduire pentru o noapte dela consăteanul său Gheorghe Ţaranu. Omul i-a oferit oploşire, însă în toiul nopţii fata a plecat luând cu sine lucruri de valoare din casă. O parte din acestea au fost vândute în Iaşi pe preţuri derizorii. Altele au fost găsite la casa Elenei Petcu cu ocazia percheziţiei domiciliare ce i s'a făcut.

I s'a întocmit rechizitoriu pentru furt.

Alt rechizitoriu

pentru furt a fost încheiat de Parchet împotriva lui Const. Ştefan din Brăeşii (Iaşi) care a sustras alimente dela Sevastiţa Colotan din aceiaşi comună.

Carnet poliţienesc

Când te joci cu revolverul

Tânărul Ioan Vasiliu din str. Gr. Ghica, 16, aflându-se la o petrecere şi încercând să glumească cu tânăra Elena Creţu în etate de 16 ani, a îndreptat spre ea un revolver, apăsând pe trăgaciu.

Numai datorită faptului că a fost observat de uu cetăţean care a izbit tânărul peste mână, tânăra a scăpat dela o moarte sigură, alegându-se numai cu o rană la un picior.

Evadare

Am relatat acum câtva timp că poliţia locală a făcut o senzaţională captură în persoana unui temut criminal şi spărgător numit Vasile Câmpeanu zis Juverdeanu, originar din com. Negreşti-Vaslui. Cercetat de către Biroul Judiciar al Chesturei Iaşi, criminalul a recunoscut o serie întreagă de spargeri făptuite în localitate. Deoarece banditul deşlaşurase o vie activitate în comunele Buhăeşti şi Scânteia, postul de jandarmi din Scânteia a solicitat poliţiei transferarea lui acolo. In cursul zilei de 3 Ianuarie 1948, criminalul a evadat cu tot cu lanţurile dela mână, fugind printr'o fereastră a arestului, dela care forţase gratiile. Au fost emise circulari în toată ţara pentru capturarea criminalului.

Crimă din răzbunare

In cursul zilei de eri a fost internat la spitalul Sf. Spiridon din localitate, tânărul D. Todirica originar din com. Raducaneni. Acesta a fost împuşcat în ziua de Anul Nou în timp ce juca la hora. Din cercetările întreprinse de poliţie şi declaraţia rănitului reese că tânărul a fost împuşcat din razbunare. Se crede că tentativa de crimă, este opera unui oarecare P. Apreotesei, cu care victima se certase din pricina unei fete.

Cercetarile continuă.

Descoperirea unui cadavru

O lugubră descoperire a fost făcută în cursul zilei de eri, într'o risipărie din cartierul Moara de Vânt. Este vorba despre un cadavru intrat în putrefacţie, găsit de nişte cetăţeni. Fiind sesizată circa V poliţie, un comisar însoţit de doi agenţi s'a deplasat la faţa locului. Intrucât asupra cadavrului nu s'a găsit nici un act din care să rezulte identitatea sa, poliţiştii au întreprins investigaţii, prin cartier. Cu acest prilej s'a stabilit că este vorba despre un oarecare Alexandru Sotrone fără domiciliu stabil, în vârsta de 26 ani.

Parchetul a autorizat autopsierea cadavrului, pentru a se putea astfel stabili cauza morţii.

Furt

D. Vasile Cordun din str. Pompieri 6 a reclamat poliţiei locale că în cursul nopţii trecute autori necunoscuţi, profitând de lipsa sa, s'au introdus prin ruperea unui lacat în casă, furându-i diferite lucruri de îmbrăcăminte şi casnice. Au fost întreprinse cercetari pentru prinderea răufăcătorului.

Plafonul de venit

pentru ţinerea registrelor comerciale a fost stabilit la 100.000

Pentru ţinerea registrelor comerciale s'a stabilit plafonul dela venitul impozabil de lei 100.000 în sus, iar până la această sumă se vor ţine registre de intrare şi ieşire

Societăţile comerciale sunt obligate să ţină registre comerciale dacă au chiar un venit impozabil mai mic de 100.000 lei.

Registrele comerciale în condiţiunile şi în funcţie de acest plafon de venit se ţin dela 1 Ianuarie 1948.

Până la 10 Ianuarie crt.

Toţi proprietarii

din cuprinsul Municipiului Iaşi sunt obligaţi să aplice pe imobilul respectiv tăbliţa cu numărul casei

Importante dispoziţii ale Primăriei locale în vederea recensământului

Am anunţat în ziarul nostru că lucrările premergătoare pentru operaţiunile de recensământ al populaţiei clădirii şi locuinţelor au început în Iaşi încă în ziua de 3 Ianuarie crt.

Având în vedere dispoziţiunile deciziei Comisiunii Ministeriale pentru redresarea economică şi stabilizarea monetară privitoare la acest recensământ, dl. Anton Paluga, primarul Municipiului Iaşi a emis o ordonanţă prin care se prevede urmatoarele:

Obligaţia proprietarilor şi chiriaşilor

Toţi proprietarii de imobile din cuprinsul oraşului, şi în lipsa lor, administratorii giranţi, chiriaşii principali sau oricine ocupă vreun imobil sub orce formă (instituţii publice etc.), sunt obligaţi ca, până la data de 10 Ianuarie 1948 să aplice pe imobilul respectiv acolo unde lipseşte: numărul casei (care e cel fixat la recensământul din anul 1941) la loc vizibil prin tăbliţe de tabla, de dimensiune 20 | 15, vopsite cu fond alb, iar cifrele negre.

Aplicarea tăbliţelor cu nomenclatura străzii

La imobilele colţ de stradă, unde tăbliţa cu nomenclatura străzii lipseşte, sa se scrie şi numele străzii respective, pe tăbliţe de scândura, cu culoare neagră.

Această tăbliţă trebue să fie fixată la loc vizibil, pe pereţii clădirei sau pe îngradirea imobilului.

Funcţionari însărcinaţi în mod special de Primăria Municipiului Iaşi vor verifica din casă în casă aplicarea acestor dispoziţiuni.

Locuitorii sunt obligaţi a da toate informaţiunile cerute cu privire la numele proprietarului, numărul imobilului numărul gospodăriilor şi al persoanelor ce locuiesc în imobil.

Sancţiuni

Contravenienţii vor fi sancţionaţi potrivit legii Sabotajului Economic.

Citiţi „OPINIA"

Dai dar în LEI STABILIZAŢI
Cu un singur Loz puteţi câştiga
MILIOANE

50% DIN DOUĂ LOZURI UNUL CÂŞTIGĂ

LOTERIA DE STAT

Vineri 9 Ianuarie ora 8 seara
la *Teatrul Naţional*
Grandiosul turneu al marei artiste
MANIA ANTONOVA
cu puternica piesă a lui Victorien Sardou
TOSCA
interpretată de un ansamblu de elită în frunte cu
MANIA ANTONOVA, ULPIA HERJEU, GEORGE MUSCELEANU, COCO DEMETRESCU, DEM. PSATA, G. TURCANU, GEORGE RADU, V. CONSTANTINESCU
Reţineţi biletele la agenţia teatrală „Saturn"
Piaţa Cuza Vodă Nr. 3

Un film regisat de marele ABEL GANCE şi interpretat de ASIA NORIS şi FERNAND GRAVEI
Baron şi Vagabond
DE BOBOTEAZA
la CAPITOL

PHOENIX prezintă azi
CEL MAI MARE SUCCES
Legenda Indrăgostiţilor
(L-Eternel Retour)
cu: Madeleine Sologne, Jean Marais, Jean Murat şi piticul Pieral

CINEMA „TRIANON"
Cu începere de Marti 6 Ianuarie 1948
Boboteaza
PREZINTĂ UN EXCEPŢIONAL FILM
PREMIERA ODATA CU CAPITALA
COLŢI ALBI
După celebrul roman a lui JACK LONDON

Ştiri din Vaslui

Festivitatea proclamării Republicei Populare Române

Miercuri 31 Decembrie 1947, orele 12, a avut loc în sala Teatrului Judeţean un mare meeting prin care autorităţile locale au vestit populaţiei, într'un cadru solemn, abdicarea regelui Mihai I şi proclamarea Republicei Populare Române.

Festivitatea a fost deschisă de d. prefect Gh. Mihăilescu, care a cetit comunicatul tocmai emis de către Prefectura Judeţului Vaslui, cuprinzând actul de abdicare regală, proclamarea RPR, abrogarea constituţiei, formarea prezidiumului şi a noului guvern republican.

Asistenţa, într'un entuziasm de nedescris, a strigat „Trăiască Republica Populară Română! Trăiască Guvernul republican! Trăiască partidul comunist român!", manifestându-şi astfel dragostea pentru Republică şi conducătorii ei.

D-nul Mihai Agafiţei, secretarul judeţenei Partidului Comunist Vaslui, a făcut apoi un succint expozeu asupra situaţiei internaţionale şi asupra realizărilor partidului comunist român în cursul anului 1947, relevând importanţa proclămării republicei româneşti în mersul ţării spre socialism.

In urmă sa cetit o moţiune către Prezidium şi Guvern, aprobată de ascultători cu aplauze şi urale vii.

Meetingul s'a încheiat prin intonarea „Internaţionalei".

Citiţi Opinia

ULTIMA ORA

Americanii își intensifică amestecul în Grecia

prin trimiterea de armament și forțe militare

Totuși, armata democrată înregistrează noi succese

ATENA 7. — Postul de radio „Grecia Liberă" anunță că, în ciuda atacurilor forțelor monarhiste, armata democrată și-a păstrat pozițiile de la Konița, trecând chiar la contraatac. Trupele monarhiste nu-și pot face intrare în Konița din cauza artileriei forțelor democrate care țin sub focul lor unicul pod care face legătura cu orașul.

În regiunea orașului Chilicon armata democrată a ocupat mai multe localități.

*

Unitățile armatei democrate din Macedonia Centrală au trecut la o contra-ofensivă în regiunea muntoasă Tepe împrăștiind pe inamic și urmărindu-l pe o distanță mare.

Unitățile acelorași corpuri de armată au dinamitat 50 metri de cale ferată între Mierinos și Dimitra, în sectorul Serez.

În cursul acestor lupte a fost capturată o mare cantitate de armament.

Unități ale armatei democrate au ocupat localitatea Prostava. Un avion monarho-fascist a fost doborît.

Trupe naziste trimise de americani în Grecia

BERLIN 7. — Tass transmite:

Presa publică o serie de știri, care arată adevărata față a așa numitei poliții „industriale" instituite în Frankfurt pe Main, Stuttgart Oberich. Augsburg și alte orașe din zona americană. „Această poliție care se află sub controlul american primește instrucție militară, fiind învățată să folosească arme de război".

Ziarul „Berlin am Mittag" scrie: „Se crede că anumite companii din această „poliție" au fost trimise de curând în Grecia pentru a ajuta guvernul monarho-fascist și că înainte de plecare, ele au primit echipament american.

Vase de război americane în apele grecești

ATENA 7. — TASS transmite:

Ziarele anunță apropiata vizită a unor vase de război americane în apele grecești.

Ziarul EMROS spune că printre aceste vase va fi și purtătorul de avioane MIDWAY, cu un echipament de 2.000 marinari și trei crucișătoare.

Unul din crucișătoare a și sosit la Pireu.

*

NEW-YORK 7 — Statele Unite au hotărât să trimeată în contul împrumutului acordat Greciei, un nou transport de armament în valoare de 15 milioane dolari.

*

ATENA 7—Față de gravitatea situației interne din Grecia creiată de ofensiva generalului Markos, ministrul de război al guvernului de la Atena s'a prezentat în audiența șefului misiunii americane, raportându-i situația.

Acesta și-a dat aprobarea pentru mobilizarea a noi contigente.

Postul de radio „Grecia Liberă" comentând știrea aceasta, își arată indignarea pentru modul „colonial" cum se poartă americanii în Grecia și înuhele chemând poporul la luptă împotriva slugilor asupritorilor străini.

Jugoslavia cere insistent restituirea aurului

pe care l-a depozitat în America, în timpul războiului

BELGRAD 7. — Ambasadorul din Washington al Republicei Federative Jugoslave a remis guvernului Statelor Unite o notă de protest în legatură cu aurul jugoslav aflat în U.S.A.

In nota se cere ca Statele Unite să înapoieze acest aur depozitat acolo în timpul rasboiului, pentru a nu cădea în mâna naziștilor.

Nota amintește că guvernul jugoslav a renunțat mai demult la o parte din acest aur, satisfăcând astfel cerințele de despăgubire ale capitaliștilor americani care aveau întreprinderi în Jugoslavia azi naționalizate, astfel că guvernul american nu mai poate avea azi niciun motiv — în afara celui de a sabota reconstrucția Jugoslaviei — de a înapoia rezervele de aur.

*

BELGRAD 7 — Guvernul iugoslav a depus și o plângere Consiliului economico-social al ONU-lui cerând ca acest organ să soluționeze problema aurului iugoslav din Statele Unite.

*

BELGRAD 7 — Presa iugoslavă, comentând nota guvernului care cere Statelor Unite înapoierea aurului, relevă faptul că Jugoslavia este singura țară aliată sau neutră care nu a putut încă, din cauza atitudinii americane să reintre în posesia bunurilor sale.

Încălțămintea pe puncte

In secția de încălțăminte a Cooperativei „6 Martie" se distribuie pantofi bărbătești și pantofi de antilopă pentru doamne, la un preț de 1200-1300 lei perechea.

*

A mai sosit un vagon de sticlărie pentru secția de sticlărie și menaj a Cooperativei „6 Martie".

Obiectele de sticlărie vor fi vândute numai asociaților.

*

Se distribuie posesorilor de cartelă B. C. și C2 câte 200 gr. săpun la toate ghișeele de desfacere ale Cooperativei.

Distribuirea făinei de porumb

Serviciul Economic al Primăriei Municipiului Iași comunică:

Mălaiul ce urma să fie distribuit astăzi, va fi distribuit Vineri 9 Ianuarie la toate brutăriile, pentru toate categoriile de cartele.

Prelungirea vacanței la Universitate și Politehnică

In urma unei hotărâri a Senatului universitar, vacanța universitară a fost prelungită până la o dată ce va fi anunțată ulterior.

Această hotărâre a fost luată din pricina dificultăților de aprovizionare cu combustibil.

Aceiași hotărâre a fost luată și în ceeace privește Politehnica „Gh. Asachi".

Data deschiderii cursurilor va fi anunțată prin presă și radio cu o săptămână înainte.

*

Școlile primare și secundare își reincep normal activitatea mâne 8 Ianuar.

SERBAREA BOBOTEZEI LA IAȘI

Ziua Bobotezei a fost sărbătorită în localitate printr'o slujbă religioasă oficiată în curtea catedralei mitropolitane de către un sobor de preoți în frunte cu I. P. S. S. Mitropolitul Justinian.

Au fost prezenți reprezentanții autorităților civile, militare și bisericești, o companie de ostași cu drapel și muzică, precum și un public numeros.

După terminarea serviciului religios și sfințirea apei, d. g-ral Victor Precup însoțit de I. P. S. S. Mitropolit Justinian, prefect de județ Const. Bordeianu și primarul Municipiului Anton Paluga, au trecut trupa în revistă.

A urmat apoi defilarea în fața clădirii Regiunii IV Militară din str. Stefan cel Mare.

EXAMENUL de externat în medicină

Inspectoratul Sanitar Iași aduce la cunoștința candidaților la concursul de externat că acest concurs începe în ziua de 12 Ianuarie 1948 la orele 10.30 în amfiteatrul Clinicii Infantile a Facultății de medicină.

Prăbușirea unui avion

PARIS 7. — Un tragic accident de avion soldat cu moartea a 15 persoane, s'a întâmplat eri lângă Paris când cursa Bruxelles-Paris s'a prăbușit lângă aerodromul Le Bourget. O singură persoană, o poloneză, a supravețuit accidentului.

Dr. L. Făinaru
Medic de Spital
Boli Interne—Boli de Femei
Venerice - Sifilis
IAȘI, STR. ANAST. PANU Nr. 40
Cons. 8—11 și 5—8

Vânzători de ziare
Se angajează în condițiuni avantajoase
Doritorii se vor adresa la Oficiul de Difuzare.

IN FRANȚA

Prețurile sunt în creștere

din cauza politicei anti-muncitorești a guvernului Schuman

PARIS 7 — Eri s'a deschis în Franța Congresul anual al Confederației Generale a Muncii.

D. Franchon a declarat că în ciuda faptului că muncitorimea franceză a ridicat producția, mărfurile s'au scumpit în acest an cu 48 la suta din cauză că patronii, sprijiniți de guvernul Schuman, au ridicat prețurile fără nici un motiv.

In continuare, fruntașul sindicalist a declarat că atacul pe care guvernul Schuman îl dă în contra sindicatelor, nu este decât o parte din planul pentru subjugarea Franței intereselor imperialiste americane. Dar Franța, adaugă vorbitorul, nu va ajunge o colonie americană daca acestui lucru i se va opune solidaritatea muncitorilor, țăranilor și tuturor celor loviți de planul Marschall.

*

PARIS 7. — Ziarul „L'Humanité" a trimis un salut ziarului „Deily Worker" cu ocazia împlinirii a 28 ani de apariție a organului partidului comunist francez, mulțumindu-i totodată pentru modul cum acesta a susținut pe greviștii francezi.

*

ROMA 7. — La Congresul partidului comunist italian d. M. Thorez delegatul partidului comunist francez, a declarat că guvernul actual al Franței lucrează în interesul Statelor Unite.

Obligațiile fiscale

ale comercianților și industriașilor

Ministerul Finanțelor a dat un comunicat prin care atrage în mod deosebit atențiunea cotribuabililor asupra urmatoarelor obligațiuni prevăzute de Legea pentru sancționarea evaziunilor fiscale:

1. Comercianții industriașii și meseriași de orice fel, impuși pe exercițiul 1947 | 1948 la venituri mai mari de 500.000 lei anual și obligați să țină registrele comerciale și actele justificative anexe, dacă nu au ținut până acum registrele comerciale — jurnal și inventar și—pentru societăți anonime—cartea mare—și actele justificative, trebue să le înființeze până la data de 9 Ianuarie 1948 și dela acea dată să înregistreze complect și potrivit realității toate operațiunile efectuate.

Cei care nu vor îndeplini aceste obligațiuni în termenul indicat săvârșesc crimă de sabotaj și se pedepsesc cu muncă silnică dela 5 20 ani.

2. Comercianții și indusriașii indiferent de venitul la care sunt impuși, deci și cei impuși pe exerc, 1947 | 948 la un venit sub 100.000 lei, care eliberează sau primesc, după data de 29 Decembrie facturi fictive, săvârșesc deasemeni crima de sabotaj și se pedepsesc cu munca silnică dela 5-20 ani.

3. Impozitul asupra salariilor plătite sau care se cuvin a fi plătite în cursul lunei Decembrie 1947 trebuie vărsat fiscului în întregime, de cei care au plătit sau trebue să plătească salariile până la 10 Ianuarie 1948.

Din impozitul asupra salariilor cuvenite pe luna Ianuarie 1948 trebue vărsată o cotă de 80 la sută în termen de trei zile dela data hotărîtă pentru impunerea plății salariilor săptămânale, chenzinale sau lunare.

Nevărsarea impozitului pe salarii în termenele menționate se consideră delict de sabotaj și se pedepsește pe lângă amenzile fiscale cu închisoarea corecțională dela 4-12 ani.

SE CAUTA

zilnic funcționari și funcționare. Deci atât Dvs. cât și copii Dvs., pot învăța în foarte scurt timp și convenabil fie DACTILOGRAFIA (mașina de scris), fie STENOGRAFIA, CONTABILITATEA CORESPONDENȚA, LUCRARI DE BIROU sau LIMBI STRAINE, ca Engleza. Rusa, Franceza, Germana.

Se eliberează DIPLOMĂ.

Se scrie, se copiază și se TRADUCE orice acte, coresdondență, literatură, etc. în și din toate limbile.

Se multiplică CURSURI pentru d-nii STUDENȚI în ori câte exemplare la o mașină specială de multiplicat.

Inscrierea la orice oră din zi la: ȘCOALA DE STENODACTILOGRAFIE din strada MUZEILOR Nr. 9 (vis-a-vis de Liceul Oltea Doamna).

Alte transporturi clandestine

descoperite de Controlul Economic din localitate

Vigilența controlorilor economici contribue regulat la demascarea a zeci de procedee prin care speculanții mai încearcă să-și majoreze averea frustând fiscul.

Astfel în cursul zilei de eri Serviciul de Control Economic, secția Transporturi, fiind sesizat că a sosit în gară un transport clandestin de porci, a efectuat un viguros control.

Cu acest prilej d. Inspector A. Heleșteu și controlorul C. Zotta au găsit într'un vagon destinat Bazei de Predare, 61 de porci, în loc de 50, așa cum era specificat pe autorizațiile de transport și colectare. Expeditorii porcilor sunt reprezintanții Soc. Impex Rom. din Cluj. Până la stabilirea vinovăților, porcii au fost predați la R.E.A.Z.I.M.

*

Serviciul de Control Economic, secția Transporturi din localitate fiind informat că diferiți speculanți intră și ies noaptea prin barierele orașului cu importante cantități de mărfuri, destinate plasării la „negru", a organizat posturi fixe la bariere. Cu această ocazie controlorul economic C. Iftimie, a surprins la bariera Păcurari, pe comerciantul Pogor Mihai și Romeo în timp ce transportau o cantitate de 500 kg. porumb fără a poseda autorizația respectivă.

Porumbul a fost confiscat și predat Federalei, iar vinovaților li s'au încheiat acte de trimitere în judecata instanțe de sabotaj

Magazia de Mărfuri C. F. R. — Iași
A V I Z

Se aduce la cunoștința generală că Joi 8 Ianuarie 1948 ora 10 a. m. s'a fixat vinderea prin licitație publică a următoarelor mărfuri:

1 bucată cazan vechi 6 kg. 1 legătură burlane 6 kg. 1 masă joc de noroc 15 kg. 1 cușcă de lemn goală 25 kg. 2 legături părți de pat 25 kg 1 cadă veche 100 kg. 1 buc. masă cu 2 tabarete 30 kgr. 1 legătură fier 50 kg. 1 scaun de grădină nelustruit și fără pânză 10 kgr. 53 saci, cretă măcinată 2000 kg.

Concurentul care oferă suma cea mai mare este obligat să depună la casieria stației (magazie) la întreaga sumă oferită — o garanție provizorie de 5 la sută din valoarea oferită în numerar. Adjudecarea nu devine definitivă decât după aprobarea licitației de către organele CFR competente.

Toate impozitele și timbrele legale sunt în sarcina adjudecatarului.

Șeful Mag. Iași — CFR
Țibichi C-tin

Citiți și răspândiți „OPINIA"

Abonați-vă la OPINIA

AZI LA TRIANON

ORA 12

Pe două tablouri!

Cazul comic al d-lui Puiu Alexandrini

BUCUREȘTI 7. — Aseară s'a întrunit comitetul central al partidului liberal-tătărescian.

D. Bejan a cerut excluderea din partid a d-lui Puiu Alexandrini care, deși membru al partidului liberal-tătărăscian, era inscris și în gruparea „Păreri Libere" a d-lui Bentoiu care face parte din partidul liberal al d-lui Dinu Brătianu.

CONVOCAREA

comisiei pentru aplicarea tratatului

BUCUREȘTI 7 — La sfârșitul săptămânii va fi convocată Comisia interministerială pentru aplicarea tratatului de pace.

Dela demisia d-lui Tătărăscu, această comisie nu a mai fost convocată.

ANUL 40 Nr. 397

ABONAMENTE

Lei 450 . . . . . 3 luni

„ 5.000 Intreprinderi, autorităţi pe un an

Atelierele tipografice IAŞI, STRADA LĂPUŞNEANU Nr. 37

BIBLIOTECA UNIVERSITĂŢII IAŞI

4 Pagini 5 Lei

OPINIA

ZIAR POPULAR COTIDIAN

Vineri 9 Ianuarie 1948

Redacţia şi Administraţia IAŞI, STR. LĂPUŞNEANU Nr. 37

TELEFOANE:

Redacţia . . . Nr. 1204

Administraţia . . 2043

Serv. de noapte . . 2084

Director G. R. GHIULEA

Recensământul

Epavele trecutului regim oligarhic din ţara noastră au suferit decepţie după decepţie în ultimii doi ani şi jumătate.

N'a izbucnit nici un nou război, nu s'a produs nici o revoluţie a foametei, n'am ajuns la nici o prăbuşire economică. Ba, colac peste pupăză, Monarhia—ultimul sprijin al reacţiunii—a fost înlăturată, lăsând loc unui regim republican popular.

Chestia aceasta a Monarhiei a umplut cupa cu venin a epavelor trecutului. S'au dus toate speranţele, s'au topit prilejurile de şoşoţiri misterioase la ureche, au dispărut posibilităţile de intrigi imperialiste împotriva acţiunii de reconstrucţie şi democratizare a ţării.

Şi totuşi epavele n'au dezarmat. În dorinţa de a face rău, au mai găsit un cal de bataie, în recensământul general anunţat pentru data de 25 Ianuar curent.

Iarăşi şoapte misterioase, despre lucruri cumplite şi catastrofe teribile legate de acest recensământ!

Se înţelege că asemenea stupidităţi nu pot avea nici cea mai mică influenţă asupra oamenilor cu bun simţ, cum sunt muncitorii şi ţăranii noştri.

Toată lumea ştie că din 1941 (data ultimului recensământ) şi până astăzi, s'au produs mari schimbări în ţară. Războiul a secerat sute de mii de vieţi; multă lume şi-a părăsit vechile aşezări şi s'a mutat în alte localităţi; s'au produs modificări teritoriale; s'au distrus numeroase clădiri; s'a schimbat prin expropriere aparteneţa proprietăţii rurale; s'a împuţinat inventarul viu şi mort etc. etc.

Cu alte cuvinte datele statistice deţinute de organele respective, nu mai corespund de loc realităţii.

Această situaţie trebue îndreptată printr'un recensământ general, aşa cum se procedează în fiecare ţară şi cum s'a procedat regulat şi la noi în deceniile trecute.

Care-i necesitatea actuală a recensământului?

Ţara e în plină transformare. Noul regim democratic procedează metodic la ridicarea nivelului de viaţă al maselor populare. Şi pentruca opera aceasta să

— Continuare în pag. 2-a —

Urgentarea transporturilor de lemne

Se aduce la cunoştinţa tuturor instituţiilor, întreprinzătorilor, depozitarilor de lemne, proprietarilor şi exploatatorilor de păduri, să înceapă imediat transporturile de lemne de foc şi de lucru din păduri, în centrele de consum, gări şi depozite.

Pentru a se repartiza carele necesare, toţi cei care au de transportat lemne din pădurile Statului se vor prezenta în termen de 3 zile la Ocoalele C.A.P.S.-ului, iar cei care au de transportat lemne din pădurile particulare, la serviciul Silvic judeţean din str. Lascar Catargi 17.

Transportul se va executa în intervalul dela 1 Ianuarie-15 Martie, conform deciziei Comisiei de redresare economică.

Cei ce nu vor executa la timp vor fi sancţionaţi conform legii pentru reprimarea speculei şi sabotajului economic.

Cuvântul I. P. S. Patriarhul Nicodim cu privire la recensământul din 1948

I. P. S. Nicodim, Patriarhul României a adresat populaţiei următorul cuvânt cu prilejul recensământului ale cărui operaţiuni vor începe în curând.

Din timp în timp şi Ţara noastră ca celelalte ţări, şi-a făcut numărătoarea populaţiei, adică un recensământ. Ca şi orice tomnie, când un popor îşi cunoaşte numărul este mai conştient de forţa ce o reprezintă, iar conducătorii lui ştiu pe ce se pot bizui când dispun anumite măsuri.

„Căci cine din voi, dorind să zidească un turn, — spune Mântuitorul — nu stă mai întâiu să socotească cheltuiala ca să vadă de are cu ce isprăvi? Ca nu cumva punându-i temelia şi nepuţând termina să înceapă a râde de el toţi cei ce văd şi să zică: omul acesta s'a apucat de zidit şi n'a putut isprăvi" (Ev. Luca, XV 28-30).

Aşadar, cunoaşterea sau necunoaşterea puterilor proprii aduce popoarelor cinste sau necinste şi le face să fie fericite, sau nefericite. Şi vă amintesc cu acest prilej că de folos este orice înţelepciune, dar înţelepciunea divină n'are margini. Rostirea ei este totdeauna o profeţie.

Deci daţi tot interesul vostru acestei numărători a puterilor poporului nostru, operă destul de grea şi de mare importanţă pentru reconstrucţia Ţării noastre.

Căci cutremuru şi războaiele şi după acelea seceta şi foametea ce au trecut peste capul tuturor, au provocat aşa mare prăpăd încât numai cunoscându-ne forţele putem împlini cuvintele Sfintei Scripturi, ca lucrul ce care-l plănuesc conducătorii să fie dus la bun sfârşit.

Recensământul hotărât pentru 25 Ianuarie anul acesta este un act pentru care fiecare să se silească să-i dea cât mai multă valoare obştească, prin precizările pe care le va cere.

Iar conducătorii satelor şi oraşelor, cu priceperea lor şi cu gândul la binele scumpei noastre Patrii, să răspundă cu tot devotamentul pentru desăvârşirea acestei lucrări, necesară la cunoaşterea posibilităţilor de refacere a bogăţiei Neamului nostru, care totdeauna a fost binecuvântat de Dumnezeu.

Al vostru totdeauna rugător către Dumnezeu.

NICODIM
Patriarhul României

Simplificarea şi comprimarea organismului fiscal

Forurile conducătoare ale Ministerului de Finanţe studiază în prezent o problemă care interesează în cel mai înalt grad atât fiscul cât şi pe contribuabili, deopotrivă.

E vorba de reforma anunţata de d. ministru Vasile Luca, chiar din ziua instalarii sale şi anume de simplificarea regimului fiscal, care va trebui să fie fapt îndeplinit la 1 Aprilie 1948.

Desigur că ideea simplificării şi-a făcut drum mai de mult, pentrucă mai de mult s'a ajuns la convingerea că sistemul era greşit şi devenise îngreunator şi pentru fisc şi pentru contribuabili.

Dacă se studiaza azi un nou sistem, înseamnă că noua conducere a Ministerului de Finanţe este hotărită să pregătească toate elementele necesare, combaterii evaziunei fiscale. Căci, fără îndoială, sistemul greoiu şi complicat întemeiat pe o infinită serie de calcule şi de legi speciale, unele mai necunoscute şi mai complicate decât altele a devenit chinuitor pentru contribuabil şi în acelaş timp o plasă de manevră în mâna organelor de raspundere, care n'aveau posibilitatea unui control lesnicios.

Simplificarea va trebui să aducă limpezime şi siguranţă. Aceasta este linia principală trasată dela început de d. Vasile Luca şi acest principiu sta firesc, la baza lucrărilor comisiei de tehnicieni ai Ministerului de Finanţe.

Nu avem date precise asupra felului cum va fi alcătuit proectul reformei fiscale şi nu s'ar putea anticipa desigur, dacă e vorba de o simplificare la registru sau şi de o simplificare a modului cum sunt aşezate impozitele. Dar felul cum se pune problema de către comisiunea însărcinată să alcătuiască acest proect lasă să se întrevadă, că sistemul de impunere şi de control va fi astfel simplificat pentru ca să poată da rezultatele aşteptate de noua noastră Republică Populară. În acest scop el va trebui să îndeplinească două condiţiuni la fel de importante: în primul rând să fie simplu şi în al doilea rând să poată oferi organelor fiscale posibilitatea unui control lesnicios al evaziunii.

Şi în acelaş timp, contribuabilul care devenind conştient, va şti că are de plătit un impozit, să cunoască în mod precis datoria lui. Acest impozit să satisfacă pe deoparte nevoile bugetare iar pe de altă parte contribuabilul să-i poată suporta.

Un reprezentant al Ministerului de Finanţe aflat dăunăzi în localitate, ne-a declarat că reforma fiscală ce se pregăteşte pentru începutul noului an financiar, va însemna o simplificare structurală a instrumentului fiscal, care va înlesni totodată purificarea lui de toate elementele care formează balastul de astăzi.

D. Vasile Luca Ministrul Finanţelor, are viziunea clară a evaziunii fiscale care s'a generalizat în vistieria publică şi acesta este un motiv în plus ca să sperăm că proectul simplificării va corespunde intenţiilor cu care s'a pornit la lucru.

SAVEL DAVICU

Muncile agricole nu se vor mai face la întâmplare

Un vast plan de cultură

stabilit pentru campania de primăvară pe întreg judeţul Iaşi

Cursuri practice de îndrumare a plugarilor

— Selecţionarea seminţelor şi sistematizarea lucrului pe ogoare. — — Vor fi cultivate 145.033 ha. teren. Spre o producţie maximă —

In urma instrucţiunilor primite din partea Ministerului Agriculturii şi Domeniilor, a avut loc la Camera Agricolă din localitate o importantă şedinţă la care au participat toţi inginerii agronomi pendinte de această instituţie precum şi şefii Ocoalelor din judeţ, cu care prilej s'a stabilit planul de lucru din primăvara anului 1948 pentru regiunea Iaşilor, în toate sectoarele agricole.

Muncile pe ogoare se vor

desfăşura sistematic sub îndrumarea oamenilor de specialitate, vor fi folosite seminţele de cea mai bună calitate, selecţionate din timp, şi astfel se vor obţine cele mai bune rezultate.

In executarea campaniei din primăvară, şefii de Ocoale agricole din cele 5 plăşi ale judeţului vor avea de dus o activitate susţinută pe teren, în care scop au primit îndrumările necesare.

Porumb selecţionat pentru campania de primăvară

Desigur prima preocupare în pregătirea planului de cultura din primăvară este problema seminţelor.

Conducătorii sectorului agricol examinând situaţia blocărilor porumbului pentru sămânţă necesar în primăvara anului 1948, au constatat următoarele:

La Ocolul agricol Corod se găsesc blocate 45.965 kg. porumb; la Ocolul Pogoanele 196510 kg. porumb; Ocolul agricol Tg. Frumos 231.500 kg. Ocolul Şipote 35.500 kg.; Ocolul Bucium 132.300 kg.

In total, 641.775 kg. Varietăţile porumbului sunt: ciocontin, portocaliu şi moldovenesc.

In ce priveşte situaţia blocării seminţelor de floarea soarelui varietatea „Jdanov", ea indică un total de 150.600 kg.

Şefii de ocoale vor lua

M. N.

(Continuare în pag- 2-a)

Ajutoare pentru populaţia evreiască din Iaşi

D-l inginer Vigder Litmanovici, delegatul C. D. E. şi Comunităţii Evreeşti s'a întors zilele trecute din Capitală aducând ştirea că în curând vor sosi în Iaşi importante cantităţi de efecte care vor fi distribuite ucenicilor din Căminul de ucenici, Azilului de bătrâni şi Studenţilor.

Urmează ca ulterior să sosească efecte şi pentru restul populaţiei.

*

In jurul datei de 20 Ianuarie se aşteaptă să sosească la Iaşi o caravană care va aduce alimente.

Este probabil că se va deschide după această dată o cantină.

Abonaţi-vă la OPINIA

Numerotarea caselor

Prin decizia de recensământ, se prevede revizuirea nomenclaturii străzilor şi a numărătorii caselor.

Primăria locală a şi început lucrarea. Şi după cât se pare, nu se vor produce schimbări mari, mai cu seamă în privinţa numărătorii clădirilor.

In orice caz, lucrarea va fi încheiată repede. Şi va fi cazul să se completeze o lipsă simţită de multă vreme în oraşul nostru.

Anume, trebuesc aplicate pe toate străzile, la capete şi la intersecţii, tăbliţe cu indicarea numelui. In situaţia de astăzi, pe multe străzi din cartierele periferice (şi uneori chiar în centru) omul orbăceşte şi nu ştie cum să se orienteze, fiindcă lipsesc plăcile indicatoare.

Altă lipsă este aceia a numerelor la case. Trebuesc date dispoziţii să se confecţioneze tăbliţe cu numere şi să se pue în vânzare (la preţuri reale, bineînţeles), iar proprietarii să fie obligaţi a-şi procura tăbliţa respectivă.

In acest fel, oamenii vor fi foarte mult înlesniţi în găsirea adreselor,— lucru destul de însemnat într'un târg cu pretenţii de civilizaţie.

Un an de muncă la C.F.R.

— Bilanţul de activitate din 1947. Economii de combustibil de 18 ori mai mari decât în 1946, şi un trafic de călători de două ori mai mare —

Investiţii şi construcţii noui. Planul de lucru pentru 1948 —

Se ştie că după retragerea nemţilor, în 1944, aproape întreaga reţea feroviară a ţării era impracticabilă din cauza distrugerilor de linii, poduri, viaducte sau material rulant. In 1945 şi în parte 1946, cea mai grea problemă care se punea în calea reluării activităţii industriale împiedicând şi aprovizionarea populaţiei era aceea a transporturilor.

Legăturile între centrele industriale importante fiind paralizate, întreaga producţie a ţării urma să stagneze. Cu mare greutate, datorită patriotismului muncitorilor CFR şi ajutorului dat de Uniunea Sovietică, până în 1946 legăturile între diferitele regiuni ale ţării au putut fi parţial restabilite. Totuşi, mai rămâneau multe de făcut.

Un nou director general

In Decembrie 1946, Administraţia CFR se afla în faţa unui grav impas. Rezerva de combustibil numai pentru 3 zile, traficul de călători redus la 40.000 tr. km., vagoane fără geamuri şi lumină, o accentuată indisciplină a personalului, făcea ca administraţia CFR să fie la finele anului 1946— pe pragul prăbuşirii. In aceste împrejurări a fost chemat la direcţia generală un vrednic muncitor, *Chivu Stoica.*

Datorită energiei şi pricepерii acestuia, impasul a putut fi ocolit. Disciplina s'a întărit, munca a canoscut un ritm nou. Rezultatele obţinute în 1947 fac onoare Ad-ţiei CFR şi muncitorului care stând în fruntea ei a fost în stare să-i redreseze situaţia.

După un an....

După un an de muncă conştientă, rezerva de combustibil este de 202.422 tone cardiff, adică rezerva pentru 53 zile exploatare normală, faţă de o rezervă numai pentru 3 zile, cât era în 1946. *Deci, o rezervă de 18 ori mai mare în 1947 decât în anul precedent. In schimb, traficul de călători a fost urcat dela 40.000 tr.Km. la 72.700 tr.Km. — aproape cu 100 la sută.*

Vagoanele au astăzi un confort mulţumitor, iar traficul de marfă a crescut dela 3300 vagoane zilnic la 4.500 vagoane zilnic, cu un rulaj de 9,8 zile.

Deasemenea, CFR-ul are în rezervă 600 locomotive în bună stare de funcţionare pentru orice eventualitate.

R. N.

(Continuare în pag. 2-a)

Un succes al forţelor progresiste din U. S. A.

Hotărîrea lui Wallace de a accepta să candideze la alegeri şi de a înfiinţa partidul „prin intermediul căruia poporul să se poată face auzit" — după cum a declarat el — a fost salutată cu bucurie de opinia publică americană. In discursul ţinut la meetingul din oraşul Milwaukee, în ziua anului nou, Wallace şi-a precizat programul politic, care răspunde tocmai acestor năzuinţe progresiste ale maselor. El a motivat necesitatea creării unui nou partid pe considerentul că „frunţaşii" ambelor partide, republican şi democrat agită pentru un război cu Rusia şi sprijină politica ce duce la intervenţia americană în întreaga lume;

— Continuare în pag. 2-a —

In anul în curs, nu numai în ţările cu regimuri realmente democratice, popoarele au înregistrat succese strălucite în toate domeniile de viaţă, dar peste tot unde se duce lupta pentru libertate şi independenţă ca, de pildă, în Grecia, în Franţa, în China, în Italia, etc.

Chiar şi în Statele Unite ale Americii, care prin politica lor actuală au devenit ţara tipică a imperialismului înrobitor, pilon al reacţiunii internaţionale şi aţâţător la un nou război, chiar şi acolo mişcarea democratică şi progresistă a înregistrat un suflu tot mai puternic.

Din ce în ce mai des, mai vibrant şi mai puternic se face auzit glasul unei Americi cu adevărat democrate, care la fel ca şi toate popoarele lumii doreşte pace, libertate, bunăstare.

Masele populare se ridică tot mai hotărît împotriva politicii guvernanţilor de azi ai U. S. A., politică datorită căreia, în ţară bântue o inflaţie nemiloasă, iar preţurile produselor de primă necesitate cresc vertiginos. Poporul american îşi dă perfect de bine seama că în timp ce nivelul de trai al maselor largi scade mereu şi şomajul e în creştere, oamenii trusturilor încasează beneficii fabuloase. Protestele împotriva faimoasei legi antimuncitoreşti Taft-Hartley s'au transformat în adevărate demonstraţii ale oamenilor muncii care-şi apără cu dârzenie drepturile.

Poporul american n'a putut să nu vadă că politica reacţionară pe plan intern se complectează pe plan extern prin imixtiunea nerusinată în treburile popoarelor ce-şi apără cu demnitate libertatea şi independenţa lor. Americanii ştiu că această politică închide în sine pericolul unui nou război şi ei nu vor ca dolarii lor să fie folosiţi pentru sfâşierea păcii şi nimicirea libertăţii altor popoare.

Glasurile americanilor iubitori de pace şi democraţie sau lăsat auzite cu o deosebită hotărîre la întrunirile din anul scurs organizate de Henry Wallace, apropiat colaborator al defunctului Roosevelt. Ei i-au cerut să-şi pună candidatura la alegerile preşedinţiale din acest an, în numele unui „al treilea partid".

SPORT

După o contestație a Marathonului,

Macaby a pierdut la masa verde calificarea la ping-pong pentru Cupa României și...

A. S. Marathon a dispus categoric de reprezentativa Dorohoiului cu 8-1

Campionatele de ping-pong pentru Cupa României a luat o întorsătură neașteptată. Deși inițial fusese programată întâlnirea dintre Macaby-Iași câștigătoarea de pe teren a derby-ului orașului nostru — și învingătorul dintre Dorohoiu și Botoșani, iată că în cursul serii de Marți la ședința districtului, A. S. Marathon ridică o contestație care a avut drept consecință imediată, participarea U. T. M.-ului și nu a lui Macaby, la duelul Iași-Dorohoiu. In adevăr, conducătorii Marathonului au cerut câștig de cauză în acest litigiu, deoarece Macaby nu poseda jucători legitimați. Ori, cum regulamentul jocurilor de ping-pong pentru „Cupă" este destul de soincis: „Nu poate participa nici-un jucător nelegitimat, ori în curs de legitimare", d. președinte al districtului de ping-pong a dat satisfacție Marathonului, iar eri plenipotențiarii muncitorimii ieșene au înfruntat pe dorohoeni.

In sala Râpa Galbenă (localul CFR-ului) s'a desfășurat în tot cursul dimineții de eri, „Cupa Romîniei" de ping-pong masculin între echipele Iașului și Dorohoiului.

UTM-iștii s'au prezentat peste așteptări, au jucat mereu în ofensivă, necontenit, peste adversar reușind să sdrobească pe oaspeți cu categoricul scor de 8-1.

De remarcat că primul match a fost câștigat de oaspeți. Rezultatele tehnice sunt:

Schifter (Dor)—Bogza (Iași): 25-23; 11-21; 22-20.

Franck (Dor)—Albin (Iași): 14-21; 15-21.

Linsker (Dor)-Brăescu (Iași): 15-21; 18-21.

Schifter (Dor)—Albin (Iași): 17-21; 15-21.

Franck (Dor)—Bogza (Iași): 5-21; 17-21.

Schifter (Dor) — Brăescu (Iași): 10-21; 20-22.

Linsker (Dor)—Albin (Iași): 21-14; 16-21; 16-21.

Franck (Dor)-Brăescu(Iași): 16-21; 10-21.

Linsker (Dor) Bogza (Iași): 0-2 (abandon).

In urma acestor strălucite rezultate, A. S. Marathon va întâlni în continuare — probabil — pe Victoria (Galați), la Galați.

I. ȘTIRU

Campionatele de ping-pong individual, ale Iașului. Ce echipe participă

In curând se vor disputa în localitate, campionatele Iașului la ping-pong individual.

Vor participa jucătorii Politehnicei, Marathonului, cei ai lui Makaby, ai Universității, ai tuturor școlilor secundare din Iași, ai Electricei, etc.

Data campionatelor o vom anunța la timp.

Echipele de hockey ieșene

Incep antrenamentele pe patinoarul dela Ștrandul Iașilor

Regionala OSP a trimis zilele acestea, o adresă către Direcțiunea Ștrandului Iașilor prin care anunță că echipele ieșene doresc a începe antrenamentele de hockey pe ghiață și în consecință patinoarul necesită a fi pus la dispoziția grupărilor Macaby și Electrica care posedă astfel de echipe.

Joe Louis a sosit în Europa!

Boxeurul Joe Louis, campionul mondial la toate categoriile a sosit zilele acestea la Londra. El urmează să susțină un turneu de 28 exibiții prin Anglia.

Carnet artistic

Comemorarea lui Petöfi

S'au împlinit zilele acestea 125 ani de la nașterea marelui poet maghiar Alexandru Petöfi, poetul revoluției de la 1848.

In poezia sa Petöfi s'a făcut exponentul intereselor populare, luptând împotriva artei închinate societății grofilor și moșierilor.

Și în viața sa de toate zilele Petöfi a luat poziția unui luptător pentru dreptate luptând cu arma pentru cei mulți și murind pe câmpul de luptă de la Sighișoara.

In limba română versurile sale au căpătat o strălucită traducere datorită d-lui Mihail Beniuc.

Teatrul Poporului

din Iași și-a reînceput activitatea repetând și urmând să dea la lumina rampei delicioasa comedie sovietică de Korneciuc.

„Mr. Perkins în țara bolșevicilor" și piesa „Subt castanii din Praga" de cunoscutul Const. Simonov autorul „Chestiunei Ruse".

Premiul Boncourt 1947

a fost acordat în Franța scriitorului Jean Louis Courtis pentru romanul său „Les forêts de la nuit". Cartea cuprinde viața unor oameni simpli deveniți luptători în timpul ocupației germane. Și această carte a fost premiată deși doi membri ai juriului, Sacha Suitri și Rene Benjamin cunoscuți colaboraționiști s'au adresat împotriva „tendințelor noi" în arta franceză.

„Căsuțele pădurii"

o nouă carte pentru copii apărută în editura „Cartea Rusă" de scriitoarea sovietică V. Bianki rupe cu tradiția mistică și fantastică a cărților de acest gen.

Documentar dar viu și plin de acțiune micul roman pentru copii cuprinde povești din fauna pădurii în care este relevată forța și puterea binelui.

Teatrul în Polonia

Dintr'un articol publicat în „Rampa" de scriitorul Jean Sbiguiev Pastuszko aflăm de intensitatea activității teatrale în Polonia democrată. Deși țara a fost distrusă în cea mai mare parte de război sub semnul reconstrucției arta se află la un nivel ridicat în țara noastră vecină. In Polonia există în prezent 42 de teatre dintre care 8 în teritoriile recâștigate din West și 5 Opere. Nume de artiști și regisori de seamă vin să întărească mișcarea dramatică din Polonia din ce în ce mai mult.

„Educația simțurilor"

Un nou film sovietic este cotat actualmente ca filmul produs de U. R. S. S. ce realizează cele mai mari încercări rulând în Europa în 4 țări.

Filme boicotate

Comisa de cenzură a filmelor americane a hotărât boicotarea următoarelor filme găsite prea democrate: „Cei mai frumoși ani ai vieții", „Incidentul de la Oaks Roa" (care critică linșajul negrilor), „Forța piesei", „Viața pe scară mare" etc. etc.

Reorganizarea cooperativei corpului didactic „Solidaritatea"

Luni dimineață a avut loc o ședință a membrilor cooperativei „Solidaritatea" la Liceul Național din Iași.

S'a constituit noua comisie interimară a cooperativei sub președenția d-lui Ilie Răpă.

Totodată s'a hotărît angajarea unui număr mai mare de personal tehnic și facerea intervențiilor necesare pentru a se aduce la cooperativă produsele rațonalizate care se distribue pe puncte. In acelaș timp s'a hotărât deschiderea unei sucursale a cooperativei destinată a desface produse de brânzărie.

In prezent cooperativa numără 3800 membri și se fac intervențiile necesare pentruca atât membrii corpului didactic secundar cât și cei universitari să facă parte din această cooperativă.

Un an de muncă la C. F. R.

— Urmare din pag. I-a —

Tot în acest an s'a construit conducta Agnita-Botorca, cu sprijinul muncitorilor UTMiști, s'a terminat linia București-Videle-Roșiori-Craiova, s'au refăcut și s'au dat exploatării liniile: Ilva-Mică - Vatra-Dornei, cea mai directă legătură între Europa Centrală și URSS, și Deva-Sărățel.

Aceste realizări au fost posibile — după cum recunoaște d. Chivu Stoica, director g-ral CFR în cuvântul de anul nou adresat muncitorimii ceferiste, numai prin creșterea conștiinței de muncă, a disciplinei și a colaborării între muncitorii, funcționarii și tehnicienii CFR.

Obiective de atins în 1948

Direcția Generală și-a întocmit planul de muncă pentru anul 1948, fixându-și obiectivele pe care trebue să le atingă pentru a putea face față tuturor sarcinilor de transport impuse de economia națională și de redresarea economică a țării. Consumul de combustibil va trebui redus în acest scop la 6,8 kg. cardul pe zi, dulapul vagoanelor la 7,5 zile, viteza comercială mărita la 13 km. oră lichidându-se staționarile inutile, capacitatea vagoanelor va fi mărită la 6,5 tone | osie, iar puterea de remorcare a locomotivelor să fie utilizată la maximum, ridicându-se tonajul mediu al trenurilor la peste 700 tone. Intregul parc de vagoane defecte va fi repus în circulație, pentru a corespunde cerințelor traficului de 85.000 tr. | km. călători și 4800 vagoane marfă în ărcate zilnic. Defecte se află astăzi un număr de 11.000 vag. marfă și peste 1000 vag. clasă. Vagoanele de marfă trebuesc dotate cu echipament de frână automată. Restricțiile de circulație trebuesc lichidate prin repararea și refacerea a 1830 km. linia, 1865 poduri și podețe și a 22 tunele.

Trebuesc terminate lucrările de interes național ca: linia București-Livezeni, Deva Brad, Tecuci-Făurei, complexul Craiova, atelierele Timișoara, executarea a jumătate din complexul Brașov și darea în exploatare a Sanatoriului Marila. Deasemenea se va păși la organizarea unui mare Centru de Educație și Cultură pentru personalul C.F.R. la Paltiniș.

Iată în rezumat, care sunt sarcinile Administrației C.F.R. pentru anul 1948.

Suntem convinși că datorită spiritului gospodăresc a d-lui director g-ral Chivu Stoica și a colaboratorilor săi precum și muncii conștiente și neobosite a tuturor cadrelor de tehnicieni și muncitori dela calea ferată, mărindu-se unitatea de muncă a salariaților în jurul conducătorilor, re vor realiza toate aceste sarcini, dându-se astfel un nou și hotărîtor impuls economiei noastre naționale.

Un vast plan de cultură

[Continuare din pagina I-a)

măsuri ca plugarii care au nevoie de sămânță, să schimbe porumbul lor cu cel biocat, care este de calitate superioară.

Planul de cultură

Pentru primăvara 1948, a fost stabilit după cum urmează:

Se vor însămânța: 3000 ha. orz, 4200 ha. ovăz, 106.201 ha. porumb, 20000 ha. floarea soarelui, 1000 ha. cânepă, 200 ha. in, 700 ha. fasole, 150 ha. mazăre, 1000 ha. cartofi, 1200 ha. sfeclă de zahăr, 20 ha. linte, 1600 ha. porumb furajer, 560 ha. sfeclă furajeră, 400 ha. dughie, 150 ha., borceag, 1626 ha. grădini zarzavaturi, 260 ha. ceapă, 350 ha. varză, 1000 ha. pepeni, 616 ha. diferite legume, 700 ha. meiu, 100 ha. soia.

In total vor fi cultivate 145033 ha. teren.

Acest plan de cultură urmează să fie repartizat pe comune și cap de locuitor.

Repartizări de sămânță

Conform instrucțiunilor primite dela Ministerul Agriculturii, Județul Iași va primi pentru campania de primăvară următoarele semințe;

1.200.000 kg. cartofi
18.000 kg. in
50.000 kg. cânepă

Aceste semințe se vor primi prin mijlocirea Federaleiași.

Pentru asigurarea seminței de sfeclă de zahăr pentru anul 1949, se vor însămânța în Ocolul agricol Tg. Frumos: 6 ha. sfeclă semințe și 4 ha elită.

Șefii de ocoale vor identifica toată sămânța de in și cânepă existentă la agricultori, întocmind tabele pe comuni. Această sămânță se consideră blocată în mâ gzia proprietarului, ea urmând să fie vândută Federalei I și prin cooperative, până la 20 Ianuarie crt. La fel sămânța de lucernă va fi vândută numai Federalei. Totodată, șefii de ocoale vor calcula necesarul de sămânță pe comuni și vor

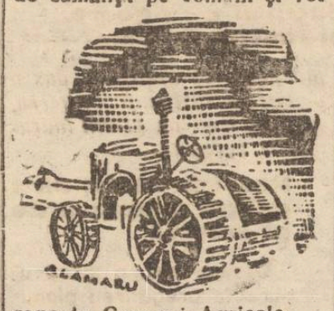

raporta Camerei Agricole.

Planul de cultură din Primăvară, conform ordinelor primite dela Centru, va fi el xecutat în 48 de zile, repartizat în trei etape, județul Iași va avea în lucru 7050 atelaje și 86 tractoare, care vor permite să se realizeze zilnic 3012 ha. teren

Înființarea cooperativelor de producție

Tot în cadrul campaniei din primăvară s'a hotărât declanșarea unei acțiuni pentru realizarea cooperativelor de producție, în special în sectorul grădinelor de zarzavat.

Cooperativele de producție vor lua ființă în comunele: Voinești, Prisăcani, Costuleni, Mogoșești Bosia, Uricani, Rediu Tatar Miroslava, Popești, Erbiceni, Lețcani, Românești, Răsboeni, Buznea, Belceșți Băiceni, Șpote, Vlădeni, Bivolari și Roșcani.

Dealtfel, în aceste comune se vor desfășura majoritatea muncilor agricole. Până la 25 Februarie crt. șefii de ocoale în colaborare cu Comandamentul de însămânțări de plasă, vor întocmi planul de lucru al tractoarelor. Tractoarele vor lucra în grupe de câte 3-5 în special acolo unde sătenii au făcut asolări.

Arăturile vor fi executate numai contra cost.

Odată cu începerea lucrărilor de recensământ dela 25 Ianuarie crt. se va creia pe lângă fiecare comună, câte un registru de producție.

Cursuri de îndrumare agricolă

Programul de lucru întocmit pentru primăvara anului 1948 mai prevede organizarea încă în iarna aceasta, a unor cursuri practice de îndrumare agricolă, care vor fi urmate de sătenii din județ.

In acest scop au fost repartizați numeroși ingineri agronomi care vor trata despre: îmbunătățirea culturii porumbului, organizarea ogoarelor vara și toamna, folosirea rațională a gunoiului de grajd, extinderea culturii legumelor, hrănirea rațională a vitelor, asolarea culturilor, apărarea culturilor contra boalelor și insectelor, îmbunătățirea culturii pomilor și vinificația rațională.

Cursurile practice prezintă o importanță deosebită pentru bunul mers al agriculturii din regiunea Iașilor și deaceea, șefii de ocoli au primit instrucțiuni spre a lua măsuri în vederea perfectei lor funcționări. Organele administrative și politice din județ își vor da și ele contribuția în această direcție.

Dar planul agricol întocmit nu se oprește aici,—și de aceia ne propunem o revenire într'un viitor reportaj, încredințați că, printr'o muncă sistematică bine închegată și o mobilizare a tuturor energiilor, se va putea obține o producție maximă care să acopere toate cerințele și să reverse belșugul peste meleagurile Iașilor.

Un succes al forțelor progresiste din U.S.A.

— Urmare din pag. I-a —

Iar pe plan intern, ambele partide menționate duc aceeaș politică reacționară dictată de interesele magnaților pe care îi reprezintă. „Ambele partide a declarat Wallace, folosesc sperietoarea roșie pentru a ascunde jefuirea poporului".

El s'a pronunțat împotriva „planului Marshall" și „doctrinei Truman" deoarece consideră că „ele reprezintă un program de imixtiune în treburile politice, sociale și economice ale statelor cărora li se acordă ajutor". In locul acestor formule ale expansionismului american, el propune un plan propriu de ajutorare efectivă a națiunilor care au suferit cel mai mult de pe urma agresiunii axei, bazat pe prietenia între popoare și conform cu principiile Chartei O. N. U. Fondurile realizate din contribuțiile americane și ale altor națiuni nu trebue să fie folosite în scopuri militare ci numai în vederea refacerii și reconstruirii teritoriilor pustiite de ultimul război. Ruhrul sub controlul celor patru mari Puteri va trebui să fie pus în slujba aceluiaș scop pașnic.

De bună seamă că un asemenea program, ținând la colaborarea internațională și la democratizarea propriei vieți a Statelor Unite ale Americii va avea adeziunea tuturor forțelor progresiste din America. Însăși înființarea acestui al treilea partid trebue socotit ca un considerabil succes al celor ce lupta în America pentru pace și colaborare constructivă între popoare.

I. KOLODȚEV
(Graiul Nou)

Recensământul

— Urmare din pag. I-a —

se îndeplinească în cele mai bune condiții și într'un ritm cât mai accelerat, trebuesc cunoscute o sumă de date precise. Depilda: care-i densitatea populației pe comune, județe și provincii, starea ei materială și sanitară, cunoștința de carte, necesitatea de locuințe și măsura în care s'au produs distrugeri în timpul războiului etc. etc.

Cunoscând cât mai precis toate aceste date, autoritatea publică va ști unde și cum să repartizeze inventar agricol, unde să facă îndiguiri și asanări de terenuri, cum să organizeze repartiția produselor industriale, unde să înființeze spitale, dispensare, școli, unde să înlesnească construcția de locuințe. Și multe alte realizări de folos obștesc.

Iată de ce e necesar și dece s'a organizat recensământul general agricol, al populației și al clădirilor.

Și iată pentruce — în ciuda imbecililor și a răuvoitorilor — trebuește înlesnită lucrarea recensământului, complectându-se foarte exact formularele care vor fi distribuite de către recenzori.

Citiți și răspândiți „OPINIA"

Echipe studențești în campania bolilor contagioase

Duminică a avut loc la U.N.S.R. ședința de constituire a cercului județean Iași.

La această ședință prezidată de studentul Chiprian, studenții și-au luat angajamentul de a participa alături de organele sanitare la campania bolilor contagioase din județ.

O nouă seziune de examene la Universitatea ieșană

In urma intervenției U. N.S.R-ului, Rectorul Universității ieșene a aprobat o nouă seziune de examene.

Această seziune va avea loc odată cu deschiderea cursurilor.

Cronica cinematografică

Trianon: „Colț alb"

Filmul de săptămâna aceasta de la Trianon ne prezintă o nouă fațetă a filmului sovietic. „Colț Alb" este prelucrarea cinematografică a unei nuvele de Jack London care povestește îmblânzirea unui pui de lup care urmărește omul prin părțile sale negative, pentruca în cele din urmă să cunoască un om care îi va deschide drumul bunătății și înțelegerii, îmblânzirea și instruirea câinelui capătă astfel simbolul evocării începutului civilizației la flacăra umanității.

Filmul construit la potența unei simplități de o grandoare naturală, reduce filmul la schematica gesturilor și a tăcerii cu o tehnică decupată din arta filmului mut.

Ca într'un adevărat documentar, obiectivul urmărește cu atenție și deplină cunoaștere psihologia animalelor și lumei lor proprie. Peisagiile au grandoarea luminoasă a simplității, întărite de episoade de un realism dur dar bine uzat (admirabila luptă între câini).

Filmul, un adevărat imn închinat prieteniei nobile dintre om și câine nu are un subiect palpitant dar este plin de viață și înțelegere.

Actorii Iakov și Svredliu au servit din plin filmul în care elementele directe ale naturii au colaborat cu omul.

CR.

DOCTOR
S. A. DAVID
Boli interne
și de copii, boli de femei
Venerice, Sifilis
Blenoragia, vindecă radical în 9 ore (Penicilina)
Iași, str. Costache Negri 3 (colț Elena Doamna)
Cons. 8—12 dim. și 2—9 seara

Apelul adresat de Primarul Iaşilor locuitorilor acestui oraş

cu privire la operaţiunea de recensământ

— Câteva date tehnice în legătură cu înfăptuirea recensământului la Iaşi —

Importanţa recensământului populaţiei,a clădirilor şi a proprietăţilor agricole ce se efectuiază în prezent, a fost bine lămurită atât în presă cât şi la radio.

In legătură cu însemnătatea împlinirii acestui recensământ pentru Municipiul Iaşi, d. Anton Paluga, primarul oraşului nostru adresează cetăţenilor acestui Municipiu, următorul apel:

Recensămintele se fac la anumite perioade fixe, deobiceiu din 10 în 10 ani, socotindu-se că în această perioadă situaţia se schimbă şi deci numărătoarea trebue refăcută.

La noi în ţară ultimul recensământ a fost făcut în Aprilie 1941, în mod normal deci, următorul trebuia să aibă loc în anul 1950-1951.

Insă războiul a provocat distrugeri mari. Noi ieşenii am simţit din plin aceste distrugeri. Bombardamentele aeriene şi retragerea pustiitoare a hitleriştilor a avut drept rezultat distrugerea a nenumărate locuinţe, instituţii publice, şcoli, spitale, locuinţe publice, aşezăminte culturale, poduri, şosele, etc. Iar seceta care a bântuit timp de 2 ani în ţară, a fost resimţită şi de populaţiunea regiunei noastre.

Aşa dar acestea sunt cauzele pentru care recensământul se efectuează acum — şi nu în anul 1950 sau 1951.

Fac un apel către toţi cetăţenii Municipiului Iaşi să răspundă cenzorilor cu toată sinceritatea — cunoscându-se că numai astfel se vor putea lua măsuri grabnice pentru a pune în folosinţă reglunile pustiite, terenurile inundabile lăsate azi în părăsire.

Este în interesul tuturor cetăţenilor Iaşului să contribue cu toată sinceritatea pentru înfăptuirea acestui recensământ prin declararea întocmai a tuturor datelor prevăzute în chestionare.

Lămuririle inspectorului statistic ol Iaşului

Dl. Teodorescu, inspector statistic, ne furnizează următoarele date în legătură cu operaţiunea recensământului în Municipiul Iaşi:

In prezent, o echipă de 60 oameni lucrează pe teren la verificarea numerotării clădirilor şi stabilirea gospodăriilor cu numărul persoanelor ce locuesc în fiecare imobil. In scopul identificării cât mai clare a imobilului, Primăria a emis Ordonanţa Nr. 27 prin care obligă pe fiecare proprietar sau—în lipsă—pe chiriaş să aplice pe frontispiciul clădirii numărul casei indicat de funcţionarul din echipă.

Proprietarii caselor ce au fost distruse, sunt obligaţi să dea informaţiunile necesare. Aceşti proprietari sunt datori să se prezinte la circumscripţia respectivă de recensământ (unde a fost repartizată strada cu imobilul distrus şi care va fi anunţat la timp în presa locală) şi să dea lămuririle necesare.

Ieri s'a primit la Primărie dela Institutul Central de Statistică 13 lăzi conţinând materialul de recensământ şi anume mapele cu formulare ce vor fi folosite de cei 300 recenzori, recrutaţi din corpul didactic ieşan.

S'au şi constituit cele 30 echipe de recenzori (fiecare echipă alcătuită din 10 persoane), — care va avea în frunte câte un controlor de circumscripţie.

Prima zi de instruire a acestei echipe va fi Sâmbătă 10 Ianuarie cor. în prezenţa Prefectului de Judeţ şi al Primarului. Şedinţele vor dura două săptămâni.

La 24 Ianuarie cor. va începe operaţia recenzorilor pe teren.

***

Toate instituţiile care încă n'au depus tabelele cu salariaţi la Comisia Judeţeană de recensământ, sunt obligaţi a îndeplini această dispoziţie în cel mai scurt timp, spre a nu fi supuşi sancţiunilor.

REP.

Dispoziţii în legătură cu recensământul

Toate instituţiile publice care au imobile, proprietăţi agricole şi exploatări agricole, vor lua măsuri pentru a strânge din timp materialul documentar în vederea întocmirii declaraţiei de recensământ.

Se înregistrează orice fel de proprietate. Şefii instituţiilor vor delega funcţionari cu strangerea acestui material, ei fiind răspunzători de orice omisiune făcută în declaraţia de recensământ.

* * *

In cursul zilei de eri au sosit în localitate 32 lăzi în greutate de 5000 kg. care cuprind întregul material necesar recensământului la Iaşi. Materialul a fost trimis de Institutul central de statistică din Bucureşti,

După doi ani...

Autorii furtului a două vagoane de bumbac sunt capturaţi de poliţia locală

— Spargeri în toată ţara. Lucruri în valoare de 2.000.000 lei jefuite —

După o îndelungată urmărire, organele poliţiei judiciare din localitate au reuşit să captureze doi dintre cei mai periculoşi spărgători.

Aceştia pe numele lor Halescu Aurel zis Manole şi Feraru Gh. sunt urmăriţi încă din anul 1946, pentru furtul a două vagoane de bumbac şi furt de vite în prejudiciul armatei. Incolţiţi de către poliţia ieşeană, spărgătorii au efectuat un mic voiaj prin ţară.

Cu acest prilej, au dat importante lovituri la Deva, Sighişoara şi Mediaş.

Revenind în localitate hoţii au fost „filaţi" de către poliţie şi capturaţi înainte de a putea săvârşi vreo faradelege.

Cercetaţi de către biroul judiciar, răufăcătorii au făcut ample mărturisiri despre activitatea lor din ţară. Astfel ei arată cum au devalizat un hotel din Sighişoara, furând toată lingeria. Apoi arată cum angajându-se la un local din Deva ca oameni de serviciu, au dispărut a treia zi, după ce au devalizat locuinţa patronului.

Ultima şi cea mai importantă lovitură, spărgătorii declară că au dat-o la Mediaş unde au jefuit o locuinţă, furând bijuterii şi îmbrăcăminte în valoare de circa două milioane lei stabilizaţi. Intrucât ambii hoţi, au de ispăşit pedepse de câte 5 ani, fiind condamnaţi de către tribunalul militar pentru furt şi dezertare, după terminarea cercetarilor vor fi deferiţi parchetului militar.

AZI LA TRIANON

Chirurgie
Sanatoriul Dr. Tzaicu
Iaşi, Strada Sărăriei 37

PHOENIX prezintă azi
CEL MAI MARE SUCCES
Legenda îndrăgostiţilor
(L-Eternel Retour)
cu: Madeleine Sologne, Jean Marais, Jean Murat şi piticul Pieral

Carnet poliţienesc

I s'a furat carul cu boi

In cursul zilei de 6 Ianuarie crt. locuitorul C. Simionescu din com. Uricani, intrând să se „încălzească" puţin în cârciuma lui Vorniceanu din sos. Nicolina 8, a lăsat în stradă carul cu boi. După un sfert de oră eşind în stradă, a constatat cu surprindere că atât vehicolul cât şi boii dispăruseră. A început să alerge disperat, întrebând şi căutând timp de câteva ore, până când s'a adresat postului de jandarmi Uricani.

Imediat s'a deplasat la faţa locului serg. major Ionescu Alex. care a întreprins investigaţii prin tot cartierul Nicolina.

După o noapte de cercetări, jandarmii au reuşit să găsească boii şi carul camuflaţi într'o magazie dintr'o curte părăsită şi să le restitue păgubaşului.

Furt în tramvai

D. Alexandrescu Grigore din str. Şos. Moara de Foc 29 a adus la cunoştinţa circ. 1 poliţie printr'o reclamaţie că a căzut victimă unui îndrăzneţ pungaş de buzunar. Acesta relatează că aflându-se eri seara în tramvaiul de Păcurari, i s'a sustras din buzunar portmoneul în care avea actele şi suma de 2350 lei. Se fac cercetări pentru identificarea pungaşului.

Furt de porci

D. Teaciuc Teodor din str. Trancu 48 a reclamat circ. IV poliţie că în cursul nopţii de 4 spre 5 Ianuarie crt. autori necunoscuţi i-au furat dintr'un coteţ doi porci.

Reclamantul mai adaugă că de câtva timp, este pur şi simplu terorizat de borfaşi, care i-au mai „curăţat" coteţul de păsări în repetate randuri. Au fost întreprinse cercetari pentru prinderea borfaşilor.

Scandalagii

In cursul nopţii trecute, au fost reţinuţi în arestul poliţiei locale indivizii Gh. şi D. Sava.

Aceştia după ce au „sărbătorit" cum se cuvine pe Sf. Ioan au intrat beţi într'un local din centrul oraşului provocând scandal.

Citiţi „OPINIA"

Noul comitet de conducere al C. D. E-ului

In urma descompiectării numărului membrilor din prezidiumul şi din resoartele Comitetului Democratic Evreesc, a avut loc în ziua de Marţi 6 Ianuarie o şedinţă lărgita la sediul C. D. E. în cursul căreia s'a purces la reorganizarea acestui comitet.

Din noul prezidium al Comitetului Democratic Evreesc fac parte:

Farmacist Cuperman (P. C. R.), dr. Oti Haber (Poale Zion), av. Beno Marcus (Mişmar) şi av. Juster (Ichud).

Secţia restratificării: av. Steinfeld (P. C. R.), Leibovici A. (Ichud), şi Kaiserman Aron (Mişmar).

Secţia culturală: Polingher (P.C.R.), prof. Epştein (Ichud), Ampel Saul (Poale Zion), Ana Fişman (Mişmar).

Resortul organizatoric: Copel Bercovici (P.C.R), Veissman Aron (Ichud), I. Zalman (Mişmar).

Resortul asistenţei; Av. Alter P. C. R, Dr. Schweigher Mişmar, Abramovici, Poale Zion.

Resortul financiar: Ghero Cohn P. C. R. Brandschi Moise Mişmar, Wald David Ichud

Resortul feminin: Faivel Rosa P.C.R. d-na Lerman Mişmar, d-na Akerman Poale Zion.

Noii membri aleşi şi-au luat apoi angajamentul să ducă o muncă continuă şi intensă în slujba C. D. E.

Măsuri pentru rezolvarea rapidă a cererilor şi evitarea corespondenţei inutile

— Cum se timbrează cererile pentru scutirea de amenzi —

Intrucât organele superioare au constatat că se înaintează cereri pentru reducerea sau anularea amenzilor, fără să se comunice dacă cererile au fost introduse înlăuntrul termenului de 3 luni dela înmânarea procesului verbal de contravenţie, astfel cum prevede Decizia Ministerială No. 548.162 publicată în Monitorul Oficial No. 123 din 3 Iunie 1947 şi pe de altă parte constatându-se că pe procesele verbale de contravenţie înmânate contravenienţilor, nu sunt certificate de organele respective, cu data certă când s'a înmânat exemplarul, iar pe unele se face certificarea cu creionul sau cerneală fără însă a fi semnate de cel care face înmânarea şi fără a se aplica vre-o stampilă, Ad-ţia Financiară Iaşi a dat dispoziţii pentru stăvilirea acestui sistem care îngreuiază rezolvarea cererilor şi provoacă corespondenţă inutilă.

S'au luat măsuri să se execute dispoziţiunile date în acest sens prin ordinul circular menţionat.

Conform art. 5 paragraful 1 din Legea Timbrului, publicată în Monitorul Oficial 193 bis din 22 August a. c. cererile pentru reducere sau scăderea amenzilor trehuesc timbrate cu lei 60, până la valoarea de 100.000 lei stabilizaţi, care se va calcula atât asupra impozitului cât şi asupra amenzii. Dela 100.000 lei în sus, cererile se vor timbra cu câte lei 40 de fiecare sută de mii sau fracţie.

Pe lângă timbrul menţionat mai sus, se va percepe un impozit proporţional de 0,20 la sută asupra taxelor.

Nu se va mai primi nici o cerere de reducere sau scădere, dacă nu s'a timbrat în felul menţionat.

Vătămare grava a integrităţii corporale

A fost trimisă în judecată Axenia Popa din str. Gându nr. 9 care a bătut atât de grav pe Elena P. Chiriliă cu acelaş domiciliu, — încât aceasta a avut o incapacitate de lucru de 10 zile, după cum se constată din raportul medicului legist.

Informaţii

— PROGRAMUL de funcţionare a Băilor Municipale. Primăria Municipiului Iaşi aduce la cunoştinţa cetăţenilor acestui oraş că—în săptămâna aceasta Băile Municipiului funcţionează după următorul program:

Mâine Vineri 9 Ianuarie dela ora 1 la 4 d. a. Sâmbătă 10 Ianuarie dela ora 12 la 4 d. a. iar Duminica 11 Ianuarie dela ora 8 la 12 dimineaţă.

— *Au fost fixate următoarele indemnizaţii pentru acoperirea cheltuielilor de transport a personalului care încadrează formaţiile sanitare care participă la combaterea epidemiilor pe teren:*

Ofiţeri superiori: 8000 lei lunar şi 6000 lei lunar, subofiţerii 4000 lei lunar, maeştri militari 4000 lei lunar, muncitori lăcătuşi 4000 lei lunar, medici civili 7000 lei lunar, taboranţi 3000 lei lunar.

—Chestura Poliţiei Municipiului Iaşi, Biroul Circulaţiei. Toţi proprietarii de căruţe care fac cărăuşie publică, se vor prezenta la Chestura Poliţiei Municipiului Iaşi, Biroul Circulaţiei, până la data de 15 | 1 1948, pentru verificare şi înscriere dându-li-se numere de circulaţie. Deasemeni tot până la această dată se vor prezenta şi proprietarii care deţin biciclete.

— Direcţia generală P.T.T. a repartizat o serie de elemente tinere pentru specializare şi perfecţionare la secţia de telegrafie a Poştei din localitate.

Ei au absolvit cursurile de specializare a şcolilor de telegrafie a P.T.T. din Cluj şi Timişoara.

Prin încadrarea acestor specialişti tineri serviciile de telegrafie vor funcţiona în cele mai bune condiţiuni.

Vânzători de ziare
Se angajează în condiţiuni avantajoase
Doritorii se vor adresa la Oficiul de Difuzare.

Un film regisat de marele ABEL GANCE şi interpretat de ASIA NORIS şi FERNAND GRAVEI

Baron şi Vagabond

DE BOBOTEAZA la CAPITOL

Ştiri din Vaslui

CONDAMNAŢI pentru speculă şi sabotaj

Trimişi în judecată. — Organele Serviciului Judeţean de Control Economic din Vaslui au trimis în judecată pentru speculă şi sabotaj, între 26-31 Decembrie 1947, pe următorii: Israel Segal, droghist, pentru vânzare fără factură, întrucât la controlul făcut de d-nii controlori Gh. Baltă şi Ion Mironescu s'a găsit o importantă cantitate de ultra-marin vândută fără bon sau factură.

Isac Glicman, restaurator, pentru deţinere de mărfuri fără factură, de oarece, la control, s'au găsit 18 kgr. peşte proaspăt fără factură.

CONDAMNARI. — Instanţa de speculă şi sabotaj de pe lângă Tribunalul judeţului Vaslui a condamnat pe:

Invăţătorul Adrian Pieptu, din com. Laza-Vaslui, la 3 luni închisoare corecţională pentru falş în acte publice şi sustragerea necinstită din porumbul ce i-a fost încredinţat spre a fi distribuit populaţiei; Vasile Vărzaru, depozitar de cherestea, la 20.000 lei pentru faptul că, în scop de speculă ilicită, a ţinut depozitul închis fără autorizaţie prealabilă; Otto Marcovici zis Moldovanu, impresar teatral, pentru împiedecare de control, la 10.000 lei amendă; Gh. Avasiloaiei, morar, la 10.000 lei amendă, pentru declarare nesinceră de stoc; Constantin Prepliceanu, la 20.000 lei amendă, pentru sabotarea măsurilor luate pentru dirijarea economiei naţionale.

S. F.

Un control riguros

al circulaţiei băuturilor

In vederea unui control riguros al circulaţiei băuturilor Biroul M. A. T. depe lângă Administraţia Financiară Iaşi, a dat dispoziţiuni perceptiilor şi agenţilor de percepţie de a păstra în arhivă cererile cumpărătorilor de băuturi sau comisionarilor.

Deasemenea aceştia vor trebui să treacă cu cerneală atât la cotor cât şi pe vârful actului de liberă circulaţie, numărul actului de identitate al cumpărătoruiui pentru a se putea urmări cine a ridicat băuturile şi dacă au fost transportate la adresa indicată în bilet.

Stimularea încasărilor

din veniturile speciale M. A. T.

Ad-ţia Financiară Iaşi, biroul M. A. T. a dispus organelor în subordine să acorde o atenţie deosebită, printre altele şi încasărilor din veniturile speciale cuvenite Monopolului Alcoolului.

In acest scop, controlorii şefi şi controlorii de urmărire vor verifica odată cu celelalte venituri şi modul cum perceptorii ţin înregistrele de evidenţă ale M. A. T.-ului asupra producţiei şi taxării băuturilor spirtoase precum şi carnetele cu bilete de liberă circulaţie spre a se vedea dacă taxarea s'a făcut corect.

SE CAUTA

zilnic funcţionari şi funcţionare. Deci atât Dvs. cât şi copii Dvs., pot învăţa în foarte scurt timp şi convenabil fie DACTILOGRAFIA (maşina de scris), fie STENOGRAFIA, CONTABILITATEA CORESPONDENŢA, LUCRARI DE BIROU sau LIMBI STRAINE, ca Engleza, Rusa, Franceza, Germana.

Se eliberează DIPLOMĂ.

Se scrie, se copiază şi se TRADUCE orice acte, corespondenţă, literatura, etc. în şi din toate limbile.

Se multiplică CURSURI pentru d-nii STUDENŢI în ori câte exemplare la o maşină specială de multiplicat.

Inscrierea la orice oră din zi la: ŞCOALA DE STENODACTILOGRAFIE din strada MUZELOR Nr. 9 (vis-a-vis de Liceul Oltea Doamna).

DE OCAZIE cumpăr aparat radio 3 plus 1, în bună stare. A se adresa la Ad-ţia ziarului pentru L.

PIERDUT buletinul populaţiei pe numele Vârnă Vasile str. Carmen Sylva 4. Il declar nul.

ULTIMA ORA

Un nou spirit în administrație

Ministerele vor rezolva

în 5 zile orice hârtie înregistrată

Lucrările pentru elaborarea noului reforme administrative sunt foarte avansate. Noua reformă e bazată pe principii științifice și rezultatele unor sisteme ce au fost experimentate în viața administrativă.

Intre altele se va introduce și un nou spirit în rezolvarea lucrărilor din ministere și autorități.

Potrivit sistemului preconizat, lucrările curente trebuesc soluționate în cel mult cinci zile dela înregistrarea unei hârtii. Deasemenea se va stabili răspunderea conducerilor administrative și a șefilor de servicii pentru lucrurile ce le vor avea de executat. Cele mai multe lucrari vor fi realizate în cadrul unei conferințe zilnice a fiecărui șef de serviciu cu subalternii săi economisindu-se astfel și timpul circulației petițiilor prin diferitele birouri.

O nouă metodă de tratament

cu penicilină

MOSCOVA 8. — Un savant sovietic a descoperit o nouă metodă de tratare cu penicilină.

Conform acestui tratament, penicilina fiind amestecată cu alte substanțe, nu e nevoie decât de 2-3 injecții pentru o completă vindicare.

Mărfuri primite din Uniunea Sovietică

în cursul anului trecut

BUCUREȘTI 8 — In cursul anului trecut, în cadrul convenției economice, ne-au sosit din Uniunea Sovietică:

34.832 tone fontă
17.114 tone semi-fabricate oțel.
53.000 tone oțel.
94.000 tone minereu de fier.
119.350 tone cărbuni C.F.R
463 tone cauciuc.
517 autocamioane

precum și piese de schimb, rulmenți, unelte agricole, medicamente, semințe de sfecla de zahăr, mii de vagoane de bumbac și importante cantități de coks.

Administrarea fostelor domenii ale Coroanei

Numirea unei comisii speciale

BUCUREȘTI 8. — Comisia de redresare economică și stabilizare monetară a dat următoarea decizie:

Art. 1. — Pentru a se realiza indentificarea și a asigura păstrarea și administrarea bunurilor de orice fel care la data de 30 Decembrie 1947, constituiau Domeniul Coroanei, potrivit legii publicată în Monitorul Oficiel Nr. 53 din 10 | 12 Iunie 1884: a acelora ce formau patrimoniul fostei Coroane Regale a României, precum și a acelora ce aparțineau fostului Rege Mihai I sau a membrilor fostei Familii Regale, se instituie pe data publicării prezentei decizuni o comisiune compusă din d-nii: Avram Bunaciu ministru subsecretar de Stat la Președenția Consiliului de Miniștri că președinte, Mihail Levente secretar la Ministerul Industriei și Comerțului ca secretar, Alexandru Voitinovici secretar general la Ministerul Afacerilor Străine, N. Celac secretar general la Ministerul Agriculturii și Domeniilor, M. Maievschi secretar general la Ministerul Finanțelor și Stelian Tănăsescu director general din Ministerul Afacerilor Interne ca membri.

Comisiunea funcționează pe lângă Comisiunea ministerială pentru redresarea economică și stabilizarea monetară.

Art. 2. — Comisiunea are atribuțiunea de a organiza, conduce, coordona și controla operațiunile de iventariere și conservare a bunurilor prevăzute în art. 1, din prezenta decizie, precum și de a supraveghea administrarea lor, având dreptul, în acest scop, să numească organe de inventariere, conservatori, custozi, supraveghetori sau manpatari speciali.

Art. 3—Comisiunea lucrează și la hotărîri valabile cu majoritatea celor ce o compun.

Art. 4 — Hotărîrile Comisiunii sunt obligatorii pentru departamentele și instituțiile publice precum și pentru ori ce instituție sau persoană particulară.

IMPOZITUL pe salarii

Potrivit legii pentru sancționarea evaziunilor fiscale, Ministerul Finanțelor a comunicat telegrafic Adm. Financiare Iași că impozitul asupra salariilor cuvenite pe luna Decembrie 1947 să fie vărsat până în ziua de 10 Ianuarie 1948 inclusiv. Neplata va atrage sancțiuni penale.

Primăria Municipiului Iași
Oficiul Economic

Comunicat

Se aduce la cunoștință Instituțiilor, Sindicatelor și Intreprinderilor care au ridicat în bloc cartelele de alimente dela Oficiul Economic Municipal, ca ultimul termen pentru justificarea acestor cartele este de 10 Ianuarie 1948 ora 12.

Instituțiile, Sindicatele și Intraprinderile sunt obligate să depună tabelele nominale cu distribuția pe categori (tip) de cartele emise și cu semnatura persoanei în drept a primi cartela.

Se va face recapitulația tabelului.

Totodată se va depune taloanele cartelelor pe luna Dec. 1947, care trebue să corespundă cu numarul cartelelor emise pe trimestrul Ian. 1948.

Nerespectarea în termenul fixat mai sus a depunerei justificărilor, va suferi rigorile legei sabotajului economic.

Primar, *A. Paluga*
Dir. Of. Ec. *C. Răducanu*

Dificultățile aplicării planului Marshall

Anglia îngrijorată de expansiunea și acapararea americană

WASHINGTON 8. Experți ai Congresului american au declarat că planul Marschall nu poate fi pus în aplicare în întregime.

Experții au arătat Congresului că Statele Unite nu pot livra Europei decât jumătate din cantitatea de cereale și 20 la sută din cantitatea de fier și oțel stabilite la conferința economică a celor 16 națiuni dela Paris.

*

LONDRA 8. — Felul cum americanii anunță aplicarea planului Marschall, îngrijorează cercurile economice britanice, deoarece industria engleză este direct primejduită.

Oficialitatea britanică e hotărâtă să propue o nouă conferință a celor 16 națiuni europene, pentru a reexamina chestiunile legate de planul Marschall.

Se anunță că și oficialitatea franceză e favorabilă convocării unei noi conferințe.

E de remarcat declarația recentă a lui Sir Stafford Cripps, ministrul britanic al comerțului, că Anglia va trebui să se sprijine pe puterile proprii, fără a nădăjdui prea mult în ajutoarele din afară.

Incendiu în strada Ștefan cel Mare

Un început de incendiu s'a declarat azi dimineață în centrul orașului la Magazinul „Mercerie" din str. Ștefan cel Mare. Focul a luat naștere dela un cărbune căzut din sobă.

Azi dimineață la ora 7, fiind sesizat de faptul că ieșe fum din susnumitul magzin a anunțat pompierii. Datorită energicei intervenții a pompierilor focul care izbucnise și începuse să se extindă asupra rafturilor cu marfa a putut fi localizat.

ORGANIZAREA unor intense verificări la intreprinderile din Iași

Printr'un raport al Administrației Financiare Iași, Ministerul Finanțelor a fost informat că o mare parte din intreprinderile din orașul și județul Iași sunt în restanță cu plata impozitelor pe salarii, mobiliar, cifra de afaceri și excepțional 12 la sută.

In concecință, Serv. de Constatare al Administrației Financiare Iași va organiza verificări la toate intreprinderile din localitate în restanță cu plata impozitlor sus arătate, luând masuri pentru încasarea imediată și dând sancțiuni potrivit legii evaziunilor fiscale care prevede pentru neplata în termen sancțiuni penale.

Dl. Administrator Financiar Principal va controla personal activitatea organelor însărcinate cu aceste verificări.

Ratificarea tratatului româno-jugoslav

BELGRAD 8 — Azi are loc la Belgrad ratificarea tratatului de amiciție și asistență mutuală între Jugoslavia și România.

Operă la Iași

Dl. Serafim Antropov directorul Filarmonicei Moldova, și-a prelungit șederea la București, unde cu sprijinul deputaților ieșeni și a Excelenței Sale D-lui Ion Niculi, face intervențiile necesare pentru crearea unei Opere de Stat la Iași și ridicarea nivelului muzical al orașului nostru.

Noi profesori la Liceul Militar

Următorii profesori au fost numiți suplinitori pentru anul școlar 1947-48, la Liceul Militar «General Makarovici» Iași Pr. Ciocârlan Const. religia, Agavriloaie Gh. L. română, Istrate Gavril I. română, Miron D. L. franceză, Botez Grigore: L. franceză, Ionescu Vasile: L. franceză, Obreja Al.: geografie, Weingartner G., L. germană, Nicoță C. Filosofia, Triandaf Al. matematici, Ciobanu Gh. matematici, Grindei I. matematici, Mihul C. matematici, Andronic A. L. rusă, Ivanov Vl.: L. rusă, Cojocaru Const. Științe naturale, Răvăruță Mihai: St. Naturale, Medic col. dr. Adrian V.: Igiena Popopvici Gh. Desen, Tudosiu C. muzică, Alexandrescu Gh. L. manual.

2000 vagoane de piei importate din Argentina

După o știre publicată de buletinul „Agerpress":

In vederea punerii în aplicare a convenției româno-argentiniene, o delegație română s'a deplasat în Argentina.

Incărcarea mărfurilor ce urmează a se importa în cadrul convanției amintite a și inceput. Primele trausporturi ar urma să sosească în cursul lunei Martie.

Este vorba ca în afară de importante cantități de lâna sa intre în țara circa 2000 vagoane de piei.

Ținând seama de producția internă de piei, e cert ca tabăcariile, fabricile de încălțaminte și curele, vor putea lucra în plin aproape doi ani, satisfacând în întregime consumul intern.

Vânzători de ziare

Se angajează în condițiuni avantajoase

Doritorii se vor adresa la Oficiul de Difuzare.

Citiți și răspândiți „OPINIA"

Invățământ special stomatologic la Facultatea de Medicină din Iași pentru specializarea medicilor

„Monitorul Oficial" publică decizia prin care se înființează cu începere dela 1 Octombrie 1948, la Facultatea de medicina din Iași, un învățământ stomatologic, destinat a forma pe viitorii medici specialiști pentru bolile de gura și dinți.

Cursurile acestui învățământ sunt:

a) Fundamentale (speciale) și

b) Complimentare.

a) Cursurile speciale sunt clinice, teoretice și practice și vor cuprinde, dupa un program analitic stabilit de facultate, lecțiuni și lucrari practice de:

1. Patologie și terapeutica buco-dentara.
2. Chirurgie maxilo-facială.
3. Proteza restauratice bucodentară și ortopedie maxilofaciala.

b) Cursurile complimentare sunt teoretice și practice și vor cuprinde după un program analitic, stabilit de facultate lecțiuni și lucrări practice de:

1. Anatomie și embriologia gurii și dinților.
2. Histologia dintelui.
3. Bacteriologia gurii și dinților cu aplicațiuni la stomatologie.
5. Anatomie patologică.
8. Igiena și profilaxie.
7. Radiologie.
8. Medicina legală deontologie și istoria medicinei.

Sunt admiși a urma acest învățământ doctorii în medicină dela Facultatea de medicină din țară, sau cei cu diplomă dela facultățile străine, echivalentă în țară și care doresc să se specializeze în această ramură a medicinei.

Decizia prevede normele pentru admiterea și funcționarea acestei școli.

Consfătuirea Mitropoliților și Arhiepiscopilor din țară

BUC. 8 — Pentru astăzi dimineață au fost convocați la Sf. Patriarhie din Capitală, în palatul de reședință patriarhală, toți Mitropoliții și Arhiepiscopii ortodocși din țară.

Vor participa la această consfătuire sinodală, IPS Mitropoliții Nicolae Bălan al Ardealului, Justinian Marina al Ialților, Vasile Lăzărescu al Banatului, Arhiepiscop Firmilian Marin al Craiovei și P. S. Episcop Iosif Gafton al Argeșului, delegatul IPS Patriarh Nicodim.

După această consfătuire, I. P. S. Patriarh Nicodim va fi informat de hotărîrea înalților ierarhi ai Bisericii Ortodoxe și în cadrul celor hotărîte se va lansa o pastorală către clerul și poporul drept credincios ortodox, asupra noilor forme a statului român.

Incendiu la București

BUC. 8 — Eri a izbucnit un mare incendiu în plin centrul Capitalei la magazinul „G. Filipescu" din Calea Victoriei.

Cu mare greutate, pompieri au izbutit să localizeze focul.

Citiți „OPINIA"

ORA 12

CORPUL DIDACTIC

la dispoziția Comisiilor de recensământ

Școlile se închid pe două săptămâni

BUCUREȘTI 8—Ministerul Educației Naționale aduce la cunoștința tuturor învățătorilor și profesorilor secundari că sunt obligați a se pune la dispoziția comisiilor de recensământ, lucrând exclusiv pentru ele și supunându-se dispozițiilor date de acestea.

In acest scop, școlile primare și secundare vor fi închise între 19 Ianuarie și 3 Februarie.

BUCUREȘTI 8—Ziarul „România Liberă" de astăzi publică un reportaj în care arată ca scopul recensământului este de a ajuta operei de refacere a țării și în special de a se face o evidență a locuințelor, pentru a se vedea unde trebue pus accentul pe construcții.

Totodată ziarul spulberă feluritele zvonuri lansate de reacționari în legătură cu recensământul.

Noua reglementare a învățământului universitar

BUCUREȘTI 8. — D-nii miniștrii subsecrtari de stat la Ministerul Educației Naționale, Gh. Vasilichi și Miron Nicolescu, au hotărât următoarele:

1) Incepând dela 1 Mai se desființează sesiunile extraordinare la facultăți.

2) Examene restanță nu mai pot fi decât două de fiecare sesiune.

3) Freqvența devine obligatorie la toate facultățile.

Se va studia situația celor înscriși la două facultăți precum și a funcționarilor care sunt studenți.

Zăcăminte de petrol în Banat

BUCUREȘTI 8 — După îndelungate cercetări geologii și inginerii români au descoperit în Banat o regiune petroliferă care pare să conțină mari zăcăminte.

Dat fiind importanța descoperirii s'au și început lucrările de forare, instalându-se o sondă în satul Giulbaș din jud. Timiș-Torontal.

BIBLIOTECA UNIVERSITĂȚII IAȘI

ANUL 40 Nr. 398

ABONAMENTE

Lei 450 . . . . . 3 luni
„ 5.000 . . . . . întreprinderi, autorități pe un an

Atelierele tipografice
IAȘI, STRADA LĂPUȘNEANU Nr. 37

4 Pagini 5 Lei

OPINIA

ZIAR POPULAR COTIDIAN

Sâmbătă 10 Ianuarie 1948

Redacția și Administrația
IAȘI, STR. LAPUȘNEANU Nr. 37

TELEFOANE:
Redacția. . . . . Nr. 1208
Administrația 2042
Serv. de noapte. 2088

Director C. R. GHIULEA

Indemn pentru recensământ

Preoțimea, ca factor de lumină a satelor și îndrumătoare a populației pe calea propășirii sociale, este chemată să-și dea contribuția de muncă la recensământul populației și bunurilor private și publice ale țării. Preoțimea se va găsi, în această muncă, alături de toți reprezentanții autorităților publice, ce au în grija buna stare a vieții obștești.

Recensământul sau numerotarea populației, a clădirilor și proprietăților agricole s'a făcut în toate timpurile și în toate țările. Din istorisirea Nașterii Domnului Iisus Hristos se și constată că și pe vremea aceea numerotarea populației se făcea, la locul de baștină al fiecăruia, de vreme ce bătrânul Iosif și Fecioara Maria care locuiau în Nazaretul Galilei s'au pogorât în Ierusalim ca să se înscrie la locul lor de origină. Așteptând rândul la numerotare Fecioara Maria a născut pe Mântuitorul în Staulul din Betleem unde erau găzduiți, în apropierea Ierusalimului. Deci recensământul nu este o măsură nouă administrativă ci ea se practica în cele mai vechi timpuri.

Ce urmărește recensământul rânduit la noi, de Guvernul țării? Urmărește o bună chiverniseală a gospodăriei sociale a țării.

Din pricina crâncenului război, care ne-a năpăstuit, populația s'a desrădăcinat de la obârșia ei și s'a răsfirat prin alte meleaguri. Bombardamentele au stricat clădiri particulare și publice, au distrus biserici și instituții școlare, poduri, șosele, căi ferate, linii telefonice, zăgazuri de ape, fabrici și alte instalații. Seceta a nimicit inventarul viu cu care agricultorii își munceau pământurile. Situația constatată de recensământul din 1941 nu mai corespunde realităților de pe teren.

Din pricina lipsei de date statistice precise nu se cunoaște numărul și desimea populației, fapt ce îngreuiază o dreaptă repartiție a alimentelor și celor necesare traiului prin cooperative. Unele regiuni sunt excedente altele duc lipsă din cauza răvășirii sociale pricinuită de războiu. Nu se cunoaște numărul neștiutorilor de carte, starea higienică a locuitorilor dupa localități, încât să se trimeata la locurile periclitate ajutoarele trebuitoare.

S'au pierdut multe bunuri care trebuesc înlocuite, ca astfel populația să nu simtă lipsa lor. In urma reformei agrare mulți cetățeni au fost împroprietăriți și astfel li s'au dat posibilitatea să-și ridice gospodării noui, care nu erau pe vremea vechii numerotari.

Guvernul țării, în dorința de a veni în ajutorul țărănimii și a muncitorimii, prin refacerea gospodăriilor țărănești, prin îmbelșugarea parcului de vite, prin înzestrarea țărănimii cu unelte și vite nu poate îndeplini toate aceste îmbunătățiri, decât în urma unei cunoașteri exacte a situației reale de pe teren.

Recensământul populației, clădirilor și proprietăților agricole care va avea loc la 25 Ianuarie a. c., prin datele exacte ce le va pune la îndemână, va sta la temelia reconstrucției țării noastre. Intreaga organizare administrativă a țării va fi orânduită pe datele statistice rezultate din această numărătoare.

Cum, deobiceiu, la asemenea lucrări cu caracter obștesc, apar și svonuri sau șoapte răuvoitoare, care născocesc fel de fel de închipuiri, cucernicii preoți vor lămuri poporul, fie în biserici, fie la ocazii potrivite de natura pastorală, că recensământul e o trebuință neîntârziată pentru buna gospodărie a populației. Instrucțiuni și chestionare vor primi fiecare preot fie prin preturi fie prin protopopii de plasă, care au întreaga răspundere de felul cum s'a executat recensământul în plasa pe care o conduc.

Fac atenți pe Cucernicii Preoți parohi, pe protopopii de plasă și pe cei de județ, ca orice delasare dela lucrările recensământului va fi aspru sancționat. Noi însă având încredere în puterea, zelul și priceperea de munca a colaboratorilor noștri, pe care i-am verificat de atâtea ori la acțiuni cu caracter social, nădăjduim că nu vom fi puși în situația de a sancționa, ci de a felicita și a ne arăta bucuria prin răsplătirea vrednicilor pastorale.

Cu nadejdea nesdruncinata că preoțimea Mitropoliei Moldovei va fi în rândul întâi la munca de recenzarea populației — fiind pildă pe întreaga țară, — îi trimitem urări de spor la muncă și binecuvântare arhierească.

† IUSTINIAN
Mitropolitul Moldovei

Instruirea organelor administrative din județ în technica de lucru a recensământului

— Ședința dela Prefectura de județ —

La Prefectura de județ a avut loc ieri la ora 11 dim. o ședința în legătură cu operațiile de recensământ din județul Iași. A prezidat d. subprefect Ion Prica și au fost prezenți toți pretorii statistici, inginerii agronomi și silvici șefi de Ocoale, medicii veterinari de plasă, inspectorii școlari de plasa, delegații sindicali și secretarii de pretura.

D. subprefect Ion Prică a arătat importanța recensământului și a cerut munca din partea celor mobilizați în aceasta operație.

D. Capată, controlor statistic al județului, a făcut apoi instruirea celor prezenți în technica de lucru a recensământului și în organizarea recensământului pe plași și comune.

D-sa a explicat cum trebuesc complectate formularele, a arătat etapele în care se desfășoară operațiunile de recensământ, modul cum trebue să se procedeze în satele și comunele urbane și suburbane etc.

Fiecare din membrii comisiunilor de plasă au primit câte un sector de 2-3 comune în care vor avea conducerea și raspunderea întregii operații de recensământ.

S'a procedat apoi la distribuirea materialului de recensământ pentru toate comunele din județul Iași. Materialul a venit dela București, sortat în mape separate, pe plași, comuni, sate și sectoare de recensământ.

*

Tot în cursul zilei de ieri s'a făcut la Prefectura de județ trierea preoților din oraș și județul Iași, care vor fi utilizați în lucrările de recensământ.

Unde sunt adevăratele valori

Intr'un roman epopeic scriitorul norvegian Iohann Bojer, ne relatează viața unor emigranți scandinavi pe alte meleaguri care porniți din același sat reprezentau diferite categorii sociale și stări materiale. Ajunși la destinație și ei s'au găsit în condițiuni egale de muncă și ca posibilitate de alegere a pământului ce urmau să-i aștelineze.

După un număr de ani s'a dovedit că cel care era cunoscut acasă mai sărac între dânșii și cu o droae de copii, e nevoit să se adapteze mai repede situației, să lucreze mai mult pamânt și să devie cel mai bogat. Acasă în Norvegia, deși trăia într'o țară civilizată, deși muncea din zori până în noapte cu nevasta și copiii, ajunsese la sapă de lemn iar în ierarhia satului un om fără valoare.

Ajuns stăpân pe pământul lui, el a reușit, pentru că viața de lipsuri și de muncă a pioneratului, pentru dânsul și familia lui, era în orice caz mai suportabila de cât cea de acasă unde muncea ca zilaș la străini. In schimb, ceilalți rintre care am sesizat un învățător, un intelectual dealist, un boeraș și un aventurier, cu foarte multă întârziere au reușit să parvie. Și desigur că cei mai greu le-a venit celor ce nu s'au putut adapta mentalicește la noua situație.

Am găsit că este interesant să amintim această învățătură trasă din cartea lui Bojer, pentru că în principiu situația noastră generală a oamenilor din România se aseamănă cu aceia a pionerilor în chestie. Pornim cu toții aproape în condițiuni egale să ne construim viitorul nostru propriu. Nu toată lumea se simte la fel. Sunt mulți oameni care se simt de-a binelea prost. Pe aceștia îi găsim mai ales printre aceia care altă dată au dus'o bine și prea bine, fără să merite. Ei se vaetă, ei plâng destul de sgomotos după toate privilegiile lor, după constituția lor, după Maniu, Brătienii și Tătărăscii și monarhia cu prinții, prințesele și prințișorii lor. Ei plâng după libertatea lor de a exploata muncitori, de a cumpăra pe preț de nimic pământurile, vitele și produsele țărănești, după drepturile lor la evaziune fiscală, la a vinde și cumpăra fără control. Ei plâng după libertatea lor de a nu face nimic și de a mânca cea mai albă pâine care s'a pomenit vre-o dată și în general plâng după toată acea viață de huzur, de lux și rafinament care în realitate pentru ei constituie cu totul altă lume de cât aceia în care se sbat astăzi.

Foarte greu se învață cu rația de hrană, cu gândul că va veni o zi în care vor

LAZĂR MARCU

— Continuare în pag. 2-a —

O vizită la Centrul pentru ocrotirea copilului

Cum sunt crescuți și educați copii lipsiți de sprijinul părintesc. — Ajutoarele guvernului și ale U. F. A. R.-ului —

Zilele trecute am vizitat Centrul de Ocrotire al copiilului din orașul nostru.

Am nimerit în momentul când un grup de copii pleca în colonia Centrului de Ocrotire dela Aroneana. Toți veseli și plini de bună dispoziție, îmbrăcați cu hăinuțe noi.

Cel mai mic, Mihăiță, de 3 ani, îmi spune într'un limbaj propriu;

— „P.ec la sară să mă zoc.. iar Alex. Gh. Datic, de 14 ani, ajuns singur la Iași tocmai din județul Dorohoi, nici el nu știe prin ce împrejurări, îmi răspunde cu un ton hotărât:

— „Plecăm în județ".

Dupa ce îi se dă merinde de drum și mai ales „șocolată", deliciul celor mici, copiii pleacă.

Sistemul de organizare al Centrului

Dl. Dr. D. Pascu, directorul Centrului îmi dă cu multa bunăvoință toate informațiile punându-mă în curent cu normele după care funcționează acest important așezamânt. La centrul de ocrotire sunt aduși zilnic copii găsiți pe strada sau la ușile spitalelor, abandonați de mamele lor. Alții sunt orfani de un părinte sau de ambii părinți iar un număr destul de important de copii sunt scoși din mediu de tuberculoși. Deasemenea un număr redus de copii sunt aduși de părinți care nu le pot asigura întreținerea.

Până la vârsta de 2-3 ani, copiii sunt crescuți la centru, după care ei sunt trimiși în coloniile din județ. O colonie este formată din 10-15 copii care sunt încredințați spre creștere familiilor din satul respectiv și care primesc pentru aceasta o remunerație lunara. Copii mai sunt puși sub supravegherea surorilor de ocrotire și a medicilor.

Alți copii sunt inițiați de familiile care nu au copii sau sunt mai instarite. In general, toți copii urmează cursurile de școală primara iar apoi, după aptitudini, ei sunt îndreptați spre școlile secundare practice sau teoretice.

Centrul de Ocrotire are 2 ateliere proprii în județ, unul pentru băieți și altul pentru fete: alți urmează școala de mecanici CFR.

Intreaga întreținere a elevilor până la vârsta de 21 ani și pentru ucenici până la 18 ani cade în sarcina Centrului de Ocrotire.

Cei care sunt recalcitranți și leneși sunt trimiși la centrele de îndreptare dela Copou sau Fântânele-Iași.

In mijlocul copiilor

Vizitez apoi rând pe rând toate saloanele Centrului în care sunt adăpostiți copii. Cei mai mărișori se joacă într'o camera mare și luminoasa.

Fanică Ciubotaru, de exemplu, are numai 3 ani dar

Z. SANDU

(Continuare în pag. 2-a)

Se distribuie geamuri populației

— Comunicatul Oficiului Economic Județean —

Oficiul Economic Județean Iași face cunoscut că în conform tate cu ordinul Nr. 459540 din 23 Decemvrie 1947 al Ministerului Industriei și Comerțului, cererile de geamuri pentru cantități mai mari de 105 m. p. se vor soluționa de către Oficiul Industrial al Geamurilor București. Cererile însa se vor depune la Oficiul Economic Județean Iași însoțite de devize verificate de organele technice județene sau comunale având specificația geamurilor la dimensiune. Oficiul Economic Județean, dupa ce-și va da avizul va înainta cererile și devizele la Oficiul Industrial al Geamurilor București care va satisface în raport cu disponibilitățile.

In ceiace privește cantitățile mai mici de 105 metri, acestea se vor satisface de către Oficiul Economic Județean Iași, în baza unei cereri făcute de solicitanți și vizate de către Serviciul Technic Comunal pentru Municipiu și Serviciul Technic Județean pentru Județ, organe care au obligația de a verifica la fața locului și a aviza asupra cantității.

In consecință toate cererile de geamuri ce se găsesc în prezent la Oficiul Economic Județean se vor înapoia celor în drept pentru a îndeplini formele legale.

In scurt timp

Se vor termina lucrările de nivelare din Piața Unirii

Lucrările de nivelare în Piața Unirii continuă cu multă asiduitate.

O echipă sportită de oameni muncește în prezent pe acest șantier, nivelând terenul și scoțând materialul rămas.

După terminarea acestei operațiuni, va începe pietruirea întregei piețe. E posibil ca — dacă posibilitățile vor permite — Piața să fie acoperită cu asfalt.

Lucrările de străpungere din strada Ștefan cel Mare vor fi reluate curând.

Un epilog politicianist

— Din lumea d-lor Puiu, Petrică et Comp. —

Dl. Petrică Beian, noul „șef" al unei fracțiuni liberale, a descoperit o gravă inadvertență a subalternului său d. Puiu Alexandrini.

Fostul ministru de finanțe era membru al partidului tătărăscian (moștenit astăzi de d. Petrică), dar ținea și legături de dependență cu fracțiunea Dinu Brătianu.

Pentru orice eventualitate..

Dl. Puiu era ingenios; dar trebue să-i recunoaștem și o anumită consecvență.

Ca ministru tătărăscian, a avut grijă și de amicii brătienișți. A înlesnit specula industrială și negustorească, a favorizat afacerile bancare, a ajutat la sporirea inflației monetare, a sabotat acțiunea de redresare economică a țării. Și toate acestea, în speranța de a zdruncina regimul democrat, spre a deschide perspective partidului tătărascian, și tot odată a încuraja afacerile bancaro-industriale brătienieste.

Pentrucă, în definitiv, sângele apă nu se face. Tot liberali sunt și unii și alții...

Dar d. Puiu era consecvent și cu o veche tradiție politică românească; jocul pe două

K.

— Continuare în pag. 2-a —

Prietenia popoarelor și alegerile în U. R. S. S.

de D. ZASLAVSKI

Sdrobirea fascismului german și a imperialismului japonez a eliberat multe popoare din Europa și Asia de sub jugul cotropitorilor. In această operă Armata Roșie și poporul sovietic au jucat rolul cel mai important, rolul hotăritor.

Popoarele robite de nemți și japonezi au devenit libere, însă nu toate în aceiași măsură. In această privință situația internațională actuală se caracterizează prin trei trăsături.

Prima—eliberarea popoarelor și redarea acestora a independenței lor. Complect eliberate au fost popoarele Europei răsaritene: Polonia, Iugoslavia, Cehoslovacia, Bulgaria, România și Ungaria. De sub stapânirea nemților au fost eliberate Franța, Belgia, Olanda, Norvegia, Danemarca și alte țări. In Asia au fost eliberate Coreea, Manciuria și alte regiuni ale Chinei ocupate de japonezi, precum și Indochina franceză, Indonezia, Filipinele și altele.

In fața popoarelor s'a deschis posibilitatea unei existențe și desvoltări independente și libere. Teoria fascistă germană și japoneză despre dreptul națiunilor imperialiste de a stapâni alte popoare, teoria „raselor alese" a dat faliment.

Cea de-a doua trăsătură caracteristica a situației internaționale este avântul mișcării de eliberare națională din multe țări. Popoarele vor să culeagă toate roadele victoriei asupra fascismului, însa nu totdeauna reușesc, și din cauza aceasta se naște lupta. Asistam la acest fenomen atât în Grecia, Siria și Liban, cât și în Indonezia și Indochina. In India continua lupta seculara pentru independență. Egiptul cere retragerea trupelor engleze.

Cea de-a treia trăsătură caracteristică a situației internaționale este lupta multor popoare pentru democratizarea țărilor lor, lupta împotriva asupririi naționale, împotriva resturilor fascismului, împotriva regimurilor reacționare. O astfel de luptă se duce în Iran, în Spania, în Italia și în republicile din America Latina.

Așa dar, sdrobirea fascismului n'a adus încă omenirii pacea și liniștea deplină. In foarte multe state problema națională nu e nici pe departe rezolvată.

In aceste împrejurări alegerile în Sovietele locale din U.R.S.S. sunt deosebit de semnificative. Ele arată cum poate fi rezolvată chestiunea națională pe baza egalității în drepturi și prieteniei popoarelor. Uniunea Sovietică e singurul stat multinațional din lume, în care popoarele nu se luptă între ele. Constituția U.R.S.S., al cărei creator este tovarașul Stalin, asigură tu-

— Continuare în pag. 2-a —

Un articol de Charlie Chaplin

M'am săturat de Hollywood

(Din revista engleză „Raynold News")

M'am hotărît odată pentru totdeauna să declar război Hollywoodului și locuitorilor săi. Nu-mi place să mă vaet — acest lucru mi se pare ceva indecent și inutil; dar pentrucă nu mai am nici pic de încredere în Hollywood în general și în cinematografia americană în deosebi, cred că e de datoria mea să vorbesc despre ceeace mă preocupă.

Știți ce primire a avut ultimul meu film „Monsieur Verdoux" în unele cinematografe americane și mai cu seamă la New-York. Știți deasemenea că s'au găsit imbecili care au început a mă numi „comunist" și „antiamerican". Și ceea, pentrucă eu nu pot și nu vreau să mă conformez judecății altora și pentrucă „marii stăpâni" ai Hollywoodului mai cred că pot face orice fără să se sinchisească de urmări. Dar nu va trece multă vreme până își vor pierde iluziile și își vor da seama de fapte pe care acum le ignorează.

Iată la ce mă refer: eu Charlie Chaplin, afirm că Hollywoodul moare. El nu se mai ocupă cu producția de filme de cinematograf care să reprezinte prin ele însele o artă, ci fabrică kilometri nenumărați de peliculă. Mai adaog că aceia care nu vrea să se adapteze și merge pe drumul său propriu fără a lua în seamă ingerințele marilor afaceriști ai cinematografiei, nu poate izbuti cu niciun preț la Hollywood.

Să nu credeți că mă refer la mine însumi. Să luăm ca exemplu pe Orson Wells (un mare regisor și actor de cinema

— Continuare în pag. 2-a —

SPORT

Hockey Club - Electrica
şi-a format echipa

Hockey Club Electrica a luat fiinţă în cursul acestei săptămâni, prin grija d-lui ing. Nazarenco, directorul Uzinelor Comunale Iaşi şi a d-lui prof. V. Ultimescu, antrenorul echipei.

H. C. Electrica a reuşit să legitimeze majoritatea jucătorilor ieşeni.

Hockey Club Electrica posedă echipament nou, crosse lucrate chiar de muncitorii Uzinei, precum şi puckuri suficiente.

Antrenamentele vor începe în curând, pe patinoarul dela Strandul Iasilor.

Buhuşul nu participă
la campionatele naţionale de hockey pe ghiaţă

Eri la orele 13, a sosit la Regionala OSP, o telegramă dela Buhuşi, prin care conducătorii clubului polisportiv Textila anunţă forurile conducătoare ale regionalei, că susamintitul club nu poate participa în acest an, la campionatele naţionale de hockey pe ghiaţă. Motivul acestei hotărîri este bineînţeles cauzat de greaua situaţie financiară în care se sbate asociaţia textilistă.

*

Prin neparticiparea Buhuşului la campionatele naţionale de hockey pe ghiaţă, singurul centru care ar putea reprezenta Moldova la această competiţie, rămâne Iaşul.

Dealtfel şi hotărîrile Biroului Federal sunt edificatoare:

O tabără şcolară la Diham,
organizată de U. T. M. Participă şi un delegat ieşean

Cu începere de mâine 10 Ianuarie, secţia centrală sportivă a UTM.-ului organizează o tabără şcoală la Diham, unde urmează să participe 60 secretari de asociaţii U.T.M., împărţiţi în două serii.

La Diham, orele de pregătire tehnică vor fi îmbinate armonios cu cele teoretice, deoarece se vor prelucra referate din toate ramurile sportive.

Din partea Iaşului, va participa deasemeni un reprezentant.

Turneul de wolley-ball al Marathonului în Capitală a fost amânat

Turneul de wolley-ball şi ping-pong al echipei utemiste Marathon, în Capitală, a fost amânat pentru o dată ce va fi anunţată la timp.

„Participă Buhuşul ori Iaşul". Cum, participarea textiliştilor nu poate fi realizată şansele urbei noastre se măresc considerabil. O ultimă ratificare a hotărîrii Biroului Federal, va lămuri definitiv situaţia oraşului nostru.

Ş.

COLŢUL ARLUS.

la toate şcolile secundare din Iaşi
Remarcabila activitate pe tărâmul cunoaşterii realităţilor sovietice la şcoala urbană de gospodărie din localitate

Filiala ARLUS din Iaşi a luat lăudabila iniţiativă de a organiza la toate şcolile secundare locale a unui colţ ARLUS.

Şcolile ieşene au căutat să-şi manifeste sentimentele de sinceră prietenie faţă de popoarele sovietice, aranjând acest colţ cât mai artistic şi mai convingator.

Subliniem în special eforturile elevelor şi elevilor la realizarea albumelor ARLUS. Cele mai reuşite exemplare au fost premiate, urmând a fi trimise în U.R.S.S. la colegi şi colegele din liceele şi şcolile sovietice.

La şcoala urbană de gospodine din localitate vizitatorii au plăcuta surpriză de a găsi în biblioteca colţului ARLUS o carte foarte interesantă — unicul exemplar în Iaşi — tratând despre industria porţelanului. Exemplarul este un catalog al fabricii de porţelanuri „Lomonosov" din Leningrad şi poate fi folosită şi de persoanele ce nu cunosc limba rusă deoarece are un rezumat în limba franceză.

Colţul ARLUS la susmenţionata şcoală se prezintă în forma a patru standuri a) Jurnal de perete ARLUS b) standul Sovietic având drapelul, harta URSS şi c) Albumul ARLUS şi d) standul românesc cuprinzând modele de covoare şi ceramică românească.

Activitatea pe tărâmul prieteniei româno-sovietice dela şcoala urbană de gospodărie trebuie să fie o pildă şi un imbold pentru întreg tineretul şcolăresc din Iaşi.

AL. ANDRONIC

Conferinţa inspectorilor regionali primari la Bucureşti

Pentru astăzi au fost convocaţi la Bucureşti toţi şefii de regiune şcolară pentru a se aranja situaţia detaşărilor în învăţământ.

De la Iaşi va participa dl. insp. gen. şcolar Constantineanu.

Amânarea conferinţei inspectorilor din reg. şcolară Iaşi

Din cauza plecării d-lui insp. gen. Constantineanu la Bucureşti, conferinţa inspectorilor de judeţ din reg. şcolară Iaşi ce trebuia să aibă loc astăzi se amână pentru o dată ulterioară.

O vizită la Centrul
pentru ocrotirea copilului

(Continuare din pagina I-a)

n schimb ştie să recite la poezii de ţi-e mai mare dragul să le asculţi. Ţi le debitează pe toate fără să se lase rugat iar ca încheere, ajutat de ceilalţii cânta şi „Internaţionala".

Dacă-l întrebi pe cine iubeşte mai mult îţi răspunde silabisind: „pe d-ra Dr. Cuiş şi pe d-na Popârdea (d-na Popârdea este Sora primă de ocrotire).

Pe altcineva mai aproape şi pe care să-l iubească nu are.

In general, toţi copiii arată bine şi sunt hraniţi şi îngrijiţi dupa toate prescripţiile medicale.

Insă ceeace ni se pare nouă o lipsă este numărul surorilor, insuficient spre a se ocupa cu educaţia şi instruirea lor. Ar fi bine chiar să fie detaşate şi învaţătoare de specialitate care să se ocupe îndeaproape de educaţia copiilor.

Ajutorul acordat de Guvern Centrului de Ocrotire

Guvernul acordă întregul său sprijin pentru întreţinerea şi creşterea micuţilor.

Localul Centrului de Ocrotire din strada V. Lupu care a fost distrus în timpul razboiului este actualmente în curs de reparaţie. Ministerul Sănătăţii a acordat încă 500.000 lei pentru reparaţii urmând ca în bugetul viitor să fie trecuta întreaga suma de 3 milioane necesară pentru reconstruirea definitivă a localului.

Incepând din luna Decembrie, a fost sporită alocaţia de întreţinere a copiilor din colonii dela 450 la 1050 lei lunar, suma cu care o buna întreţinere a copiilor, ne spune dl. Dr. Pascu, este asigurată.

Deasemenea, Ministerul Finanţelor va mări suma necesara pentru întreţinerea copiilor din Centrul de Ocrotire dela 18 la 50 lei.

Sprijinul organizaţiilor de masa

U. F. A. R.-ul a organizat un comitet special de doamne pentru a veni în sprijinul copiilor dela Centrul de Ocrotire.

Acest comitet încearcă să înconjoare cu dragoste şi cu caldura sufletească pe aceşti copii lipsiţi de dragoste parintească.

U. F. A. R.-ul a organizat zilele trecute o cheta publica iar cu banii rezultaţi, 13.600 lei au fost cumparate carţi şi rechizite şcolare.

*

Desigur că constatările făcute la „Centrul pentru Ocrotirea Copilului" sunt menite sa bucure pe toţi acei care se interesează de viitorul copiilor noştri.

Un epilog politicianist

— Urmare din pag. I-a —

tablouri.

Cetăţeanul prudent aranja politica pe familie. Adica, se grupau tatăl cu fiul, sau socrul cu ginerele, sau frate cu frate. Unul se inscria la liberali; celălalt la conservatori (mai apoi, la ţărănişti). Când unul venea la putere, îşi ajuta şi ruda din opoziţie. Şi viceversa.

Unii cetăţeni, mai transanţi, izbuteau să se menţie mereu la putere, înscriindu-se în regulă în partidul binecuvântat de graţia regală. Când guvernul se schimba, îşi schimba şi cetăţeanul partidul.

Treaba se făcea uşor, pentrucă nu se cereau nici convingeri, nici conştiinţă, nici jena, nici programe. Era destul sa te aranjezi cu şeful clubului.

Spre a evita întârzieri şi neînţelegeri, unii cetăţeni se înscriau în acelaş timp la liberali şi la conservatori, posedând dela ambele cluburi carnet în regulă, şi chitanţa de cotizaţii. Şi cetăţenii aceştia practici prezentau locului cuvenit, când un carnet, când altul; dupa necesitate.

Om foarte practic, d. Puiu Alexandrini a preferat ultimul sistem, aranjându-se vedetă în clubul d-lui Guţă Tătărescu; dar ţinând contact şi cu ramura Dinu Brătianu. Pentru orice eventualitate, cum spuneam mai sus.

Cine ştie ce s'ar putea întâmpla? De ce să nu fie omul prevăzător?!

Numai ca, până una-alta, nu s'a întâmplat nimic bun pentru cele două fracţiuni ale liberalismului perimat. Iar d. Puiu s'a pomenit ţipat afara, pierzând şansa de a deveni „socialist" alaturi de d. Petrică.

Vom ţine în curent pe cetitori cu urmările acestei pasionante chestii politice de proporţii mondiale.

Citiţi şi răspândiţi „OPINIA"

M'am săturat de Hollywood

— Urmare din pag. I-a —

american). Desigur că opiniile mele în legătură cu arta cinematografică nu sunt întru totul identice cu ale sale. Dar el a îndrăznit să spună marilor aşi un „nu". Şi acum, el u-i decât un om sfârşit a Hollywood.

Hollywood-ul dă acum ultima sa bătălie. Şi o va pierde, dacă nu se va decide să renunţe definitiv la standardizarea filmelor şi să înţeleagă că marile creaţiuni artistice nu se pot lucra în serie, asemenea tractoarelor.

Eu cred în mod absolut obiectiv că e timpul să se păşească pe o cale nouă şi ca banii să nu mai reprezinte un idol atotputernic al unei societăţi putrede.

Probabil că în curând voi părăsi Statele Unite, iar în ţara în care mă voi stabili ca să-mi trăiesc sfârşitul vieţii, mă voi strădui să nu uit nicio clipă că sunt un om la fel cu alţi oameni şi că am prin urmare dreptul să fiu respectat ca şi ei.

Prietenia popoarelor şi alegerile în U. R. S. S.

— Urmare din pag. I-a —

ixror popoarelor Ţării Sovietelor independenţă, libertate, ajutor şi prietenie reciprocă. In acest spirit Partidul Comunist educă de 30 de ani toate popoarele Uniunii Sovietice. Şi rezultatele se vad. Prietenia popoarelor sovietice a rezistat cu cinste tuturor încercărilor războiului. Prieteneşte, cot la cot, umăr la umăr popoarele sovietice au luptat împotriva nemţilor şi a japonezilor. Legaţi de aceiaşi prietenie, ele pornesc mână în mână la alegeri. Ele dovedesc întregii lumi că popoarele pot trăi în pace şi prietenie. Acest lucru este confirmat şi prin relaţiile de prietenie dintre U.R.S.S. şi ţările care au fost eliberate de către Armata Roşie — Polonia Jugoslavia, Bulgaria, România şi altele.

Sunt interesante listele de candidaţi pentru Sovietele locale ale republicelor naţionale. Cine sunt deputaţi? Eroi ai Uniunii Sovietice şi Eroi ai Muncii Socialiste, femei şi bărbaţi distinşi cu ordine şi medalii pentru munca lor plină de abnegaţie. Printre ei sunt numeroşi reprezentanţi ai intelectualităţii naţionale — profesori, medici, învaţători, ingineri, muncitori renumiţi.

Numele lor sunt legate de acelea ale noilor uzine şi fabrici construite într'un timp record, în locuri unde mai înainte era numai pustiu. Acolo au răsărit şcoli şi universităţi, se tipăresc cărţi şi ziare.

Campania electorală din republicile Asiei Centrale, de pildă, stă marturie a extraordinarului proces de desvoltare culturală a republicilor naţionale. Cultura lor e originala, ea îşi are radacinile în antica cultură asiatica, osândită la pieire de savanţii burghezi din Europa, dar trezită la viaţa de regimul social sovietic. Deputaţii din aceste republici sunt scriitori, poeţi, artişti şi muzicieni. Tot sufletul lor aparţine artei naţionale. Ei sunt profund devotaţi celor mai bune tradiţii ale vechilor popoare şi tot odată buni patrioţi sovietici, bolşevici înrolaţi şi neînrolaţi în partid, cetăţeni sovietici, care mai presus decât orice în viaţa preţuesc integritatea şi puterea statului sovietic, precum şi libertatea republicii lor. Sub ochii lor şi cu participarea lor directă s'a săvârşit acea minunată transformare a popoarelor lor şi ei ştiu din proprie experienţa ce rol a jucat în aceasta prietenia popoarelor şi mai ales ajutorul fraţesc al poporului rus. Ei ştiu cu toţii ca aceasta prietenie a putut lua naştere şi să se consolideze, a putut capăta acea putere de nebiruinţă, numai dupace au fost lichidate izvoarele care alimentează duşmania şi certurile naţionale — clasele capitaliste.

Prietenia dintre popoare a dat posibilitate republicilor sovietice din Asia să evite ruina şi robirea. Ca un singur om s'au ridicat popoarele sovietice împotriva nemţilor şi japonezilor şi au salvgardat libertatea şi independenţa statului Sovietic. La frontierele de Vest ale U.R.S.S. uzbecii, tadjicii, kazarii au apărat totodată pământul şi libertatea lor. Sub un steag comun, ei au purtat alături de ruşi, ucrainieni şi beloruşi. Ei au pornit la luptă pentru Stalin, iar numele lui Stalin a sunat şi sună la fel în toate limbile Uniunii Sovietice. Aceste popoare au învaţat să vadă în omul rus prietenul lor. Omul sovietic de naţionalitate rusa nu ofense zi popoarele mici. Lenin şi Stalin l-au învaţat să respecte drepturile, limba şi cultura chiar şi a popoarelor celor mai mici, să ajute aceste popoare.

Alegerile pentru Sovietele locale reprezintă un nou triumf al politicii leniniste staliniste de prietenie a popoarelor. Ele confirmă odata mai mult experienţa istorică a celui de al doilea razboi mondial, care a verificat toate statele şi toate sistemele politice şi a aratat că cea mai trainică şi puternică orânduire de stat este aceea a Puterii Sovietice — acest nou sistem social şi politic, construit pe bazele egalităţii depline în drepturi a popoarelor şi prieteniei lor de nezdruncinat. Aceasta e baza adevăratei democraţii.

(Graiul Nou)

Informaţii artistice

Literatura decadentă

La Paris a apărut o nouă piesă de Albert Camus unul din „unchii" existenţialismului intitulată „Fii Domnului".

In acţiunea piesei, o mamă şi fiica ei îşi ucid respectiv fiul şi fratele, după care mama se spânzură iar fiica se aruncă într'o fântână.

Presa franceză de specialitate notează că „spectatorului francez i s'a făcut greaţă de asemenea teme".

Premiul muzical

Premiu pentru cea mai bună compoziţie muzicală cu subiect din Revoluţia de la 1848 oferit de Facultatea Română de Radio Difuziune a fost acordat d-lui Alfred Mendelsohn pentru „Simfonia II-a"

Dl. Vasile Gianu

cel mai reputat flautist al ţării noastre şi un dirijor al cărui calităţi au fost verificate în repetate rânduri va dirija în curând orchestra Filarmonica Moldovei.

De asemeni dl. Mircea Bârsan directorul general al muzicei va dirija unul din viitoarele concerte ieşene.

Un nou actor francez

Deşi joacă de mai multă vreme de abia cu ocazia filmului „Tatăl liniştit" cu subiectul inspirat din rezistenţa franceză a fost făcut popular actorul Nöel-Nöel. Ultimul său film „Colivia cu privighetori" a fost anunţat şi la Iaşi.

„Veste-Bună

Piesa lui Mircea Ştefănescu va fi de asemeni prezentată peste câteva zile spectatorilor ieşeni într'o interpretare de calitate: Storiu, Fory Etterle şi Eugenia Zaharia.

Un cor de 160 persoane

sub conducerea d-lui Toma Carp va fi ataşat şi în bugetul Filarmonicei Moldova pentru necesităţile sale concertale.

Mihail Rom

regisorul filmelor de calitate: „Invazia" şi „Omul 217" a terminat recent un film făcut în Germania: „După victorie".

„Tosca"

piesa lui Victorien Sardou va fi jucată astăzi la Iaşi în cadrul unui turneu în frunte cu D-na Maria Antonova.

Citiţi „OPINIA"

Unde sunt adevăratele valori

— Urmare din pag. I-a —

trebui să depuie o muncă pentru această raţie şi că în general trebue să se resemneze la viaţa scobă, austeră şi onestă pe care democraţia populară o impune tuturor cetăţenilor ţării, antrenaţi la reconstrucţia ei.

Noi suntem siguri că cu timpul se vor resemna a ceste distinse personalităţi şi cu încetul se vor hotărî să devie oameni folositori. Insă ei sunt puşi în întârziere, în multă întârziere de massele de muncitori, de ţărani şi intelectuali proletari, care au sesizat că în nici un caz nu o dau mai prost ca pe vremurile beşugului pentru boeri. Aceştia învăţaţi cu viaţa grea şi cu munca, nu găsesc că li se cere prea mult în schimbul celor ce le permite viitorul. Ei nu se plâng de pâine neagră, de raţie, de lipsa filmelor americane şi a magazinelor şi restaurantelor de lux. In schimb ei au învăţat că au dreptul să controleze pe cei ce cred că pot să mănânce fără să muncească.

Cu timpul se vor resemna toţi chiulangii, şmecherii şi speculanţii trecutului să devie şi ei oameni productivi. Prevedem însă că pe scara meritelor ce se vor stabili, vor fi cu atât mai jos, cu cât au crezut că le trebue mai mult timp să-şi plângă trecutul.

Cronica cinematografică

Capitol: „Baron şi Vagabond" Sidoli: „Costică şi Mitică"

După „Cocoşatul" lui Marcel Carné, cinematograful francez încearcă din nou să realizeze teme din trecutul legendar şi cavaleresc al istoriei Franţei.

A fost ales pentru aceasta un episod din opera atât de pitorească şi de bogată în acţiune a creatorului atâtor figuri populare: Mihael Zevaco, „Capitanul Fracasse" a devenit în traducere românească „Baron şi Vagabond".

Un tip legendar prezentat însă inert fără culoare sau relief. Abel Gance a fost preocupat în tot cursul desfăşurării peliculei de realizarea unei atmosfere adecvate stilului epocei lui Ludovic XIV.

Exceptând subiectul pe de o parte carnavalesc prin falsificarea eroului, devenit în film posesorul unor puteri supranaturale, dublat de aerul unui fanfaron de operetă.

O lume desuetă de baroni şi conţi, se desfăşoară înaintea spectatorilor fără nici o legătură cu realitatea Abel Gance a căutat să lumineze impresionist filmul, nereuşind să fie decât confuz. Epoca prinsă în tot ce are mai superficial sau exterior nu prezintă nici graţie nici document. De cele mai multe ori scenele tari devin veritabi teatru de „grand guignol".

Actorii au fost „maşti" reci numai Fernand Gravey reuşind să umanizeze rolul imporvarat de regisor, al căpitanului Fracasse".

„Costică şi Mitică"

Mediocritatea gustului spectatorilor americani este demonstrată odata mai mult de filmul „Costică şi Mitica" producţie nouă a studiourilor din Hollywood. Un film de o puerilitate şocantă în care Lon Cosmello şi Rud Abbott (Costică şi Mitica) se dovedesc a fi două palide umbre a celebrului cuplu Stan şi Bran.

Bancuri vechi, gaguri anoste cu excepţia câtorva momente mai amuzante dovedesc calitatea humorului american.

In cuplul celor doi comici numai grasanul Costică activeaza cu o mimica interesantă în timp ce Mitică este doar un figurant fără importanţă.

Un film care demonstrează subiectele americane şi lipsa de gust a producatorilor lor.

OR.

Abonaţi-vă la OPINIA

Activitatea Spitalului Israelit în 1947

Spitalul Israelit care funcţionează din anul 1728 şi se întreţine din donaţii, cotizaţii, ajutor dat de M. S. O. S. şi Joint a avut în anul ce a trecut următoarea activitate:

Internaţi: 1415 bolnavi.

Au fost executate: 472 intervenţii chirurgicale de diferite calităţi.

La Policlinică s'au consultat: 65.786 diferite cazuri şi s'au făcut 3548 diferite intervenţii chirurgicale.

S'au executat reţete gratuite la un număr de 48.000 bolnavi şi restul cu taxe simbolice.

S'au executat 4200 radioscopii şi radiografii.

Spitalul are toate secţiile de specialitate şi un pavilion de T. B. C. cu o capacitate de 40 paturi.

Dr. L. Făinaru
Medic de Spital
Boli Interne — Boli de Femei
Venerice - Sifilis
IAŞI, STR. ANAST. PANU No. 40
Cons. 8—11 şi 3—8

Recensământul general agricol și al clădirilor

Pentru nevoile de documentare ale conducerii de Stat se va executa, cu începere dela 25 Ianuarie 1948, pe întreg teritoriul țării, recensământul agricol și al populației. Acest recensământ se va executa în termenele fixate pe formularele și conform normelor și instrucțiunilor date de Institutul Central de Statistică, însărcinat cu execuțarea tehnică a lucrărilor.

În comunele urbane și suburbane, precum și în regiunile rurale care au suferit distrugeri și avarii prin bombardamente și operațiuni de războiu, se va efectua totodată și un recensământ al clădirilor și locuințelor.

Sunt supuși recensământului toți locuitorii proprietari agricoli și toate exploatațiile agricole din cuprinsul țării, aparținând persoanelor fizice și persoanelor juridice de drept public sau privat. Recensământul va fi precedat de revizuirea numerilor de case și a denumirii străzilor. Executarea acestor operațiuni de revizuire cade în sarcina autorităților comunale și ea va fi îndeplinită conform normelor date și la termenele fixate de Ministerul Afacerilor Interne.

Toți funcționarii publici sunt datori să dea concursul pentru executarea recensământului.

Însărcinările primite la recensământ de către funcționarii publici nu vor putea fi refuzate, sub niciun motiv, iar autoritățile și instituțiile publice nu vor putea împiedica pe acești funcționari să le execute.

Prefectul județului organizează, pregătește și supraveghează executarea tuturor operațiunilor de recensământ. El este președintele comisiunii județene de recensământ și răspunzător față de Guvern de buna reușită a lucrărilor. Institutul Central de Statistică va detașa pe lângă Prefect un delegat special pentru recensământ, care va avea răspunderea tehnică și va face parte de drept din Comisiunea județeană de recensământ.

Toate autoritățile, instituțiile și serviciile publice locale sunt obligate a da tot concursul necesar pentru efectuarea și ducerea la bun sfârșit a lucrărilor de recensământ.

Dintre toți funcționarii Statului, învățătorii și profesorii sunt cei mai indicați de a da concursul la această operă de interes patriotic și Național.

În acest sens, conducerea M. Ed. N., a dat dispoziții categorice membrilor corpului didactic de a se încadra în această activitate și a da tot concursul pentru reușita recensământului necesar Conducerii de Stat.

Știri din Vaslui

Importante hotărîri

luate la Comisia Interimară a Primăriei orașului Vaslui

Duminica trecută a avut loc o importantă ședință a Comisiei Interimare de pe lângă Primăria orașului Vaslui, prezidată de d. primar arhitect Petre Sterian și d. av. Elias Schulimsohn, secretarul Primăriei.

Comisia a discutat și luat o serie de măsuri de o deosebită însemnătate față de starea de lucruri edilitară din ultimul timp.

Primul loc în ordinea de zi l-a ocupat acțiunea pentru colectarea porumbului. S'au refăcut tabelele de colectări, întocmindu-se tabele noi, pe un criteriu mai echitabil, pe baza căruia s'a făcut mari ușurări celor nevoiași și s'au impus cote progresive celor mai avuți, dintre care unii reușiseră să se eschiveze sau declaraseră o recoltă mai mică decât aveau în realitate.

A urmat apoi la discuții problema impozitelor comunale. Raportorii secției financiare au expus măsurile imperioase ce s'au cerut a fi luate pentru bunul mers edilitar al orașului nostru și deficiențele existente din cauza lipsei fondurilor necesare. S'a arătat că impozitele fixate sunt mult mai mici decât ar și trebuit să fie în raport cu necesitățile locale și că ele s'au repartizat în mod just, în raport cu situația materială bine cunoscută a fiecărui locuitor.

Pentru încasarea lor, s'a hotărît să se ceară concursul organizațiunilor politice, pentru a lămuri pe cetățeni despre nevoile orașului și a-i îndemna să-și îndeplinească îndatoririle către colectivitate.

De asemenea, s'a eșalonat încasarea impozitelor, înlesnindu-se contribuabililor plata lor cu 3 la sută până la 20 Ianuarie și alte 30 la sută din impozit până la data de 20 Februarie 1948, iar cei ce vor plăti integral vor beneficia de o reducere de 7 la sută. În acest sens se va emite o publicație.

Urmând la ordine chestiunea curățeniei orașului, s'a decis ca orașul să fie împărțit în 5 sectoare, care vor fi înzestrate cu mijloacele de transport necesare. Se va publica o ordonanță, care va expune obligațiunile locuitorilor pentru depozitarea gunoaielor, ce vor fi ridicate zilnic de sectorul respectiv.

D. av. E. Schulimsohn a arătat apoi că una din problemele care framântă populația locală este aceea a aprovizionării cu lemne. Primăria a distribuit gratuit celor nevoiași 52.000 kg. lemne. Spre a înfrâna specula cu lemne, s'a hotărât ca Primăria să intervină la C.A.P.S., pentru distribuirea lemnelor către populație prin înființarea unui depozit general. În oraș în acest scop, Primăria va pune la dispoziție un teren pentru depozit.

SERGIU FLORIN

Din activitatea controlului economic

În cursul zilei de eri, la sosirea trenului de Vaslui, d. Insp. A. Heleșteanu a observat un individ cu două geamantane mari.

Părându-i-se suspectă atitudinea acestuia, i-a întrebat ce are în valize. La răspunsul individului că are făină de porumb, inspectorul i-a cerut să deschidă valizele. În valize însă nu se afla făina ci... arpacaș ce urma să fie plasat în hală la „negru".

Arpacașul a fost confiscat, iar speculantului care se numește Aba Isidor, i s'au dresst acte de trimitere în judecata Instanței de Sabotaj.

Primăria Municipiului Iași
Oficiul Economic

Comunicat

Se aduce la cunoștință Instituțiilor, Sindicatelor și Întreprinderilor care au ridicat în bloc cartelele de alimente dela Oficiul Economic Municipal, că ultimul termen pentru justificarea acestor cartele este de 10 Ianuarie 1948 ora 12.

Instituțiile, Sindicatele și Întreprinderile sunt obligate să depună tabelele nominale cu distribuția pe categorii (tip) de cartele emise și cu semnătura persoanei în drept a primi cartela.

Se va face recapitulația tabelului.

Tot odată se va depune talioanele cartelelor pe luna Dec. 1947, care trebue să corespundă cu numărul cartelelor emise pe trimestrul Ianuarie 1948.

Nerespectarea în termenul fixat mai sus a depunerei justificărilor, va suferi rigorile legei sabotajului economic.

Primar, A. PALUGA
Dir. Of. Ec. C. Raducanu

Citiți Opinia

AZI LA TRIANON

Vineri 9 Ianuarie ora 8 seara
la *Teatrul Național*
Grandiosul turneu al marei artiste
MANIA ANTONOVA
cu puternica piesă a lui Victorien Sardou
TOSCA
interpretată de un ansamblu de elită în frunte cu
MANIA ANTONOVA, ULPIA HERJEU, GEORGE MUSCELEANU, COCO DEMETRESCU, DEM. PSATA, G. TURCANU, GEORGE RADU, V. CONSTANTINESCU
Rețineți biletele la agenția teatrală „Saturn" Piața Cuza Vodă Nr. 3

Un film regisat de marele ABEL GANCE și interpretat de ASIA NORIS și FERNAND GRAVEI
Baron și Vagabond
ASTĂZI
la CAPITOL

PHOENIX prezintă azi
CEL MAI MARE SUCCES
Legenda Îndrăgostiților
(L'Eternel Retour)
cu: Madeleine Sologne, Jean Marais, Jean Murat și piticul Pieral

Carnet polițienesc

Prinderea unui hoț recidivist

O urmărire cu peripeții a avut ca rezultat prinderea temutului spărgător Gh. Bucuță originar din com. Negoești—Vaslui. Acesta după ce a săvârșit o serie întreagă de spargeri în comuna sa natală și în Vaslui, s'a refugiat în Iași. Aici după ce a comis câteva spargeri, a fost simțit de poliție și pus în urmărire. Pentru a scăpa de „bucluc", Bucuță a cerut găzduire la căminul de invalizi mari mutilați oferindu-se să muncească în schimbul hranei.

Primit în cămin, după câteva zile spărgătorul a fost tentat de faptul că era lăsat singur prin camere. În cursul zilei de eri profitând de acest fapt, a forțat un lacăt de la o magazie sustrăgând niște păturî și îmbrăcăminte. După această ispravă a dispărut. Sesizându-se de spargere, directorul căminului a anunțat imediat poliția, pornind în urmărirea hoțului. După câteva ore de căutare, urma spărgătorului a fost dibuită undeva prin cartierul gării. Într'adevăr Bucuță a fost găsit ascuns într'o magazie.

La apariția polițiștilor și a păgubașului, spărgătorul a luat-o la fugă printre vagoane și cu mare greutate a putut fi prins. Transportat la chestură și anchetat sever, Bucuță a recunoscut toate furturile săvârșite la Iași, indicând că lucrurile furate le plasa pe str. Gării trecătorilor. În cursul zilei de azi urmează să fie înaintat parchetului tribunalului Iași.

După ce fură, hoții fug cu caii păgubașului

Locuitorul Gh. Cristea din șos. Păcurari 124, a reclamat poliției că a fost victima unor îndrăzneți hoți.

Astfel acesta relatează că în cursul nopții de 3 spre 4 Ianuarie, autori necunoscuți s'au introdus prin forțarea unei uși într'o camera din locuința sa. În momentul când se pregăteau să dispară cu prada, hoții fiind simțiți au dispărut luând cu dânșii numai un geamandan cu îmbrăcăminte. De subliniat faptul că răufăcătorii temându-se să nu fie prinși, au încălecat pe doi cai furați tot din grajdul susnumitului.

Furt și maltratare

O impresionantă reclamație a fost introdusă la chestura de poliție Iași, de către numita Anica Ciubotaru din str. Crucea Roșie 7.

Reclamanta relatează în plângere că după o convețuire de doi ani de zile cu individul Paulluc Ștefan, acesta a părăsit-o. Partea importantă din reclamație, o formează faptul, că înainte de a o părăsi, Pauliuc a maltratat-o până ce a leșinat și apoi a sustras din casă toate lucrurile.

Biroul Judiciar a întreprins cercetări pentru arestarea hoțului.

S'a găsit un copil de 5 ani care a rătăcit 3 zile

În cursul zilei de eri, gardianul public. Anisel V-le, a găsit un copil în etate de aproximativ 5 ani, rătăcit. Dus la poliție copilul, a fost identificat ca fiind a lui Marcu Gh. din str. Palade 10. Acesta reclamase că acum trei zile copilașul dispăruse de acasă. Au fost întreprinse cercetări pentru a se stabili de cine a fost răpit copilul și unde s'a adăpostit aceste trei zile.

Palatul de Justiție

După ce-și vinde boii îi ia cu sila înapoi

Parchetul local a cercetat următorul caz:

N. Panaitescu din comuna Bucium (jud. Iași) a vândut o pereche de boi consăteanului său Gheorghe Haras. Târgul s'a făcut în bună regulă cumpărătorul primind marfa, iar vânzătorul banii.

După câtva timp, N. Panaitescu s'a gândit cum ar proceda el, să intre din nou în posesia vitelor. Și-a pus în aplicare un plan mârșav. Dinpreună cu fiul său, Dim. Panaitescu, au călcat în toiul nopții casa lui Gheorghe Haras și amenințându-l pe acesta cu o armă, i-a luat în mod silit perechea de boi.

Dl. prim-procuror văzând procesul verbal încheiat de Postul de Jandarmi respectiv, a deschis acțiune publică împotriva lui N. și D. Panaitescu, trimițându-i în judecată pentru tâlhărie.

După un chef cu un prieten, un cetățean rămâne fără pungă

Al. Pomohaci din strada Tom. Cozma 98 a consumat o cantitate de băuturi alcoolice împreună cu un amic, Ion Ciolac din str. Păcurari 88. „Cinstirea" a durat două ore.

Când s'au ridicat să plece, Pomohaci a constatat că-i lipsește portofelul în care avea o importantă sumă de bani.

Păgubașul este convins că punga i-a fost sustrasă de prietenul de chef, întrucât n'a mai fost nimeni în preajma lor în timpul consumației.

Parchetul cercetează.

Abuz de încredere

Dl. prim procuror a deschis rechizitor împotriva lui Emil Roibu din com. Lețcani (Iași), trimițându-l în judecată pentru abuz de încredere întrucât primind în pază două vaci ale femeiei Maria D. Leonte, nu i le-a mai dat, pretextând că i-au fost furate.

Amenințare cu moartea

A fost trimis în judecată C. Al. Floarea din Tg. Frumos care a amenințat cu moartea pe Dim. Suciu, spunându-i „că-l va împușca prin geam".

DOCTOR
S. A. DAVID
Boli interne
și de copii, boli de femei
Venerice, Sifilis
Blenoragia, vindecă radical în 9 ore (Penicilina)
Iași, str. Costache Negri 1 (colț Elena Doamna)
Cons. 8—12 dim. și 2—9 seara

Informații

— D-l Lazarovici, grefier la judecătoria II mixtă Iași a fost pus în retragere din oficiu pe data de 31 Martie 1948 pentru limită de vârstă pentru a-și aranja drepturile la pensie.

— ABUZ DE INCREDERE. D. Spiridon Grigore din str. Cometa 16 a reclamat parchetului local pe comerciantul Ștefan Apetrei din str. Aviației 29 pentru abuz de încredere. Reclamantul relatează că acum câtva timp, susnumitul comerciant i-a cerut suma de 40.000 lei, oferindu-se să-i procure o cantitate de făină de grâu și unidetemn. Deși au trecut de atunci două luni nu i-a furnizat nimic din cele promise și refuză a-i înapoia banii.

— Următorul personal sanitar din orașul și județul Iași este considerat în continuare de serviciu în posturile specificate în dreptul fiecăruia:

Leonte V. oficiul sanitar cl. 5, coef. 1,70 la Spitalul Caritatea. Tabârna N. ofic. sanitar cl. 9 coef. 1,70, la serviciul Sanitar Iași, Butuican I. ofic. sanitar cl. 15, coef. 1,70 la Serviciul Sanitar Iași, Stanciu I. ofic. sanitar cl. 8, coef. 1,70, Circ. Ciurea-Iași, Pomanie I. ofic. sanitar cl. 18, coef. 1,70, Serv. Sanitar Municipiul Iași, Ungureanu Miloi . sanitar cl. 11, coef. 1,70 Serv. Sanitar Municipiul Iași.

PUBLICAȚIE

În ziua de 22 Ianuarie 1948 orele 9 se ține licitație publică la Serviciul Aprov. Materiale C.F.R. Iași din Bd. Ferdinand Nr. 7, pentru aprovizionarea cu 65.000 vagoane lemne foc esențe tari, predate franco vagon Stația C.F.R.

Se vor depune oferte închise, însoțite de o garanție provizorie de 2 la sută.

Termen de predare succesiv până la 30 Septembrie 1948.

Șeful Serv. Reg. E. Iași,
NICOLEANU EUGENIU

Iași, 7 Ianuarie 1948.

Economice

Statutele pentru organizarea cooperativelor de producție au fost definitiv redactate ele urmând a fi date publicității în cursul acestei săptămâni.

*

Oficiul industrial a Bumbacului a repartizat fabricilor de tricotaje fire pentru producerea a 148.770 duzini de ciorapi.

*

Pe domeniile sericicole ale Reazimului a fost realizată o cantitate de mătase naturală din care se vor putea fabrica 60.000 metri țesături. Se remarcă o simțitoare desvoltare a producției de gogoși de mătase.

*

Termenul acordat întreprinderilor industriale care au peste 100 muncitori înființarea biroului de calculație în vederea stabilirii timpilor de acord și de fabricație expiră la 7 Ianuarie crt.

*

Cooperativele vinicole au reușit să aducă o simțitoare scădere a prețului produselor podgoriilor. Dat fiind însă că celelalte centre de desfacere a vinurilor menține prețurile exagerate se remarcă o scădere a consumului vinului.

Predarea semințelor de floarea soarelui și rapiței

— ULTIMUL TERMEN —

Termenul de predare a cotelor obligatorii integrale de semințe de floarea soarelui și rapiței, a fost fixat pentru 31 Ianuarie crt.

Presele și teascurile țărănești nu vor pesa semințe decât cultivatorilor care vor face dovadă că au predat cota obligatorie. Colectarea cotei libere de semințe, se efectuează numai de „Institutul Național al Cooperației", în calitate de unic mandatar al statului.

După 31 Ianuarie, cultivatorii care vor face dovadă că au predat cota obligatorie, vor primi pentru fiecare 100 kg. semințe de floarea soarelui, rapiță brună sau rapiță sălbatică, predată din cota liberă la centrele de colectare ale „Institutului național al cooperației", câte 10 litri ulei rafinat.

În vederea aprovizionării federatelor, la cererea „Institutului național al cooperației" Oficiul industrial al uleiurilor este autorizat să-i pună la dispoziție cantitatea de ulei comestibil, necesar acoperirii cererilor de ulei.

Infracțiunile la dispozițiunile prezentei deciziuni se pedepsesc potrivit legii Nr. 351 din 1947, pentru suprimarea speculei ilicite și a sabotajului economic, cu modificările sale ulterioare și potrivit legii nr. 252 din 1947, pentru organizarea controlului economic.

PIERDUT buletinul de populație No. 226 | 920 pe numele Maria Ionescu Com. Bucium. Îl declar nul.

Vânzători de ziare
Se angajează în condițiuni avantajoase

ULTIMA ORA

Primăria Municipiului Iaşi

Dela Comisiunea Municipală de Recensământ

In urma recomandărilor făcute la Comisiunea Judeţeană de către şefii instituţiilor din cuprinsul Municipiului Iaşi următorul personal a fost cooptat la lucrările de recensământ pentru funcţiunea de controlor de circumscripţie:

1. Inginer Palade Vasile Direcţia II-a Reg. Silvică
2. Inginer Tebeica Alexandru, Idem
3. Dominte Ilie Idem
4. Haeri Spiridon, Inspectoratul Cadastral
5. Inginer Ponomarev B., Liceul Industrial Băieţi
6. Profesor Fotescu Dionisie, Idem
7. Preot Ilie Gheorghiţă, Seminarul Veniamin Costache
8. Marian Maximilian, Liceul Comercial băieţi
9. Profesor Haimovici Adolf, Liceul Naţional
10. Profesor Aparaschivei Platon, Liceul Naţional
11. Profesor Botezatu Ion, Liceul Internat
12. Profesor Vancea Ştefan, Liceul Internet
13. Profesor Luca Ioan, Liceul Internat
14. Profesor State Ioan, Şcoala Normală băieţi
15. Profesor Necula Vasile, Idem
16. Profesor Puşcaşu Vasile, Idem
17. Profesor Cojocaru Constantin, Idem.
18. Inv. Hatman Ştefan, Şcoala Primară băieţi nr. 1
19. Inv. Răpă Ilie, idem
20. Inv. Mihailescu Octav, Şc. Pr. băieţi nr. 3
21. Inv. Trofin Gavril, Şc. Pr. băieţi nr. 4
22. Inv. Doroftei Constantin, Şc. Prim. băieţi nr. 5
23. Inv. Dănilă Constantin, Şc. Prim. băieţi nr, 6
24. Inv. Modreanu Petru, Idem Nr. 7.
25. Inv. Ungureanu Constantin, Idem Nr. 7.
26. Inv. Buriacu Alexandru, Idem Nr. 9.
27. Inv. Tinofte Leon, Idem Nr. 11.
28. Inv. Iacob Constantin, Şcoala pr. mixtă Nr. 1 Nicolina.
29. Inv. Arbore Simion, Idem Nr. 3 Păcurari.
30. Inv. Popescu Gheorghe, Idem Nr. 4 V. Alexandri.
31. Suner Marcu, Şcoala pr. particulară Vachtel.
32. Diacon Tiberiu Meleţeanu, Sft. Mitropolie.
33. Preot Pavel Mihail, Biserica Benu.
34. Preot C. Sinescu, Biserica Lozonschi.
35. Preot I. Sandu, Biserica Sft. Ştefan.
36. Doctor M. Alexandrescu, Asig. Sociale.

Toţi cei de mai sus, urmează a fi pregătiţi din punct de vedere technic pentru operaţiunile pe teren, în care scop sunt convocaţi la Primăria Municipiului Iaşi, sala de şedinţe pentru zilele de 10, 11 şi 12 Ianuarie crt. ora 9.

Conform art. 4 din Decizia Nr. 153 | 1947 a Comisiunei Ministeriale pentru redresarea economică şi stabilizarea monetară publicată în Mon. Of. Nr. 299 din 23 XII 947, prezenţa este obligatorie.

Prezenta ţine loc de orice altă convocare.

Preşed. Comisiunei Municip. de Recensământ
GH. GH. SĂVESCU

Delegat Technic Insp. G-ral Statistic
C. TEODORESCU

Declaraţia obligatorie a mătăsurilor artificiale

In conformitate cu art. 11 din Decizia No. 5131 publicată în Monitorul Oficial 262 din 12 Noembrie 1947, comercianţii en-grosişti şi detailişti care deţin articole în serie din mătăsuri artificiale, sunt obligaţi a le declara Oficiului Economic Judeţean până la 14 Ianuarie crt.

Contravenienţii vor suferi rigorile legii.

Convocare

Pentru mâine ora 10 dimineaţă, sunt convocaţi la Oficiul Economic Judeţean, toţi proprietarii magazinelor cu puncte şi toţi comercianţii cărora li s'au aprobat cererile de a intra ca asociaţi la magazinele cu puncte.

SE CAUTA

zilnic funcţionari şi funcţionare. Deci atât Dvs. cât şi copii Dvs., pot învăţa în foarte scurt timp şi convenabil fie DACTILOGRAFIA (maşina de scris), fie STENOGRAFIA, CONTABILITATEA CORESPONDENŢA, LUCRARI DE BIROU sau LIMBI STRAINE, ca Engleza, Rusa, Franceza, Germana.

Se eliberează DIPLOMĂ.

Se scrie, se copiază şi se TRADUCE orice acte, coresdondenţă, literatură, etc. în şi din toate limbile.

Se multiplică CURSURI pentru d-nii STUDENŢI în ori câte exemplare la o maşină specială de multiplicat.

Inscrierea la orice oră din zi la: ŞCOALA DE STENODACTILOGRAFIE din strada MUZEELOR Nr. 9 (vis-a-vis de Liceul Oltea Doamna).

Trupele democrate greceşti

înregistrează noi succese în Macedonia

Situaţia economică a Greciei e disperată

BELGRAD 9. Postul de radio „Grecia Libera" transmite urmatorul comunicat de la Cartierul generalului Markos:

Forţele armatei democrate greceşti îşi continuă ofensiva începută în Macedonia centrala. Unităţi ale acestor forţe au atacat lângă Astrobalta o coloană de 35 de autocamioane aparate de tancuri.

Forţele noastre au nimicit 11 autocamioane şi un tanc. Forţe de partizani au aruncat în aer o porţiune de cale ferată de 1200 m. lângă gara Munda.

•

LONDRA 9 — Din Atena vine ştirea că guvernul grec intenţionează să cumpere din Anglia 40 mii arme şi o cantitate de muniţii corespunzătoare în contul rezervelor de aur greceşti aflate la Londra.

•

ATENA 9.— Situaţia economică din Grecia a devenit disperată din cauză că toate resursele statului merg pentru armată. Lira sterlină a ajuns să coteze 208.000 drahme.

O mulţumire

a d-lui Ion Niculi

Dl. I. Niculi, membru în Prezidiul Republicei, a publicat în ziare următoarele cuvinte de mulţumire:

Mulţumesc pe această cale cu toată dragostea şi sinceritatea, tuturor prietenilor, tovarăşilor, organizaţiilor sindicale muncitoreşti şi persoanelor particulare, care mi-au transmis urări de bine şi felicitări, cu ocazia alegerii mele, de catre Adunarea Deputaţilor, în Prezidiul Provizoriu al Republicei Populare Române, urări de fericire la începutul Anului Nou 1948 şi cu prilejul onomasticei mele.

Tuturor le transmit aceleaşi urări de bine şi prosperitate spor la muncă şi îndeplinirea năzuinţelor oamenilor muncii: libertate, progres şi bună stare, pace şi frăţie sinceră între popoare.

Trăiască Republica Populară Română!

Trăiască unitatea de luptă a popoarelor, în fruntea cărora stă Marea Uniune Sovietica, pentru independenţa, libertate şi pace.

I. NICULI
Membru în Prezidiul Provizoriu al R. P. R.

Greva de protest

a comercianţilor şi meseriaşilor franceji

PARIS 9. — In semn de protest împotriva măsurilor economice imposibile impuse de guvern, comercianţii şi meseriaşii din întreaga Franţă şi-au închis Marţi magazinele şi au ţinut întruniri de protest.

La Paris, 40.000 comercianţi au declarat „război planului Mayer"

FIRME COMERCIALE TRIMISE în JUDECATA

pentrucă nu şi-au achitat impozitele

BUCUREŞTI 9 — Organele fiscale din Capitală şi provincie au pornit o vastă campanie pentru identificarea şi trimiterea în judecată a firmelor care nu şi-au achitat impozitele.

In urma acestor controale au fost trimise în judecată pentru sabotaj urmatoarele firme din Capitală:

Soc. „Zincomar" datora statului 22 milioane.

Soc. „Electro-mecanică" datora statului 23 milioane.

Soc. „Talpa" datora statului 14 milioane.

Costandache datora statului 13 milioane.

B. Attalion datora statului 2 milioane.

Soc. „Romex" datora statului 2 milioane

iar în provincie:

Soc. „Atlantic" Galaţi datora statului 8 milioane.

Soc. „Petroşani" Hunedoara datora statului 8 milioane.

Soc. „Prima fabrică de mănuşi" Timiş. datora statului 2 milioane.

N. Brăiloiu Tecuci datora statului 3 milioane precum şi alte numeroase firme ce datorau între 1-2 milioane lei.

UN FURT CURIOS

Un ciudat furt a fost înregistrat în cursul zilei de eri în localitate.

Este vorba despre o reclamaţie introdusă la circa II-a poliţie, de către d. Şloim Avram, proprietarul unui atelier de vată de pe str. Sf. Andrei.

Aceasta relatează că eri seara a fost acostat de un individ necunoscut care l-a îmbrâncit furându-i un pachet în care avea...facturierele, bonierele şi registrele atelierului de vată.

Au fost întreprinse cercetări pentru prinderea faptaşului.

Antrepozitele

portului New-York în flăcări

Pagube de peste 1.500.000 dolari

NEW-YORK 9. — (Rador) „France Presse" transmite:

Un violent incendiu a distrus Miercuri dimineaţă antrepozitele New York provocând rănirea mai multor persoane şi pagube materiale de peste 1.500.000 dolari.

Incendiul a izbucnit pe bordul unui cargobot încărcat cu materiale inflamabile şi s'a propagat până la cheiu. Vasul a putut fi remorcat în larg şi salvat de distrugere totală.

Organizarea administrativă

BUCUREŞTI 9. — Actualmente se studiază o nouă orgnizare administrativă a Statului, prin alegerea organelor de jos în sus.

Noua Societate a scriitorilor români

BUCUREŞTI 9.— Eri a avut loc şedinţa de constituire a noii Societăţi a Scriitorilor Români care unifică fosta societate a scriitorilor români, cu societăţile scriitorilor de limba maghiară şi idiş, precum şi cu societatea scriitorilor dramatici.

Preşedinte al S.S.P. a fost ales d. Zaharia Stancu, iar vice-preşedinţi părintele Gala Galaction şi d-nii N. D. Cocea, I. Şahighian şi A. Gabor.

Abonaţi-vă la OPINIA

Greva în zona anglo-americană din Germania

BERLIN 9. — Dokerii din Hamburg şi 35.000 muncitori ai fabricii „Solingen" din Essen au declarat grevă din cauza mizeriei şi foametei care bântuie în zonele anglo-americane din Germania.

Obligaţiile fiscale

BUCUREŞTI 9. — Chiriaşii sunt obligaţi a depune cota de 27 la sută din chirie în contul proprietarului pe trimestrul în curs, până la data de 15 Ianuarie.

•

Intreprinderele care nu vor vărsa la timp impozitele pe salarii, sunt pasibili de închisoare dela 4—12 ani.

•

Ministerul Finanţelor dă următoarea lămurire:

Sunt pasibili de muncă silnică cei ce nu ţin registrele în ordine.

Sunt pasibili de închisoare corecţională cei ce se sustrag de la plata impozitelor.

Inscrierile

în Colegiile avocaţiilor

BUCUREŞTI 9. — Conform legii votate în ultima sesiune a Parlamentului, privitoare la regiementarea profesiunei de avocat, barourile au fost desfiinţate, urmând ca avocaţii să se reînscrie în colegii în masura în care vor justifica dreptul la exercitarea profesiunii.

In cursul zilei de astăzi d. ministru Lucreţiu Patraşcanu este aşteptat să sosească în Bucureşti.

Imediat se va trece la numirea comisiilor interimare ale colegiului. Avocaţii se vor înscrie în localităţile respective imediat după constituirea comisiilor.

Ministerul justiţiei va stabili ulterior numarul celor ce vor putea practica avocatura în raport cu numărul celor înscrişi şi necesităţile reale.

PIERDUT carnet c. f. r. cl. 3-a cu no. 459147 pe numele Ecaterina A. Martin, îl declar nul.

Citiţi Opinia

ORA 12

Noi decizii importante

ale comisiei de redresare economică

BUCUREŞTI 9. — Comisia ministerială de redresare economică a luat următoarele importante hotărâri:

1) Fostele domenii ale Coroanei vor fi administrate de o comisie centrala.

Pentru uşurarea muncii acestei comisii centrale, se vor înfiinţa comisii judeţene în toate judeţele unde există bunuri foste ale Coroanei.

2. Se înfiinţează o societate comercială de Stat pentru colectarea cerealelor şi oleaginoaselor.

3. Se înfiinţează o societate de Stat pentru colectarea deşeurilor metalelor feroase şi neferoase.

Se desfiinţează Oficiul Naţional al Colonizărilor. Funcţionarii şi patrimoniul acestui oficiu trec la Ministerul Agriculturii şi Domeniilor.

In privinţa recensământului

BUCUREŞTI 9 — Comisia centrală de recensământ a hotărât ca populaţia flotantă să fie recenzată acolo unde se găseşte, însă pe borderouri speciale.

Grupări politice

auto-dizolvate

BUCUREŞTI 9. — Partidele politice: „Uniunea Naţională de muncă şi reforme" a d-lui C. Argintoianu şi „Mişcarea populară românească" a d-lui P. Gheaţă s'au autodizolvat.

ŞCOLI SECUNDARE, CU NUMERE

BUCUREŞTI 9—Ministrul Educaţiei Naţionale a hotărât ca şcolile secundare să nu mai poarte nume, ci numere.

Producţia de zahăr

BUCUREŞTI 9.— Din datele strânse la Ministerul Industriei şi Comerţului, reiesă că producţia de zahăr din recolta curentă întrece pe cea din 1938.

ANUL 40 Nr. 399

ABONAMENTE

Lei 450 . . . . 3 luni

„ 5.000 Intreprinderi, autorități pe un an

Atelierele tipografice IAȘI, STRADA LĂPUȘNEANU Nr. 37

BIBLIOTECA UNIVERSITĂȚII IAȘI

4 Pagini 5 Lei

OPINIA

ZIAR POPULAR COTIDIAN

Duminică 11 Ianuarie 1948

Redacția și Administrația IAȘI, STR. LAPUȘNEANU Nr. 37

TELEFOANE:
Redacția . . . Nr. 1209
Administrația . . . 2042
Serv. de noapte . . . 2088

Director C. R. GHIULEA

Contra biurocrației

Noua reformă administrativă, introduce printre altele și un nou spirit în rezolvarea lucrărilor de birou din ministere și autorități.

Potrivit sistemului preconizat, lucrările curente vor trebui să fie soluționate în maximum cinci zile dela înregistrarea unei hârtii.

Se pune astfel capăt unei stări enervante, pricinuite nu numai de paperaseria complicată a biurocratismului nostru, dar și de o concepție ciudată a slujbașului public, care facea din el un închistat al formelor goale, în loc de un om gata să lămurească și să ușureze bunul mers al serviciilor publice.

Angajații statului erau ispitiți să cadă în greșala de a crede că nu-s în slujba nimănui.

In tot decursul istoriei noastre Statul fiind un instrument de împilare, în mâna claselor exploatatoare, împotriva tuturor oamenilor muncii, el își exercita acest instrument prin slujbașii săi. Dela gardianul care-ți lasă impresia că a fost pus să păzească ordinea împotriva dumitale iar nu pentru dumneata, până la demnitarul care se hrănea cu iluzia că e un fel de zeitate veșnică, funcționarii Statului manifestau față de public o nepăsare sau uneori o ostilitate, șicanatoare și păgubitoare.

Atotputernicul instalat la un biurou al administrației publice, care deține efemer a suta mie fracțiune din puterea Statului, n'a fost de fapt decât victima unei greșite educații profesionale.

Astăzi Republica Populară Română desăvârșește o transformare adâncă în viața poporului nostru.

Statul fiind exponentul tuturor majorității poporului e firesc ca el să insufle funcționarilor publici câteva noțiuni elementare asupra relațiilor adevarate ce trebue să existe între administrație și administrați.

Rezolvarea promptă a actelor, evitarea de a purta pe drumuri, săptămâni sau luni pe cetățean și de a mări stivele de maculatură, se va realiza în mod sigur în momentul când slujbașul Statului își va da seama că el e în primul rând slujbașul poporului.

Noua reformă administrativă aduce pe funcționar la această realitate.

SAVEL DAVICU

Echipe de medici specialiști

vor vizita întreprinderile ieșene

pentru examinarea muncitorilor și a funcționarilor

Intocmirea fișelor de sănătate. Depistarea bolnavilor pulmonari. Combaterea maladiilor

Ne-am ocupat la timp în ziarul nostru despre acțiunea inițiată de Casa Asigurărilor Sociale pentru ridicarea nivelului sanitar al salariaților din orașul nostru.

In zilele de 5 și 7 Ianuarie au avut loc la Sediul Casei Asigurărilor două conferințe sub președinția d-lui Dr. C. Bulău, medic șef și la care au participat pe lângă întregul personal medical al Asigurărilor și președintele Sindicatului Sanitar, d-l Dr. C. Sirat și Dr. Gh. Bădărău.

Aceste conferințe au avut ca scop planificarea și coordonarea activității pe tărâmul medicinei preventive pe care o duce Casa de Asigurări Sociale Iași.

Reprezentanții Sindicatului Sanitar au asigurat pe conducătorii Casei Asigurărilor de tot sprijinul lor pentru ca importanta acțiune întreprinsă să dea rezultatele cele mai bune.

Hotărârile luate

S'au luat apoi următoarele hotarâri practice:

— Incepând de Luni 12 Ianuarie, orele 8,30 o echipă de medici specialiști vor vizita întreprinderile ieșene unde, după ce vor consulta pe toți salariații, muncitori și funcționari, vor întocmi fișele de sănatate.

— Medicii specialiști vor conlucra cu responzabilul medico-social, din întreprinderile pe care le vor vizita.

— Echipa de medici va fi condusă de dl. dr. C. Bulău, medic șef sau de dl. dr. B. Fisher, medic șef ajutor al Casei Asigurărilor Sociale. E este formată din următorii specialiști: Medici higieniști: Dr. Munteanu și Dr. Mărculescu. Medic specialist de boli venerice: Dr. Ștocher. Medici stomatologi: Dr. Romano și Dr. V. Giotti. Medic O.R.L.: Dr. Stere Ștefănescu. Medic ginecolog: D-ra Dr. Ionescu. Medic oftalmolog: D-na Dr. Triandafil. Boli de piept: Dr. Matasaru și Dr. Pavelescu.

Fabricile unde există și creșe pentru copii vor fi vizitate de d-na dr. Briese.

Această echipa va fi însoțită și de personalul Sanitar auxiliar format din trei surori.

Intreprinderile care vor fi vizitate

Iată și tabelul întreprinderilor care vor fi vizitate între 12-17 Ianuarie:

Luni 12 Ianuarie: Fabrica Viscotext str. Sf. Lazăr.

Marți 13 Ianuarie: Fabrica Viscotext str. Sf. Lazăr

Miercuri 14 Ianuarie: Fabrica Firul Moldovei str. S. Lazăr.

Miercuri 14 Ianuarie: Fabrica Războiul str. S. Lazăr.

Joi 15 Ianuarie: Fabrica de ulei str. S. Lazăr.

Vineri 16 Ianuarie: Fabrica Weinștein str. Sf. Lazăr.

Sâmbătă 17 Ianuarie: Fabrica Hagotex str. Trancu.

Totodată s'a mai hotarât ca în vederea depistării bolnavilor pulmonari, Serviciul de Radiologie al Casei Asigurărilor sa funcționeze și în fiecare dupa masa între orele 16,30-19.

REP.

Excedentele budgetare

Noile metode fiscale introduse de d. ministru Vasile Luca dau roade temeinice.

D-l Luca, îndată ce a luat conducerea departamentului finanțelor, a deschis lupta împotriva evaziunilor fiscale. In acelaș timp, a suprimat orice toleranță interesată și păgubitoare, dispunând urmărirea contribuabililor mari.

Efectul a fost prodigios.

In luna Noembrie, s'au încasat aproape opt miliarde lei, câtă vreme d. Alexandrini nu izbutise sa încaseze decât șase miliarde în două luni și jumătate (dela 16 August până la 31 Octombrie).

Metoda d-lui ministru Luca a continuat și în Decembrie, cu un rezultat încă mai remarcabil. Cu toate că s'au acordat ușurări fiscale la unele categorii de mici contribuabili Fiscul a încasat 9 miliarde și 57 milioane lei. Astfel, toate prevederile bugetare ale Statului au fost complect acoperite, fara a se cere avansuri la B. N. R.

Dar ceva mai mult. Incasările au întrecut prevederile cu suma respectabilă de un miliard 375 milioane lei. Acest surplus de încasari a fost repartizat, ca credite suplimentare, pentru diferite nevoi obștești: sprijinirea spitalelor îmbunatățirea traiului ostașilor în cazărmi, ajutorarea lumii I. O. V. R., diferite investiții edilitare, agricole etc.

Și fiindcă e vorba de investiții edilitare, e locul să amintim de nevoile mari ale Iașului și ale Moldovei, în urma distrugerilor pricinuite de război.

Când s'a alcătuit bugetul general al Statului, dintr'o explicabilă masura de prevedere a fost restrâns la minimum capitalul investițiilor.

Iată însă că, printr'o chibzuială politica, economica și financiară, s'au realizat importante excedente bugetare care dau putința sporirei capitalului investițiilor.

E drept și normal ca excedentele să fie destinate, cu precadere, refacerii provinciei moldovenești, cea mai greu lovită de urgia războiului.

Ne îngăduim să rugăm pe conducatorii Statului democratic ca, atunci când repartizeaza fondurile realizate din excedentul încasărilor fiscale, sa nu uite provincia noastră, târgurile moldovenești și Iașul în special.

E o datorie națională. R.

„Colț Alb"

Note pe marginea unui film

Desigur este un mare curaj acela dovedit de cinematografia sovietică atunci când a hotărît realizarea filmului „Colț alb" după cunoscutul roman al lui Jack London. Curaj pentru că era vorba să transpue pe ecran un adevărat poem al relațiilor dintre oameni și animale, care nicăeri nu se manifestă atât de impresionant ca în regiunile îndepărtate de civilizație.

Filmul a reușit prin peisagiile și episoadele sale să ne desvolte interesul pentru o viață care nouă acestora deprinși cu trepidația orășenească ne-ar părea destul de searbădă. Și pentru că orice creație de artă în U. R. S. S. nu este pierdere de timp, ci o ocazie de a propaga îndemnu la dragoste, înțelegere și muncă, realizatorul filmului reușește din plin să demonstreze că ceia ce leagă pe oameni între ei, ceia ce pune temelia civilizației și întărește conviețuirea, nu poate fi ura și prigoana. Ura naște ură năprasnică. Legea se aplica, atât la om cât și la animal.

„Colț alb" a fost învățat să se bată pentru hrana lui zilnică. Toate instinctele sălbatice și disperate ale lupului, care deobicei se manifesta în timpul foamei de iarnă, i-au fost r e d e ș t e p t a t e, și permanentizate. Biciul, teroare și permanenta viață de luptă cu alți câini au făcut din „Colț Alb" un virtuos al urei salbatice. Pentru ca sa fie adus in aceasta stare a fost nevoie să fie în slujba unui om posedat de lăcomie, lacom după bani și după câștig oneros.

Omul specific capitalist, care cumpără și vinde orice fară scrupule, care industrializeaza și comercializeaza până și ura. Desvoltat într'un mediu moral care nu găsește nimic revoltător în faptul că exploatatorul chinuește semeni și animale pentru a câștiga bani. Stăpânul lui „Colț Alb" un fel de lup cu față de om crescut și el în atmosferă de ură, de luptă a unuia contra tuturor și de furt al binelui altuia, transmite ura lui animalului. Și acesta a dovedit că își poate întrece stapânul.

Romanul și filmul pune problema redresării animalului, care e valabilă și în relațiile dintre oameni. După cum ura naște ura, tot astfel dragostea naște dragoste. Tratat cu blândețe și iubire animalul sălbatacit redevine cel mai scump prieten al omului.

Deci noi putem trage toate concluziile și e bine sa le tragem pentru că ele devin îndreptar în viața noastră de toate zilele.

LUCA MATEI

Citind știrile externe

La pomul lăudat...

Statele Unite, declară experții americani nu vor putea livra Europei decât jumătate din cantitatea minimă de cereale și 20 la sută din cantitatea de oțel și fier de care are nevoie.

La „planul Marshall" să nu te prezinți cu sacul mare!

Nemurile lui de Gaulle

Intr'un discurs ținut în orașul Saint Etienne, generalul de Gaulle a cerut desființarea sindicatelor.

Ca să doarmă liniștit fratele său Pierre de Gaulle marele magnat al fierului francez și rudă cu Tiessen celălalt magnat al fierului german!

Vizită

Agențiile de presă italiene anunță apropiata vizită a unor vase de război americane în apele grecești.

Ca să ajute guvernul grec care a intrat rău la apă de când cu ofensiva generalului Markos!

„Trenul morții."

Ziarul indonezian „Pekerdja" anunță că în apropiere de Surabaya 46 de indigeni și-au gasit moartea într'un „Tren al morții" organizat de olandezi.

Și noi care credeam că „Trenurile morții vor dispare odată cu naziștii".

G. I.

TRIMITEREA ILEGALA

de materiale de război în Palestina

NEW YORK, 9 Ianuarie (TASS). — Corespondentul din New York al agenției United Press transmite că în cursul zilei de eri poliția a confiscat materiale de război ce erau păstrate în depozit în New York, în așteptarea trimiterii ilegale în Palestina. In ziua de 3 Ianuarie poliția din Jersey-City a confiscat 26 mii kgr. trinitrotoluen adresat unor agenții din Tel-Aviv și Haifa.

In campania agricolă de primăvară

O acțiune pentru îngrijirea livezilor, viilor și organizarea sectorului legumicol

din regiunea Iașilor

Planul de lucru stabilit de Camera Agricolă

Ne-am ocupat într'un reportaj trecut despre planul de cultura stabilit de Camera Agricolă din Iași pentru campania de lucru din primavara, arătând masurile luate în ce privește selecționarea și repartizarea semințelor, suprafețele de terenuri ce urmează sa fie lucrate, organizarea cursurilor de îndrumare agricolă și înființarea cooperativelor de producție.

Dar programul întocmit cuprinde și alte sectoare agricole, asupra carora s'a îndreptat întreaga atenție și s'a elaborat un plan metodic de munca, menit sa aduca rezultate bune.

Ingrijirea livezilor și plantări de vii

In ce privește planul de lucru în domeniul horticulturii și viticulturii, s'au hotarît următoarele:

— Organizarea unor echipe pentru curățitul și stropitul pomilor,

— efectuarea unei statistici a pomilor roditori pe specii,

— plantarea unei suprafețe de 60 ha. cu viță altoita la Comarna și Cotnari,

— înființarea unui lot sericicol de 5 ha. în jurul clădirii Ocolului agricol din com. Bivolari,

— revizuirea și repararea pompelor de stropit pomii, proprietatea Camerei Agricole,

— curățirea pomilor de scoarță batrână și văruirea lor, cunoscând că laptele de var are efect distrugator asupra larvelor.

Sectorul legumicol

Pentru sectorul legumicol s'a prevăzut în primul rând identificarea terenurilor virane conform deciziei ministeriale și înființarea gradinilor de legume.

S'a stabilit un plan de cultura obligatorie pentru fiecare ocol agricol.

Șefii de ocoale vor desfășura acest plan pe comune ținând seama de condițiile locale și teren.

Se vor înființa deasemeni grădini de zarzavat pe o suprafața de 50 ha. pe islazurile din comune: Prisacani, Costuleni, Grajduri, Țuțora, Bosia, Golaeștl, Erbiceni, Tg. Frumos, Bracști, Andrieșeni și Bivolari.

Pentru asigurarea răsadurilor necesare în campania legumicolă din primăvară, Ocoalele agricole vor obliga instituțiile care se ocupă și de cultura zarzavaturilor, precum și particularii, de a executa rasadnițe calde.

Iarăși numerotarea caselor

Printr'o ordonanță municipală, s'a luat măsura foarte bună ca proprietarii să fie obligați a-și confecționa tăblițe cu numărul curent al casei și să le fixeze la loc vizibil.

Insă aplicarea acestei dispoziții va întâmpina dificultăți serioase. Procurarea materialului, confecționarea tăbliței, timpul necesar, — nu-s la îndemâna oricui. Cetățeanul nu știe unde să facă comanda. Iar unii gospodari economicoși se vor încumeta să-și confecționeze singuri tăblițele necesare. Și ne vom pomeni astfel cu tăblițe de diferite forme, mărimi și culori, din material variat și scrise stângaci.

Ar fi mai lesne ca Primăria să facă comenzi la ateliere speciale, introducând un model unic. Iar proprietarul să fie obligat a-și ridica tăblița, contra cost, din depozitul Primăriei.

Cât privește tabelele indicatoare dela intersecțiile străzilor, ele cad în mod firesc în sarcina Primăriei. Și trebuesc lucrate din metal, scrise frumos, — nu din bucăți de lemn cum prevede ordonanța municipală.

E o lucrare a cărei utilitate e resimțită de mult în târgul nostru. Și e recomandabil să fie îndeplinită bine și cu caracter de durată.

Scriitorii progresiști ai U. S. A.

Majoritatea cărților publicate actualmente în U. S. A. în cantități uriașe și lansate cu ajutorul reclamei sgomotoase a „Clubului cărții" tind să otrăvească conștiința americanilor. Acestea sunt romane, nuvele și piese de teatru care îndepărtează pe cititori de cele mai acute probleme ale contemporaneitații, le insufla neîncredere în reușita luptei pentru idealurile progresiste și eliberatoare. propaga idei șoviniste și expansioniste, educă pe americani într'un spirit pornit spre cruzime și violență.

Literatura progresistă americana actuala numara și o serie de opere interesante. Autorii lor sunt Theodor Dreiser, Upton Sinclair, Howard Fast, Sinclair Lewis, Albert Maltz, Lilian Hellman și alții. Cele mai bune opere ale scriitorilor progresiști americani sunt în principiu dușmane canoanelor ce stau la baza literaturii aservite intereselor monopoliștilor americani. Valoarea literaturii progresiste consta în demascarea pasionata a apologeților capitalismului american contemporan, în zugravirea tot mai raspicata a dorinței oamenilor simpli de a lupta activ contra jugului reacționar.

DREISER a terminat înainte de moartea sa două romane. Unul din ele, romanul „Reazamul", a fost publicat anul trecut. In el, Dreiser a arătat tragedia din sufletul omului care a înțeles că traește într'o lume dușmănoasă lui, o lume a jefuitorilor. De curând a apărut un anunț despre apariția apropiata a altei cărți a lui Dreiser: „Stoicul", care este partea finală a „Trilogiei dorinței".

Sunt aproape zece ani de când UPTON SINCLAIR lucreaza la epopeea sa antifascista în mai multe volume, epopee a carei acțiune se desfașoară în Europa între primul și al doilea razboi mondial.

In aceste cărți se întâlnesc numeroase raționamente și caracterizari naive și eronate. Dar Sinclair îndreaptă focul principal contra fascismului și burgheziei reacționare din diferite țari contra acelor cercuri ce l-au ajutat pe Hitler sa aprindă incendiul celui de al doilea razboi mondial. In aceasta consta meritul romanelor sale.

Sinclair este unul din scriitorii de seamă ai literaturii contemporane americane. Astfel, nu de mult, a apărut în ziarul „New-York Times" o corespondență din Atena. In aceasta corespondență se spune între altele: „La Atena, capitala guvernului de extrema dreapta de cea mai mare popularitate se bucură cărțile americane de stânga. Dintre scriitorii americani, cel mai cunoscut este Upton Sinclair.

In anii celui de al doilea razboi mondial s'a publicat romanul istoric a lui Howard Fast: „Drumul libertații", care înfățișează lupta pentru drepturi purtata de negrii americani în urma războiului civil din mijlocul secolului trecut. In cartea sa, Fast a aratat măreția poporului negru gata oricând sa ia armele în mână ca sa înlăture pe chinuitorii săi. In Octombrie a aparut

(Continuare în pag. 2)

Actorul tânăr

Adolescența este, prin excelență, vârsta neliniștei, a nerăbdării. Orice tânăr trăește, la niveluri diferite, dorul de a acumula în răstimpul unei respirații, maxima experiență a oamenilor și a lucrurilor. Nevoia de a-și verifica și de a i se recunoaște polivalența înclinărilor i se impune adolescentului ca o axiomă. De aici dogmatismul și câteodată, intoleranța sa. Ideea de „record" a trecut din sport pretutindeni în manifestările tinerilor. Adolescenții de ultimă generație, de pildă, sunt „polit". sportivi, preocupați de probleme tehnice, ingineri, constructori,— întrucât aceste profesiuni reprezintă rețeta succesului rapid în viață,— fără a neglija însă poezia și artele în general. Poetul tânăr nu are certitudinea valorii sale până nu-și vede tipărită „placheta", Cetorul, până nu devine „cap de afiș".

Intr'o convorbire pe care am avut-o zilele trecute cu un „tânăr actor" acesta își vărsa necazul împotriva „compromisurilor" pe care este nevoit să le facă, în dauna talentului său, fiind pus în situația de „a face chiar și figurație", pe lângă faptul că trebue să apară uneori în roluri cu un metraj de cinci șepteli... „Chiar când obțin un rol de încredere, un rol mare, — mi se spovedea amicul — nu pot scăpa de raportarea creației mele la posibilitățile, de-acum perimate, ale celor în vârstă și de cuvintele-șablon de condescendență apreciere: tânăr care promite, sau: dacă vei munci ai să faci treabă—cuvinte însoțite de părintească bătae pe umeri, — pe când eu,—continuă actorul—vreau să scap de toți strigoii vechilor interpretări, să concep singur, să mă exprim pe Mine dealterat de viziunea nimănui..."

Am căutat să-i amintesc amicului, — care-și lăsase colțurile gurii în jos, într'un amar, blazat surâs—că arta actoricească necesită nu numai așa zisa iluminare a talentului, ci și un foarte de preț meșteșug, că acest meșteșug este rodul experienții ai muncii răbdătoare zi de zi și an de an, că a purta fiava pe scenă este un bun exercițiu pe care trebue, obligator, să-l facă orice actor tânăr, (când e nevoie chiar și cei bătrâni) spre a reuși să-și stăpânească ținuta, mersul, gestul, că în zadar va pronunța sute de cuvinte în scenă, când modularea glasului, gesticulația etc., îi trădează stângăcia. I-am mai amintit amicului tânăr actor de învățătura pe care un regisor român tot tânăr, d. Dinu Negreanu, a căpătat-o în teatrele din Uniunea Sovietică, țara în care teatrul este cu adevărat în plină înflorire, și nude repetițiile unei piese pot dura câteodată cu anii, până ce actorii dobândesc automatismele necesitate de identificarea cu personagiul pe care au a-l interpreta.

Am căutat să-l conving pe amicul meu că ceeace numim talent nu-i vine cu hârzobul din cer, că un om chiar fără înzestrare deosebită poate ajunge bun actor prin muncă neobosită, pe când un talent lipsit de exercițiu, de prelucrare, nu reprezintă nimic. Și am mai încercat să-i spun tânărului cu aspirații de vedetă că această pornire, că „vedetismul" este un impuls steril, care nu contribue la armonia, la unitatea colectivului de pe scenă, că actorul trebue să fie dominat de o nobilă camaraderie și de un accentuat spirit de echipă, că... etc. etc., dar interlocutorul meu a traversat făcând un semn de plictis. Pe față i se întipărise un demodat surâs de geniu neînțeles.

N. BARBU

Arhitecții universului scenic

— O vizită la pictorii decoratori ai teatrului. — Printre decoruri și culori

Un reportaj de MIRCEA BANU

In teatru beneficiarii succesului pubiic sunt în mod direct numai actorii. Publicul spectator alege din lumea colorată a teatrului eroii care îi sunt mai apropiați. Și aplaudă ignorând faptul că de multe ori în spatele succesului el aplaudă pe directorul de scena pe pictorul decorator, pe regisor, sufleurul, mașiniștii recuziterul, croitorul sau perucherul. Lumea aceasta a teatrului creiatoare de spectacole este „nespectaculoasă". Oamenii din umbră fac succesul pe care-l obțin cu mai puține satisfacții personale.

Intr'o serie de scurte reportagii vom prezenta lumea aceasta a teatrului invizibila pentru publicul spectator. Și pentru astăzi vom începe cu pictorii decoratori.

In atelierul lui A. Wilke

Scările de lemn ale corpului din teatru se rasucesc în spirală spre turnul în care își are atelierul de decoruri pictorul A. Wilke. Treci pe la atelierul de tâmplărie unde aplecați peste piesele pe care le au de executat lucrătorii teatrului robotesc sub conducerea șefului mașinist Ionescu. Roți și fotolii, uși sau copaci cresc din mâinile aspre dar dibace ale meșterilor.

La ultimul etaj în salopetă albastră, stropită ca un curcubeu de culori lucrează dl. A. Wilke. Printre pânzele întinse pe podea manevrează cu palete lungi și subțiri pe care le înmoaie în căldări mari de vopsele. Atelierul poartă la fiecare colț urmele trecutului teatru. Aici o schiță de Kiriacoff, dincolo o machetă de Ion Sava, undeva aruncat un proect de decor de Ion Aurel Maican. Dl. A. Wilke a fost câțiva ani elevul lui Th. Kiriacoff până ce în „Nora" în regia lui George Dem. Loghin și-a prezentat amprenta proprie sale personalității.

Apoi a lucrat câteva stagiuni ca unic pictor decorator al Teatrului facând o munca titanică și trebuind uneori să execute decoruri în câteva zile. Graba aceasta nu i-a dat de multe ori posibilitatea adâncirei și realizarii temelor date.

Planuri... proecte...

In camera de lucru numeroase schițe și machete tradează activitatea. O statuie a lui Lenin, execuție proprie ocupa un colț din încapere. Cărți, manuale de pictura, fotografii.

„Lucrez în momentul de față la decorurile piesei „Sabotaj" de Corneliu Axinte. Sper să-mi pot realiza în această stagiune unul din idealurile carierii mele: Shakespeare, făcând decorurile pentru „Romeo și Julieta" sau „Visul unei nopți de vara" spectacole pe care vreau să le ridic la marea concepție a maselor. A. Wilke ne-a vorbit despre proectele și visurile sale. Realizarea unui atelier organizat de decoruri, secții speciale de tâmplarie, croitorie, galvanoplastie, etc. toate înzestrate cu posibilitățile și oamenii necesari sa ridice un spectacol la rangul de arta. Și toate aceste ateliere sa funcționeze legate de teatru și scena prin arcade ca o uzina uriașa.

D-sa ne-a vorbit și de originalul d-sale proect de a realiza un teatru de papuși printr'un sistem propriu și cu o montare excepționala. Schițele, machetele și câteva papuși de lemn au fost realizate. Dar... proectul a ramas proect și așteapta realizarea. Până atunci papușile de lemn dorm în sertarele meșterului lor.

L-am lăsat lucrând pe laborioșul pictor cu o activitate excepționala pentru anii d-sale și am coborât de la etaj în... subsol unde își are atelierul Mircea Matcaboje.

In atelierul lui Mircea Matcaboje

Mircea Matcaboje fiind tânăr nu are propriu zis un trecut în afara de tablourile expuse în câteva ocazii printre care și Salonul Oficial. De acolo și până la „Barbă-Cot" este un salt pe care tânărul ucenic l-a executat cu ușurință de maestru. Realizarea de ornrilor sale din „Barbă-Cot" i-au adus un succes bine meritat. Mulți și-au pus întrebarea dacă tânărul pictor nu va cădea în manierism cu înclinarea sa spre fantasticul abstract, dar, ne spune Mircea Matcaboje: „Decorurile pe care le fac pentru comedia „scumpa mea Ruth" a carei acțiune se petrece în zilele noastre vor dovedi valoarea realizarii mele. Mi s'a dat în studiu o nouă feerie, pentru care principala sarcină este economia bugetara. Incolo aștept!..

Și putem adăoga noi probabil că așteaptă data încadrarii în bugetul teatrului.

Tânărul pictor executa în timpul discuției noastre câteva bibelouri pentru „Ruth" din... carton presat. Pentruca un pictor decorator trebue să știe sa facă de toate.

* * * * * * * * * * *

Pe cel de al treilea pictor al teatrului, însuși directorul instituției, dl. Marin Iordi având multiple calități în teatru îl vom surprinde într'o alta, din atribuțiile d-sale.

Până atunci spectatorii ieșeni trebuie să adauge câteva aplauze în plus și pentru „arhitecții nevazuți ai universului scenic".

MIRCEA BANU

SPORT

Anul sportiv 1947 la Iași în cifre și date

In cursul anului 1947, activitarea sportivă a orașului nostru a fost foarte bogată. Mii de sportivi, zeci de asociații polisportive, districte, toate la un loc au desfășurat o intensă activitate, care necesită a fi remarcată.

Astfel în anul care a expirat, în cuprinsul regionalei au activat următoarele resoarte:

1. Sindical, cu 175 sportivi.
2. Universitar, cu 131 sportivi.
3. Urban-Rural, cu 363 sportivi.
4. Școlar, cu 10 grupări, 2412 sportivi și 1605 sportive.

Deasemeni au mai activat:

4 districte de foot-ball
2 districte de sky
2 districte de woley-ball
1 district de ping-pong
2 districte de atletism
1 district de box
1 centru aeronautic.

Rodnica activitate a asociației Sportive Macaby

150 de gimnaști fac antrenamente săptămânale

Activitatea asociației polisportive Macaby, devine pe zi ce trece, mai rodnică. La sediul din strada Mărzescu, zilnic zeci de îndrăgostiți ai sportului cu mingea de celuloid se antrenează intens, făcând astfel o bună propagandă acestei ramuri a sportului, considerată până mai eri „minor". In sala special amenajata, se găsesc 2 mese unde toți amatorii pot juca la orice oră de zi.

Deasemeni, echipele de gimnastică ale alb-albaștrilor depun o activitate remarcabilă. Ședințele de gimnastică sunt predate atât de instructorii tineri cât și de profesorii absolvenți ai Academiei Naționale de Educație Fizică.

In prezent, 150 de gimnaști fac antrenament de 3 ori pe săptămână, fiind dirijate în 15 echipe a câte 10 oameni.

Angelica Rozeanu, la Londra!

După cum se știe, în curând se vor desfășura la Londra campionatele mondiale de ping-pong la care va lua parte și Angelica Rozeanu, campioana României. In urma excepționalei figuri făcute cu prilejul ultimelor întâlniri, se poate afirma că Angelica Rozeanu se prezintă cu șanse certe la această competiție. Jucătoarea română va face echipă de dublu cu austriaca Pritzi, fostă campioană mondială.

U.T.M.-ul ieșean

și-a desemnat reprezentantul la tabăra-școală dela Diham

Am publicat în numărul nostru de eri știrea că la Diham va fi organizată o tabără-școală, de catre Uniunea Tineretului Muncitoresc, secția centrală.

Azi suntem în măsură să anunțăm că reprezentantul UTM-ului local la această tabără va fi d. Iftimescu, responsabilul Marathonului.

Depoul C.F.R. și alcătuește o echipă de foot-ball

Depoul CFR își va alcătui în curând o echipă de foot-ball care va activa în viitorul campionat districtual. Elementele vor fi recrutate din muncitorii Depoului.

In Uniunea Sovietelor

Sky și foot-ball în același timp!

Deși suntem în plină iarnă, în Uniunea Sovietelor se mai poate practica încă foot-ballul! In timp ce la Omsk, termometrul arată —30 grade și se dispută o mare stafetă de sky pentru premiul ziarului „Omskaia Pravda", la Soci pe malul Mării Negre la plus 22 grade s'au desfășurat un match de foot-ball între 2 echipe selecționate dintre jucătorii dela Torpedo, Aripile Sovietelor din Moscova, Zenit din Leningrad și Minierul din Stalino.

Citiți „OPINIA"

Activitatea O. Z. E.-ului din Iași

Afișele au anunțat nu de mult cu ocazia reprezentării piesei „Barbă—Cot" colaborarea la această serie a unui număr de 60 de copii de la orfelinatul O. Z. E.

Grația și talentul micuților dansatori au făcut pe mulți să se interesze de existența O.Z.E.-ului.

Protecția mamei și copilului

O.Z.E.-ul este o instituție pentru protecția mamei și copilului. La Iași aceasta instituție activează prin dispensarul medico-social prin care se acordă asistență unui numar de circa 1.00 copii până la vârsta de 7 ani.

Cantinele școlare dependente de O.Z.E. acordă zilnic masa unui număr de 500 copii aparținând școlilor primare."

Greutăți

Căminele de zi ale O. Z. E-ului, și internatul de peste drum de teatru adăpostesc, hrănesc și educă un număr de peste 100 copii, în majoritate orfani din pogrom, bombardament sau repatriați. In prezent aceasta Instituție trece prin mari greutați financiare, deoarece subvențiile sunt foarte reduse în raport cu nevoile imediate ramânând astfel ca sprijinul principal să fie obținut prin fondurile locale.

Prin aceste fonduri se va putea asigura astfel un trai omenesc și un viitor luminos copiilor care nu au cunoscut până în prezent decât cele mai amare suferințe.

Sprijinul Teatrului Național

La apelul O.Z.E.-ului, a înțeles să vie în sprijinul acestei Instituții și Teatrul Național din Iași.

Astfel rețeta spectacolului cu piesa „Barbă-Cot" de Sâmbata 19 Ian., va fi cedata O. Z. E.-ului.

Aceasta piesă a făcut până în prezent cele mai mari încasări, iar pe deasupra un punct de atracție în plus îl constitue faptul că însăși copiii orfelinatului joacă în piesă.

Și desigur, având în vedere scopul acestei reprezentații publicul spectator nu va întârzia să-și dea concursul participând la ajutorarea copiilor nevoiași.

REP.

Abonați-vă la OPINIA

A. R. L. U. S.

Inceput de an

Anul 1948 — centenar al revoluției din 1848 — își deschide larg porțile unei activități culturale pentru consolidarea Republicei Populare Române.

Forma nouă de guvernământ forma noua fundamentala, cere eforturi noui pentru întărirea și adâncirea democrației populare.

Sub egida acestor primeniri, sub steagul unei munci pentru popor și prin popor toate asociațiunile culturale de massă și-au întocmit programe noui, programe ce trebuesc duse la bun sfârșit.

Asociația Română pentru strângerea legaturilor cu Uniunea Sovietică ARLUS, reîncepe activitatea — după o vacanță ce-a coincis cu vacanța școlară — prin comemorarea a 70 ani dela moartea poetului rus N. A. Necrasov.

Astfel Luni 12 Ianuarie 1948. ora 5 d. m. la sediul asociației, în sala de festivități, va avea loc ședința de comemorare la care vor vorbi domnii: conferențiar universitar, *N. Calinicenco*, despre *Necrasov-omul*, avocat *Beno Marcus* despre *Necrasov poetul social* și asistent univ. *Alexandru Andronic* despre *Necrasov și poeții sovietici*, iar domnii N. Calinicenco și asist. univ. Vl. Șetrevici vor citi din opera poetului N. A. Necrasov.

Personalitatea și rolul poetului Necrasov este indeobște cunoscut acelor ce s'au adăpat dela izvoarele nesecate ale literaturei rusești.

Atitudinea sa luptătoare contra concepției de „arta pentru arta" i-au concretizat ca un militant, un adept al artei cu tendință.

Poetul cetațean Necrasov este un precursor și în același timp isvor de luptă.

In noul an 1948 — an revoluționar în adevaratul înțeles al cuvântului. —

ARLUS-ul pășește la o activitate multilaterala, căci toate secțiile sale vor contribui, prin conferințe, la lămurirea și aducerea la cunoștința publicului românesc a tuturor problemelor de actualitate atât din viața popoarelor din URSS cât și din viața noastra.

Un program vast, scris și bine întocmit așteptă sa fie înfăptuit spre adâncirea relațiilor de prietenie sovieto-română, fundamentul și chezășia redresarii și consolidării statului și poporului român.

A. A.

Citiți Opinia

Concert simfonic pentru muncitori

Orchestra Filarmonica „Moldova" va concerta Duminică 11 Ian. a. c. la Atelierele C. F. R. sub conducerea maestrului Antonin Ciolan.

Din program fac parte: „Rapsodia în la major" de George Enescu, „Cantata despre Stalin" de Haciaturian, „Pe malul Prutului" de Ciprian Porumbescu și uvertura „1812".

Scriitorii progresiști ai U. S. A.

(Continuare din pagina I-a)

noui români ai lui Fast „Clarckton". După cum subliniază recenzentul revistei progresiste „New Massest", importanța noului cărți consta în demonstrarea că „lupta grevistilor contra spărgătorilor de grevă profesionisti este însăși lupta contra fascismului american".

Howard Fast este unul din cei mai activi oameni ai culturii progresiste americane. El a subliniat în repetate rânduri rolul ideologiei progresiste în creațiunile literare ale scriitorilor americani contemporani în vara acestui an, în darea de seamă „Marxismul și arta" Fast a subliniat: „In vremea noastră—poziția față de marxism înseamnă, — pe plan cultural—sterilitate, cinism și până la urma moarte".

Fiind unul din conducatorii organizațiilor pentru ajutorarea refugiaților antifasciști, Fast a exprimat protestul său hotărît contra reacționarilor din comisia pentru cercetarea activitații antiamericane și a fost osândit la 3 luni închisoare.

Albert Maiz, autorul mai multor nuvele anti-capitaliste, a publicat în timpul razboiului un roman despre fascismul din Germania, sub titlul „Sageata și crucea". Actualmente, scriitorul ia parte activa la lupta oamenilor progresiști din Hollywood contra regimului reacționar impus de Washington industriei cinematografice americane.

In ultimi ani, nici o temă n'a atras atât de mult atenția scriitorilor progresiști americani ca aceia a discriminărilor rasiale în U. S. A. Cea mai proeminentă și puternica opera despre viața negrilor din America, alaturi de romanul „Drumul libertății" al lui Fast, este noua carte a lui Sinclair Lewis, „Kingsblad".

Sinclair Lewis nu aparține acelor scriitori care se solidarizeaza fara rezerve cu clasa muncitoare americana. Totuși, în mijlocul acestui an Sinclair Lewis a publicat o carte despre ingrozitoarea viața a negrilor din America, despre burghezia americană care ascunde sub masca liberalismului instincte de stapânitori de sclavi. Acest roman e alaturi de cele mai bune scrieri ale lui Lewis și în unele privințe reprezinta chiar un pas înainte față de operile sale precedente.

Eroul romanului lui Lewis este un american simplu, caruia treburile îi merg bine și care se gândește sub influența ideologiei burgheze. Kingsblad urăște pe negri. Dar iata ca într'o zi el afla ca în vinele sale curge și sânge de negru. Intr'o clipa, viața cu care se obișnuește până atunci ia sfârșit. Kingsblad este concediat din serviciu. Cunoscuți și prieteni îi întorc spatele. Kingsblad devine un paria, un strain în patria sa. Instarșit, vecinii săi, instariții locuitori ai celui mai bogat cartier al unui orășel tipic american, hotarăsc să-i silească pe Kingsblad să locuiasca în ghetto-ul negrilor. Și conștiința acestuia se trezește. Foștii sai prieteni trec la amenințari, și apoi la fapte. Ei procedează după metodele fasciste. Intr'o noapte casa lui Kingsblad este asediată de mulțimea înarmată. Poliția este de partea lor. Kingsblad găsește în el curajul necesar să ia arma în mână și, împreună cu prietenii sai albi și negri, să-i gonească pe pogromiști. Acesta e cuprinsul ultimului capitol al romanului, care imprima un sens întregii carți a lui Sinclair Lewis.

Scriitorul a avut de parcurs un drum lung până sa ajungă aci. El a reușit să creeze un roman de o mare rezonanță sociala. Aceasta carte arata ca cu toata deșanțarea reacțiunii americane elementele democratice încep să-și dea seama de forța pe care o au.

Cercurile progresiste din U.S.A. se adresează celor mai buni reprezentanți ai literaturii americane ca să-și spuna cuvântul încă mai fățiș și mai raspicat. „Nu se cuvine să taci!" — scrie revista „New masses". Da, nu ți-e ingaduit să taci atunci când numeroși reprezentanți ai literaturii și cinematografiei americane sunt otrăviți și otrăvesc și pe alții cu „ideologia" reacțiunii. Nu se poate să treci cu vederea faptul că reacțiunea își proclamă în gura mare intenția de a se pune în calea omenirii spre un viitor mai bun, că anunță o cruciadă împotriva celor mai mărețe înfăptuiri ale civilizației și pregătește un nou macel mondial.

Nu e posibil să creezi literatură cu adevarat valoroasa pe o temelie mincinoasă, antiumana. Numai scriitorii care și-au însușit țelurile progresiste ale maselor democratice sunt pământul solid sub picioare și au perspective largi în domeniul creației. Iar viitorul aparține cu siguranță acelor scriitori americani care urasc din toată inima imperialismul și pun forța lor creatoare în slujba marei cauze a luptei pentru democrație.

M. MELITKI

Citiți „OPINIA"

Depozitarilor de lemne din Iaşi li s'au pus la dispoziţie mijloace de transport pentru a aproviziona oraşul cu combustibil

In cabinetul d-lui primar A. Paluga a avut loc ieri o consfătuire a depozitarilor de lemne din localitate. A participat şi d-nii ing. Bocec dela CAPS şi C. Răducanu, directorul Oficiului Economic Municipal.

Li s'a comunicat depozitarilor de lemne ca — chiar în cursul zilei de azi — să se prezinte la Oficiul local al CAPS-ului, unde să declare individual ce cantităţi de lemne au angajat în păduri.

CAPS-ul va transmite de îndată tuturor ocoalelor silvice dispoziţia să pună în vedere căruşilor să dea imediat căruţe pentru transportul lemnelor în oraş.

Prin această măsură binevenită, se înlătură piedica care a provocat până în prezent carenţa aprovizionării cu combustibil.

S'a fixat următorul tarif pentru transportul lemnelor: până la 5 km. lei 3500, între 6-10 km. lei 5000, între 10-15 km. lei 6000, între 16-20 km. lei 6600, între 21-25 km. lei 7300, între 26-30 km. lei 7500, între 31-35 km. lei 7800, între 36-40 km. lei 8000.

Aceste tarife se socotesc pentru vagonul de lemne.

In nici un caz preţul cu care depozitarii vor vinde lemnele nu va putea să depăşească 24.000 lei vagonul.

Primele care cu lemne trebue să sosească în Iaşi la începutul săptămânii viitoare.

Procesul de sabotaj al unor fabricanţi de piele

Secţia I—Sabotaj de pe lângă Curtea de Apel din Iaşi va judeca săptămâna viitoare apelul în procesul de sabotaj în care sunt implicaţi fabricanţii de talpă şi piele Pincu Israel din Roman strada Ştefan cel Mare 58 şi I. Goldenberg din acelaş oraş, strada Ştefan cel Mare 53.

La prima instanţă, Tribunalul Roman i-a condamnat pe fiecare la câte 2 luni închisoare, întrucât n'au declarat toată cantitatea de material ce îl aveau în depozit.

Dela U. T. M.

Intreceri între tineret

Pe baza planului de muncă elaborat de judeţeana U.T.M. în toate fabricile şi întreprinderile locale au început intense pregătiri.

Astfel la fabrica Victoria, muncitorii au format echipe de întrecere între filaturi, Tinerii dela I. T. I. luptă din răsputeri pentru a depăşi planul de producţie. Deasemeni şi cei dela Uzina Tinerii muncitori dela Atelierele Nicolina îşi vor amenaja un sediu propriu. In general, toţi tinerii muncitori din oraşul nostru se pregătesc cu febrilitate pentru brigzile naţionale de reconstrucţie care vor lua fiinţă în primăvară, în toată ţara.

•

D-l C. Iavorsky, secretarul general al judeţenei U. T. M. pleacă azi seara la o consfătuire a secretarilor de judeţene, care are loc la Bucureşti.

Legi apărute în „Monitorul Oficial"

In „Monitorul Oficial" No. 299 bis au apărut următoarele legi:

Legea nr. 344 pentru sancţionarea evaziunilor fiscale.

Legea Nr. 345 pentru modificarea unor dispoziţiuni din Codul de procedură penală.

Legea Nr. 346 pentru anularea dreptului de lemne de foc acordat personalului activ şi pensionat silvic, administrativ şi de specialitate, al ministerului agriculturii şi domeniilor.

Legea Nr. 347 asupra măsurilor pentru siguranţa funcţionarii instalaţiilor mecanice sub presiune şi a instalaţiilor electrice.

Legea Nr. 348 pentru ratificarea unor plaţi făcute personalului fostelor Regii Autonome ale exploatărilor industriale ale armatei, în temeiul prevederilor contractului de muncă.

Legea Nr. 349 pentru organizarea asistenţei studenţeşti.

Legea Nr. 350 privitoare la aducerea în activul societaţilor comerciale şi industriale a unor bunuri sociale.

Legea Nr. 351 pentru declararea de utilitate publică pentru interes cultural şi exproprierea terenurilor proprietatea d-nei Ileana Molner, născută Jenei, pentru nevoile şcolei primare din comuna Covaşul, jud. Mureş.

Legea Nr. 352 pentru autorizarea ministerului Minelor şi Petrolului de a institui şi acorda un permis de exploatare de zăcăminte de ţiţei şi gaze pe structura izolată şi neexplorată, Nr. XIV Seceani-Murani-Bence-ni din judeţul Timiş-Torontal.

Legea Nr. 353 pentru completarea legii Nr. 100 din 1947.

Legea Nr. 354 pentru modificarea legii Nr. 492 din 1946 pentru calcularea timpului util la pensie al avocaţilor stagiari.

Legea Nr. 355 pentru sancţionarea furturilor şi pentru cercetarea şi judecarea unor infracţiuni săvârşite în dauna Căilor Ferate Române şi a Regiei Autonome de Transport cu Autovehiculele sau în legătura cu interesele lor.

Legea Nr. 356 pentru declararea de utilitate publică şi de urgente a lucrărilor de plantaţii contra înzăpezirilor dealungul unor linii ferate.

Legea nr. 357 pentru autorizarea Statului prin ministerul agriculturii şi domeniilor de a face unele schimburi de teren.

Legea Nr. 358 pentru modificarea unor dispoziţiuni din legea Nr. 275, publicată în Monitorul Oficial Nr. 86 din 13 Aprilie 1945, pentru stabilirea unor norme trausitorii în aplicarea dispoziţiunilor Legii Invăţământului Superior şi a regulamentelor şcoalelor de învaţământ superior.

Legea Nr. 359 pentru sprijinirea creşterii şi desvoltarii întreprinderilor agricole şi forestiere.

Legea Nr. 360 privitoare la stabilirea unui raport special pentru fixarea în lei stabilizaţi a sumelor prevăzute de unele dispoziţiuni legale.

Legea Nr. 361 pentru deschiderea unui credit extraordinar special în sumă de 8.000.000 lei pe seama ministerului industriei şi comerţului.

Legea Nr. 362 pentru completarea legii nr. 203 din 23 Iunie 1947 şi stabilirea procedurii privitoare la constatarea nulităţii unor înstrainari efectuate în regiunile secetoase.

DOCTOR
S. A. DAVID
Boli interne
şi de copii, boli de femei
Venerice, Sifilis
Blenoragia, vindecă radical în 9 ore (Penicilina)
Iaşi, str. Costache Negri 3 (colţ Elena Doamna)
Cons. 8—12 dim. şi 2—9 seara

Dr. L. Făinaru
Medic de Spital
Boli Interne—Boli de Femei
Venerice - Sifilis
Tratament cu Penicilină
IAŞI, STR. ANAST. PANU No. 40
Cons. 8—11 şi 3—8

CONVOCARE

Eforia şcolară a Liceului de fete „Oltea Doamna" din Iaşi aduce la cunoştinţa profesoarelor şcolii, părinţilor elevelor, tutorilor legali precum şi tuturor persoanelor ce au activat pentru binele mersului liceului, că în ziua de 18 Ianuarie 1948 orele 10, sunt convocaţi în adunare generală ordinară, care se va ţine în localul şcoalei din str. Muzeelor Nr. 10, pentru a discuta şi decide asupra următoarelor chestiuni:

1. Descarcarea conturilor de gestiune pe exerciţiile 1944 | 1945 şi 1945 | 1946, aprobate de Casa Şcoalelor.
2. Votarea proectului de buget suplimentar dela 1 Aprilie 1947 până la 15 August 1947.
3. Fixarea taxelor şcolare pe exerciţiul 1947 | 48.
4. Votarea bugetului Eforiei şcolare pe exerc. 1947—1948 (1 Septembrie 1947 — 31 August 1948).
5. Orice alte chestiuni, ce vor fi puse la ordinea zilei.

Dacă la prima adunare nu se vor întruni numărul legal de membrii, conform art. 16 din Legea Comitetelor Eforiilor şcolare, a doua adunare se va ţine Duminică 18 Ianuarie 1948 la aceiaşi oră şi local cu orice număr de membrii prezenţi.

Preşedintele Eforiei Şcolare,
Dr. Gh. Andronovici

Carnet poliţienesc

Prinderea unui hoţ de buzunare

Incercând să „uşureze" buzunarul ţăteanului Vasile Barbu din com. Dumeşti, cunoscutul pungaş de buzunare Cică Miclos din cart. Gălăţii 18 a fost surprins şi transportat la circa IV poliţie. La percheziţia corporală, au fost găsite trei portmonee cu diferite acte sustrase probabil la „înghesuială" unor cetăţeni.

Luat din scurt, pungaşul a recunoscut că se ocupă de câtva timp în hală, cu furtul de buzunar.

Spargere

O îndrăzneaţă spargere a fost înregistrată în oraşul nostru. Este vorba despre o reclamaţie introdusă de către d-na Ecaterina Chifan din str. Amzei 14, care relatează că în noaptea de 5 spre 6 Ianuarie crt., autori necunoscuţi i-au devalizat locuinţa.

Răufăcătorii au pătruns în casă prin spargerea unei uşi, sustrăgând toată lengeria şi îmbrăcămintea susnumitei.

Arestarea unui spărgător

A fost arestat individul Gh. Arapuşor fără domiciliu stabil. Acesta este bănuit ca autorul unui furt de îmbrăcăminte, săvârşit în prejudiciul d. Dan Ţupu din str. Elena Doamna 6.

Din cercetările întreprinse de organele circ. IV poliţie, rezultă că arestatul a încercat să plaseze lucrurile furate în piaţa halei şi că nu este la prima sa ispravă de acest gen.

Cercetările sunt în curs.

Falşi poliţişti

Eri seara, au fost depuşi în arestul poliţiei locale, individii Stefan Traian şi Ion Pinescu acuzaţi cu domiciliul în strada Nicolina 179.

Aceştia după ce au tras un chef monstru la o cârciumă de pe str. Palat, au ieşit în stradă şi dându-se drept poliţişti, legitimau trecătorii.

Au avut însă ghinionul să legitimeze chiar un poliţist autentic, care la rândul său l-a legitimat şi transportat la chestură.

Se fac cercetări, pentru a se stabili dacă nu cumva falşii poliţişti s'au dedat la potlogării.

Prinderea unui „gainar"

In cursul zilei de eri d-l Topoliceanu Ioan din str. Conta 18 a depus la circa I poliţie o reclamaţie în care arată că punându-se la pândă, a reuşit să prindă un borfaş care i-a „curăţit" sistematic coteţul de păsări, în ultimul timp. Odată cu plângerea reclamantul a depus la poliţie şi corpul delict (hoţul) care a fost identificat în persoana lui Grigoraş Emil, cunoscut de poliţişti ca fiind un vechi şi cunoscut „gainar".

Intrucât se pare că borfaşul mai are şi alte fapte similare la activ, cercetările continuă.

Incercarea de sinucidere a unei tinere fete dezamăgită în dragoste

O impresionantă sinucidere a fost înregistrată în strada Ţicău A 48, eroina fiind o tânără de 19 ani.

Iată cum s'au petrecut faptele: Intr'o mică odăiţă, proprietatea doamnei Antoneta Marcu, se instalase tânăra Aurora Totoiv originară din com. Sârbeşti jud. Roman. Aceasta venise în oraşul nostru în speranţa că va reuşi să găsească o slujbă.

După câteva zile ducându-se la un bal a făcut cunoştinţă cu un tânăr care i s'a recomandat Popa Eugen student.

A urmat o scurtă idilă, cu promisiuni de căsătorie şi tânăra a acceptat să-şi primească prietenul în mica ei odăiţă. Aurora a aflat că pretinsul ei logodnic, este logodit cu alta în oraşul Vaslui.

O ceartă violentă şi tânărul supărat că secretul său fusese desvăluit şi-a luat „talpaşa" plecând din oraş.

Eri seara gazda a fost sesizată de nişte strigăte disperate, ce veneau din camera tinerei fete.

Bănuind că decerţionata se otrăvise, a transportat-o imediat, cu ajutorul vecinilor, la spital. După câteva spălaturi, victima şi-a revenit, fiind în afară de orice pericol.

Cercetările au stabilit că sinucigaşa a folosit pentru a se otrăvi o pastilă de sublimat corosiv.

Schimbarea numelui unor străzi din Iaşi

D. Anton Paluga, Primarul Municipiului Iaşi a hotărît să schimbe nomenclatura unor străzi din localitate.

Astfel, unele străzi şi piaţe ieşene vor căpăta denumirea 6 Martie, 30 Decembrie Republicii etc.

Intr'o şedinţă a Comisiei Interimare care va avea loc zilele acestea la Municipiu se va stabili cu precizie caror din străzile ieşene li se vor schimba numele.

Renovarea băii Asig. Sociale

In prezent se lucrează la amenajarea instalaţiilor băi dela Casa Asigurarilor Sociale, distruse în urma războiului. După ce baia va fi renovată, ea va fi pusă la dispoziţia asiguraţilor.

In cel mai scurt timp vor începe şi lucrările de renovare a instalaţiilor pentru băile medicamentoase cu sare şi nisip. Se spera că până în primăvară aceste lucrări vor fi duse la bun sfârşit.

Convocarea tuturor studenţilor ieşeni

Toţi studenţi din Iaşi precum şi studenţi din alte oraşe cu domiciliul stabil în timpul vacanţei în oraş sunt convocaţi pentru Luni 12 Ianuarie 1948 ora 10 dimineaţa în hallul căminului Păcurari.

Prezenţa este obligatorie.

Conferinţă

In cadrul ciclului de conferinţe a Uniunii Femeilor Democratice din România, mâine Duminică 11 Ianuarie la orele 16 are loc în localul U.F.A.R.-ului din str. I. C. Brătianu 156, conferinţa D-nei generai Aurelia Pricop, care va trata despre:

„Anul nou, anul bun pentru femeile din republica populara română".

Lărgirea sferei de activitate a unor ofici industriale

Ministerul Industriei şi Comerţului a dat eri câteva decizii, prin care se lărgeşte sfera de activitate a unor ofici industriale şi anume:

Oficiul Industrial al geamurilor, se va numi Oficiul industrial al sticlei şi Ceramicei şi va cuprinde în activitatea sa: întreprinderile producătoare de geamuri mecanice trase, geamuri turnate şi presate, articole de sticlărie de tot felul, articole de faianţă şi de porţelan.

Oficiul industrial al cimentului, se va numi Oficiul industrial al materialelor de construcţie, şi va cuprinde: întreprinderile producatoare de: ciment, var, ipsos, cărămizi obişnuite, caramizi refractare şi ţiglă.

Deasemeni se aprobă înfiinţarea unui Oficiu industrial al lemnului, în al cărui sfera de activitate intră toate întreprinderile care exploatează sau industrializează lemnul sub orice formă.

Primăria Municipiului Iaşi
Oficiul Economic

Comunicat

Se aduce la cunoştinţa Instituţiilor, Sindicatelor şi Intreprinderilor care au ridicat în bloc cartelele de alimente dela Oficiul Economic Municipal, ca ultimul termen pentru justificarea acestor cartele este de 10 Ianuarie 1948 ora 12.

Instituţiile, Sindicatele şi Intreprinderile sunt obligate să depună tabelele nominale cu distribuţia pe categorii (tip) de cartele emise şi cu semnatura persoanei în drept a primi cartela.

Se va face recapitulaţia tabelului.

Tot odată se va depune talonanele cartelelor pe luna Dec. 1947, care trebue să corespundă cu numărul cartelelor emise pe trimestrul Ianuarie 1948.

Nerespectarea în termenul fixat mai sus a depunerei justificarilor, va suferi rigorile legei sabotajului economic.

Primar, A. PALUGA
Dir. Of. Ec. C. Răducanu

AZI LA TRIANON

Un film regisat de marele ABEL GANCE şi interpretat de ASIA NORIS şi FERNAND GRAVEI

Baron şi Vagabond

ASTĂZI
la CAPITOL

PHOENIX prezintă azi
CEL MAI MARE SUCCES
Legenda Indrăgostiţilor
(L'Eternel Retour)
cu: Madeleine Sologne, Jean Marais, Jean Murat şi piticul Pieral

Noi asistenţi la Universitate şi Politehnică

Următorii şefi de lucrări, asistenţi şi preparatori suplinitori se confirmă asistenţi cu titlu provizoriu la catedrele şi laboratoarele arătate în dreptul fiecăruia:

Facultatea de Medicină

Dr. Holban Radu asistent la Institutul de Radiologie.

Dr. Ştefan Petrescu şef de lucrări Clinica neuropsihotehnică.

Dr. Bărbuţă Rubin asistent Clinica Infantilă.

D-na Dr. Margareta Dragan chimistă Clinica II Medicală Semiologică.

Dr. Jitaru Ion, preparator Clinica Chirugicală Semiologică.

Dr. Teodorescu Leonio preparator Clinica O. R. L.

Politehnica Gh. Asachi

Ing. Gh. Botez şef lucrări Laboratorul tehnologie petrol.

Lupuşor Gh. asistent laborator Chimie Organică.

Constantinescu Lucreţia asistent la catedra de Matematici generale la Facultatea de Chimie Industrială.

Facultatea de Ştiinţe: D. Vasile V. Ionescu, asistent suplinitor la Laboratorul de Zoologie a fost confirmat cu titlu provizoriu în postul ce-l ocupă, pe baza concursurilor trecute şi în conformitate cu art. 73 din legea organizarii învăţământului Superior.

Citiţi „OPINIA"

Vânzători de ziare
Se angajează în condiţiuni avantajoase
Doritorii se vor adresa la Oficiul de Difuzare.

Chirurgie
Sanatoriul Dr. Tzaicu
Iaşi, Strada Sărăriei 73

ULTIMA ORA

Consiliul Municipal
a schimbat în şedinţa de ieri denumirea unor străzi, şcoli primare şi grădiniţe de copii din localitate

Aseară s'a întrunit şedinţa Consiliului Municipal, sub preşidenţia d-lui primar Anton Paluga.

S'a hotărât schimbarea nomenclăturii unor străzi din Iaşi, după cum urmează:

Bulevardul Ferdinand se va numi în viitor Bulevardul 30 Decembrie, Bulevardul Elisabeta va purta denumirea Bulevardul Râpa Galbenă, Strada Carol se va numi strada 23 August, strada Carmen Sylva strada Gheorghiu B, Ion (luptător democrat) Aleea Principesa Maria — Elena Pavel (luptătoare antifascistă) iar Cartierul Voevodul Mihai — Cartierul Galata.

S'a mai decis schimbarea denumirii unor şcoli primare, după cum urmează:

Şcoala Carol I va fi numită Nicolae Bălcescu; şcoala Principesa Maria — Ion Creangă, şcoala Principele Ferdinand— Tudor Vladimirescu, şcoala Carmen-Sylva — M. Eminescu, şcoala Regina Elisabeta — Ing. Ada Marinescu, şcoala Gh. Mârzescu — Teodor Niculiţă, (grădiniţelor de copii din Iaşi li s'au schimbat astfel numele:

Voevodul Mihai—Ion Frimu; Domniţa Elena—Ştefan Gheorghiu; Principele Mircea (str. Vasile Lupu)—Vasile Roaita; Principele Mircea se va numi Pintilie.

O nouă sciziune
în partidul socialist francez

PARIS 10. — In Franţa a luat fiinţa un nou partid politic. El a fost constituit de catre 17 fruntaşi socialişti membrii ai comitetului central al partidului socialist francez şi care formau aripa stânga a socialiştilor.

Noul partid se intitulează „Mişcarea unită democrata socialista".

Unul din conducătorii acestui partid a declarat că „Mişcarea unită democrata socialista" va colabora cu partidul comunist pentru a stăvili încercarile reacţiunii de a instaura pe de Gaulle în Franţa.

Noul partid se bucură încă de la început de adeziunea muncitorilor şi tineretului socialist.

Presa franceză recunoaşte că piecarea din partidul socialist a aripei stângi va slăbi şi mai mult partidul lui L. Blum, reducându-l la o grupare fără mari influenţe în viaţa politică franceză.

GRECIA
înglodată în datorii faţă de americani!

NEW-YORK 10. — Şeful misiunii americane a comunicat guvernului său că Grecia va epuiza până în 6 luni tot împrumutul de 300 mil dolari acordat de Statele Unite, împrumut care urma să fie eşalonat în timp de 3 ani.

•

BELGRAD 10.— Ziarul „Borba" comentând ştirea epuizării de către Grecia numai în câteva luni, a unui împrumut de 300 milioane dolari, se întreabă la ce ia folosit acest împrumut, deoarece ţara se află în aceiaş mizerie economica încărcată în plus şi cu o datorie de 300 milioane dolari.

Primăria Iaşi
A prelungit termenul
pentru declararea locurilor virane în suprafaţă de peste 100 m. p. până la 20 Ianuar

Am arătat într'un număr anterior al ziarului nostru, că toţi cetăţenii domiciliaţi în raza Municipiului Iaşi şi care posedă un teren viran în suprafaţă de peste 100 metri pătraţi, sunt obligaţi să declare acest teren la Primărie, Serviciul Domeniilor, zilnic între orele 8-2 d. a. Deasemeni sunt datori să declare dacă înţeleg să cultive terenul în primavara anului 1948.

Termenul pentru aceste declaraţiuni care era prevăzut până la 15 Ianuarie cor. a fost prelungit până la 20 Ianuarie cor. inclusiv.

Contravenienţii la această dispoziţie, vor fi pedepsiţi potrivit legii de mobilizare agricolă.

Problema Palestinei

NEW-YORK 10. — Comitetul O. N. U. pentru împărţirea Palestinei, format din 5 state, a ţinut eri la New-York prima sa şedinţă.

Preşedinte al acestei comisii a fost ales delegatul cehoslovac.

Interzicerea spectacolelor de hipnotism

BUCUREŞTI 10. — Printr'o dispoziţie a Direcţiei generale a teatrelor, sunt oprite cu desăvârşire — începând dela 15 Ianuarie curent — orice spectacole de hipnotism, magie, vrajă, ghicit.

Rămân îngăduite spectacolele de jonglerii, prestidigitatori (scamatori), transformişti, — dar numai cu autorizaţia expresă a Direcţiei generale a teatrelor.

SE CAUTA

zilnic funcţionari şi funcţionare. Deci atât Dvs. cât şi copii Dvs., pot învaţa în foarte scurt timp şi convenabil fie DACTILOGRAFIA (maşina de scris), fie STENOGRAFIA, CONTABILITATEA CORESPONDENŢA, LUCRARI DE BIROU sau LIMBI STRAINE, ca Engleza, Rusa, Franceza, Germana.

Se eliberează DIPLOMĂ.

Se scrie, se copiaza şi se TRADUCE orice acte, corespondenţă, literatura, etc. în şi din toate limbile.

Se multiplica CURSURI pentru d-nii STUDENŢI în ori câte exemplare la o maşina speciala de multiplicat.

Inscrierea la orice oră din zi la: ŞCOALA DE STENO-DACTILOGRAFIE din strada MUZELOR Nr. 9 (vis-a-vis de Liceul Oltea Doamna).

Comitetul Democrat Evreesc-Iaşi

AZI SÂMBĂTA 10 IANUARIE orele 17.30

în sala de festivităţi a C. D. E.-ului din str. Ştefan cel Mare

Dl. farm. A. I. Cuperman reprezentantul frontului unic muncitoresc şi

Dl. Dr. Al. Haber reprezentantul blocului Palestinei muncitoare, vor vorbi despre

REPUBLICA POPULARĂ ROMÂNĂ

Copie complect nouă

Răsunătorul succes

Cu cea mai celebră vedetă

Vivian Romance

în

CARMEN

De Luni 12 Ianuarie

LA TRIANON

Prof. Dr. C. PARHON
preşedinte al Prezidiumului Republicei
Dl. Gh. Stere numit secretar al Prezidiului
Atribuţiile Inaltului Prezidium fixate prin decret special

Monitorul Oficial de ieri publică înaltul decret prin care sunt fixate atribuţiunile Prezidiului Provizoriu al Republicei Populare Române.

Decretul are următorul cuprins:

Art. 1. — In conformitate cu articolul 6 din legea Nr. 363 din 1947, Prezidiumul Republicei Populare Române, are următoarele atribuţuni:

Convoacă Adunarea Deputaţilor în sesiune ordinară şi extraordinară la cererea Consiliului de Miniştri.

Prezidiumul Republicei Populare Române semnează legile şi dispune publicarea lor în Monitorul Oficial.

Exercita dreptul de graţiere.

La propunerea Consiliului de Miniştri, numeşte şi revoca pe membrii guvernului.

Numeşte şi confirmă în funcţiunile publice conform legilor.

Stabileşte şi conferă gradele militare în conformitate cu legea.

Instituie şi conferă decoraţiile Republicii Populare Române, conform legilor.

Acreditează şi recheamă reprezentanţii diplomatici ai Republicei Populare Române, la propunerea Ministrului Afacerilor Straine şi primeşte scrisorile de acreditare şi rechemare a reprezentanţilor diplomatici ai statelor straine, acreditaţi pe lângă Prezidium.

Art. 2. — Toate celelalte atribuţiuni ale puterii executive sunt exercitate de către Prezidiumul Republicii Populare Române prin Consiliul de Miniştri al Republicii Populare Române, care este organul executiv al puterii de Stat.

Art. 3. — Cei mai în vârstă dintre membrii Prezidiumului, exercita în drept şi în fapt funcţiunea de Preşedinte al Prezidiumului Republicii Populare Române.

Art. 4. — Pentru coordonarea activitaţii Prezidiumului Republicii Populare Române, unul din membrii Prezidiumului va îndeplini atribuţiunile de secretar şi va fi ajutat de o cancelarie a Prezidiumului.

Art. 5—In conformitate cu art. 3 şi 4, ale prezentului decret Preşedinte al Prezidiumului Republicii Populare Române este d. profesor C. I. Parhon, şi cu funcţiunea de secretar se însărcinează d. Gheorghe C. Stere.

Art. 6 — Hotăririle Prezidiumului Republicii Populare Române se dau prin decrete prezidenţiale, la propunerea guvernului, cu majoritate, şi vor fi semnate de Preşedintele Prezidiumului R. P. R. şi de secretar.

Art. 7 — Stema Republicii Populare Române este înfăţişată prin: un tractor, un grup de trei furnale pe câmpul unui soare care răsare, înconjurat de o înmănunchiere de spice de grâu, legată de o panglică având inscripţia Republica Populară Română şi iniţialele R. P. R. la capătul spicelor.

Art. 8. — Colorile Republicei Populare Române sunt: albastru, galben şi roşu aşezate vertical şi având în centrul câmpului galben Stema Republicii.

Art. 9. — Sediul Prezidiumului este în Bucureşti, Capitala Republicii Populare Române.

Art. 10. — Drepturile de salarizare ale membrilor Prezidiumului R.P.R., se vor fixa prin lege.

Art. 11. — Prezentul decret va fi supus aprobării Adunării Deputaţilor care este păstrătoarea puterilor încredinţate de poporul român.

•

Decretul are data de 8 Ianuarie 1948 şi este semnat de membrii Inaltului Prezidiu precum şi de d. prim ministru dr. Petru Groza.

MARI MANIFESTAŢII
ale soldaţilor italieni
împotriva guvernului Gasperi

ROMA 10 — In zilele de 5 şi 6 Ianuarie au avut loc la Bologna, Milano, Udine şi Palermo, manifestaţii împotriva guvernului, organizate de către soldaţii contigentului 1945 pe care guvernul refuză să-i demobilizeze, deşi şi-au terminat stagiul militar.

La Roma soldaţii pregătesc un marş pe străzile principale.

Ziarele „Unita" şi „Avanti" oficioasele partidelor muncitoreşti, au pornit o campanie în contra guvernului Gasperi care prin ţinerea sub arme a câţ mai multe contigente încearcă să intimideze Frontul popular în preajma alegerilor.

Un nou acord comercial româno-sovietic

Eri a trecut prin localitate, în drum spre Moscova, delegaţia economică română pentru încheierea unui nou acord comercial.

Delegaţia e condusă de d. Vasile Luca ministrul finanţelor şi cuprinde pe d-nii I. G. Maurer, Zeigher subsecretari de stat la Ministerul Industriei şi Comerţului, Miron Constantinescu secret. Comisiei de Redresare Economică precum şi mai mulţi tehnicieni.

Din delegaţie face parte şi un reprezentant al Soc. Rom. de radiodifuziune care se deplasează pentru a achiziţiona materiale radiofonice necesare înlocuirii postului de radio-Bucureşti.

Acţiuni antidemocratice ale poliţiei americane

NEW-YORK 10.— Poliţia din New-York a arestat eri 60 de persoane care s'au prezentat la legaţia spaniolă protestând contra uciderii luptătorului democrat Zoroa.

Aceste 60 de persoane reprezentau următoarele asociaţii: „Veteranii de războ"; Partidul Comunist American şi societatea muncitorilor spanioli din U. S. A.

Bugetele şcolilor

BUCUREŞTI 10. — Ministerul Educ. Naţ. pune în vedere tuturor şcolilor secundare să trimită de urgenţă Ministerului, bugetul. In caz că nu-l vor trimite la timp bugetul va rămâne în sarcina directorului şcolii.

CAMERA DE COMERŢ ŞI DE INDUSTRIE IAŞI

Convocare

Comercianţii şi industriaşii din oraşul Iaşi, sunt rugaţi să se prezinte la sediul Camerii de Comerţ şi de Industrie Iaşi, în ziua de

Sâmbătă 10 Ianuarie 1948, orele 18,30

pentru a participa la conferinţa, unde d. Administrator Financiar Principal, va da lămuriri în legatură cu aplicarea Legii Evaziunii Fiscale.

Preşedinte, Indiscilrabil

Secretar, G. Clain

Audienţe diplomatice

BUCUREŞTI 10. — D-na Ana Pauker ministru de externe, a primit eri în audienţe separate pe însărcinatul de afaceri a Argentinei, ministrul Statelor Unite şi ambasadorul Jugoslaviei.

ORA 12

Se pregăteşte o largă amnistie

BUCUREŞTI 10 — Actualmente se pregătesc o serie de legi care prevăd amnistierea următoarelor delicte; ofensă în contra regalităţii, dezertare, nesupunere. călcate de consemn, părăsire de post, risipire de efecte militare şi o serie de infracţiuni la legislaţia maritimă.

Din privilegiile Coroanei

BUCUREŞTI 10 — Ziarul „Scânteia" publică un reportaj în care arată cum Regele care avea cele mai mari venituri din ţară, nu plătea niciun fel de impozit.

Un nou gen de sabotaj

BUCUREŞTI 10. — Ministerul de Finanţe a dat dispoziţia ca apelurile fiscale nejustificate făcute de contribuabili, să fie considerate delicte de sabotaj

Sporirea producţiei materialelor de construcţie

BUCUREŞTI 10. — Ministerul Industriei şi Comerţului a programat un vast plan pentru mărirea producţiei materialelor de construcţie.

Conform acestui plan se vor produce lunar 275.009 m. patraţi de geamuri, iar producţia de carton asfaltat şi de cherestea va atinge începând din Martie, o cantitate lunară de, respectiv 1.689.000 m. patraţi şi 126.000 m. cubi.

Oficiu industrial farmac...

BUCUREŞTI 10 — Prin jurnalul Consiliului de Miniştri ... ciul Industrial al produselor farmaceutice care cuprinde ... principale din ţară.

UL 40 Nr. 400

ABONAMENTE

ei 450 ... 3 luni
5.000 întreprinderi, autorităţi pe un an

Atelierele tipografice
IAŞI, STRADA LĂPUŞNEANU Nr. 37

BIBLIOTECA UNIVERSITĂŢII IAŞI

4 Pagini 5 Lei

OPINIA

ZIAR POPULAR COTIDIAN

Marţi 13 Ianuarie 1948

Redacţia şi Administraţia
IAŞI, STR. LAPUŞNEANU Nr. 37

TELEFOANE:
Redacţia. . . Nr. 1206
Administraţia . . 2045
Serv. de noapte . . 2088

Director C. R. GHIULEA

Afacerile şi înarmările... pacifiste !

Dl. preşedinte Truman, d. ministru Marshall şi d. senator Vanderberg şi diverşi domni Trustmani se întrec în rostirea de cuvântări pacifiste. Şi pentru a-şi sublinia practic pacifismul, au decis introducerea serviciului militar obligator în Statele-Unite.

Între timp, o escadră navală americană face manevre în Mediterană, în apropierea coastelor greceşti; vase de război americane sunt cedate Greciei şi Turciei; misiuni militare şi transporturi de armament sosesc mereu la Pireu. Amestecul direct în Grecia şi înteţirea războiului civil se fac fără nici o jenă.

Paralel cu aceste preocupări... pacifiste, politicienii-bancheri din Washington se tocmesc şi pregătesc „salvarea Europei" prin planul Marshall. Au destinat deocamdată o tranşă de vreo 7 miliarde dolari pentru o perioadă de 15 luni.

Banii vor fi livraţi în primul rând sub formă de armament şi diverse furnituri militare. Prin aceasta se dau două lovituri dintr'odată: 1. Se acordă comenzi industriei americane de război, căutându-se a se îndepărta momentul crizei industriale interne; 2. Se înarmează armate europene, în slujba imperialismului american.

După această pacifistă operă de înarmare, se vor mai expedia în Europa produse alimentare, materii prime şi semi-fabricate, creditate pe bază de preţuri serioase în comptul planului Marshall. Şi de data aceasta se urmăresc iarăşi două lovituri dintr'odată: 1. Întârzierea crizei economice prin procurarea de comenzi industriei americane. 2. plasament de bani producător de uriaşe dobânzi.

Iar pe deasupra, această negustorie calificată e prezentată în haina generozităţii şi aserveşte popoarele europene la cheremul politicienilor-negustori de peste ocean.

Afacerea e bine plănuită. Totuşi americanii discută de luni de zile şi anunţă că abea la Aprilie viitor au de gând să înceapă livrările.

Temporizarea aceasta îşi are rostul ei. Ori cât ar fi de grăbiţi oamenii Wall-Streetului să facă plasamente şi să-şi înarmeze mercenari, se tem de schimbări politice în Europa apuseană, care le-ar periclita capitalurile investite. Întârzierea o provoacă intenţionat, nădăjduind că între timp vor izbuti să instaleze regimuri dictatoriale la Paris şi Roma, spre a-şi asigura afacerile prin distrugerea mişcărilor democratice populare.

Dar mersul implacabil al vremii le va răsturna toate socotelile. Forţa unită a lumii muncitoare din ambele continente va ajunge în cele din urmă, să doboare afacerismul şi imperialismul agresiv, eliberând omenirea de exploatare economică şi de teroare războinică.

Y.

1200 vagoane sfeclă de zahăr au fost recoltate în judeţul Iaşi

În urma măsurilor luate de Prefectura de judeţ, au fost scoase din pământ şi transportate la fabrica din Roman, 1200 vagoane sfeclă de zahăr.

A mai rămas de recoltat în jud. Iaşi, circa 100 vagoane sfeclă de zahăr.

Operaţiunile continuă şi în scurt timp ele vor fi terminate.

VEDERI DIN U. R. S. S.

O stradă din Voronej

Rasismul în Statele Unite

Idealurile pentru care au fost trimişi să lupte tinerii americani

călcate în picioare de conducătorii trusturilor

Cauzele întinderii antisemitismului în U. S. A.

În Statele Unite se practică rasismul pe o scară destul de largă.

Exponenţii capitalismului şi ai trusturilor caută prin acest mijloc să distragă atenţia maselor dela problemele acute la ordinea zilei şi dela o justă rezolvare a lor folosindu-se de vechea diversiune antisemitismul.

Adevăratele cauze ale propagării antisemitismului

Statele Unite se află la începutul unei grave crize de supraproducţie. Muncitorii americani sunt supuşi zi de zi la noi restricţii şi la noi sacrificii. În special soldaţii americani reîntorşi acasă cum şi cei care au luptat în războiul mondial trecut îşi exprimă în mod făţiş deziluzia lor faţă de ceeace găsesc ei în patrie. Prin sângele şi suferinţele lor o clică de profitori şi-au însuşit şi înoit beneficiile lor. Idealurile pentru care au fost trimişi ei să lupte sunt astăzi călcate în picioare de marii magnaţi şi de atotputernicii zilei.

Pentru a-şi salva pielea şi bogăţiile fantastice acumulate în timpul războiului, regii necoronaţi ai industriilor, practică şi întreţin antisemitismul.

200 de gazete fasciste şi antisemite în Statele Unite

Cunoscutul publicist american William Leoner publică date interesante asupra activităţii şi metodelor de propaganda ale grupurilor fasciste şi antisemite din Statele Unite.

Astăzi, scrie Leoner, există peste 200 de gazete care propagă ura de rasă în U.S.A.; şaizeci de gazete noi au apărut în 1946, un an după înfrângerea lui Hitler. Departamentul justiţiei, pentru a nu da posibilitate ca aceştia să fie demascaţi, a renunţat să

Z. SANDU

(Continuare în pag. 2-a)

Un exploatator al poporului român: dinastia Hohenzolern

„Scânteia" ne oferă date largi asupra averilor fostei case regale din România. Carol de Hohenzolern un ofiţeraş german, care nu avea alt merit decât acela că se trăgea dintr'o familie veche de condotieri, în cele din urmă scăpătată şi stăpână pe un castel demodat, a venit în ţara la noi cu „o singură pereche de pantaloni lucioşi şi străvezii". Aici copărtăşindu-se cu boerii şi ciocoii ce au luat în antrepriză „civilizarea" principatelor unite, a devenit împreună cu „dinastia" stăpânul unei averi colosale.

Casa Regală a ajuns în cele din urmă să stăpânească 150.000 hectare, adică atâta pământ cât ar fi ajuns la cel puţin 30.000 de familii de ţărani dacă ar fi fost numai agricol. Însă pământul este din cel mai valoros cu imense bogăţii la suprafaţă şi subterane. Tot ce era mai productiv în pământ agricol, pădure, mine şi petrol în această ţară aparţinea casei regale. Însă pământul nu le ajungea. Ei posedau pachete de acţiuni ale celor mai solide bănci româneşti în frunte cu Banca Naţională. În industria grea şi de ciment, regele era prezent, ca şi în industria minieră şi petroliferă, ca şi în industria de zahăr, bere, spirt, şampanie, vin, conserve, textile, postavuri, hârtie, sticlărie, cauciuc, tramvae, telefoane, alimente etc.

Şi „Scânteia" relevă că „aproape toate întreprinderile la care era interesat regele erau cartelate şi beneficiau de avantagii speciale. Ele primeau credite cu toptanul, se bucurau adesea de scutiri de impozite şi primeau masive comenzi din partea Statului care pe timpul regimului istoric nu se uita la preţul ceirut".

Aproape că nu ţi-ar veni să crezi, dacă aici nu ar fi vorba de lucruri vizibile, întrucât toate acestea constituie un inventar care niciodată n'a fost camuflat. Ni se părea întotdeauna poate natural să comentam, că regele României era cel mai bogat din Europa şi foarte puţini în ţară aceasta îndrăzneau să arate că această bogăţie, dinastia Hohenzolern a furat-o de la ţăranii şi muncitorii români. De la masse întregi de muncitori şi ţărani întrucât toate aceste bunuri la un loc constituie averea mijocie a cel puţin 100.000 de familii româneşti sau mai bine zis, a 500.000 de suflete.

Şi să ne mai mirăm de ce eram atât de săraci, de ce tuberculoza, pelagra şi mortalitatea infantilă dădeau în această ţară cele mai terbile procente din Europa? Acum îşi dă seama oricine prea bine de ce curtea regală românească avea atâta onoare de democraţie.

Astăzi averile acestea revin ţării şi constituie un adaos preţios la inventarul colectivităţii româneşti, inventar pus astăzi în valoare numai pentru îmbogăţirea poporului.

LUCA MATE

A ÎNCEPUT VIZA Buletinelor Biroului Populaţiei

Biroul Populaţiei de pe lângă Primăria Municipiului Iaşi a început săptămâna trecută viza buletinelor Biroului Populaţiei pe anul 1948.

Deocamdată se poate prezenta la viză orice cetăţean indiferent cu ce literă începe numele său de familie.

Menţionăm că acele Buletine se prezintă la viză, care n'au trecut 3 ani dela eliberare.

Un comunicat lămuritor care va apare zilele acestea pe zidurile oraşului şi va fi publicat în ziarele locale, va anunţa programul de prezentare la viză.

Prima şedinţă a celor 30 de recenzori ai Municipiului Iaşi

Ieri dimineaţă a avut loc în sala de şedinţe a Primăriei prima consfătuire a celor 30 recenzori, care vor îndeplini operaţiunile de recenzare în cuprinsul Municipiului Iaşi. Recenzorii sunt recrutaţi dintre membrii corpului didactic ieşan.

Instrucţiunile au fost date de d. C. Teodorescu, inspector Statistic.

Şedinţele acestea vor continua şi în cursul săptămânii viitoare, iar acţiunea de recensământ va începe — după cum s'a anunţat — în ziua de 25 Ianuarie.

Citiţi Opinia

Un om înţelegător...

...este, fără îndoială, d. C. Argetoianu.

În trecutul d-sale politic, s'a încărcat de multe răcate; dar a dat totdeauna dovadă de inteligenţă şi spirit realist.

Printr'o recentă declaraţie făcută ziarului „Adevărul", d. Argetoianu recunoaşte că:

...„ceia ce a fost nu mai poate să revie şi că ne îndrumăm în mod cert şi matematic spre o nouă structură socială".

Privitor la ultimele mari evenimente interne, d. Argetoianu se exprimă în felul următor:

— „O adâncă reformă structurală s'a realizat. Ne aflăm în faţa construcţiei unei lumi noi. Cred că este de datoria fiecărui bun român să-şi aducă pietricica sa la ridicarea construcţiei".

Consecvent cu această justă părere, d. Argetoianu şi-a dizolvat gruparea politică „Uniunea Naţională muncă şi refacere", sfătuindu-şi prietenii să se încadreze în blocul partidelor democrate.

Cr.

Opinia publică

Plăcerile cozii

O „plăcere" deosebită atunci când aştepţi la coadă la brutărie, la gaz, sau la oricare magazin împodobit cu acest apendice trecător, o constitue de cele mai multe ori încetineala diabolică cu care operează vânzătorii sau distribuitorii respectivelor produse.

Şi nu poate fi nimic mai supărător ca atunci când în vreme ce aştepţi la coadă la brutărie în frig, distribuitorul povesteşte costeriţei amintiri din tinereţe la căldura cuptorului. Rapiditatea şi promptitudinea serviciului ar constitui desigur cel mai bun semn de respect faţă de clienţi.

Noi vom nota însă în coloanele noastre pe „campionii" încetineli.

Numerele liceelor

O măsură justă vine să fixeze identitatea liceelor prin numere în locul numelor cu care acestea erau botezate până în prezent.

Măsura justă pe de o parte prin fixarea unei identităţi academice liceelor, şi pe de altă parte datorită debarasării multor nume din trecuta noastră [illegible] politică fără legătură cu cultura românească.

Şi un aspect hazliu elevii slabi dela liceele cu numărul 13, să nu se plângă de ghinion!

Avantajele recensământului

Un mare avantaj oferit cu ocazia recensământului Iaşului este acela al stabilizării identităţii străzilor precum şi obligativitatea ca numărul caselor să fie afârnat la loc vizibil.

Se întâmpla de multe ori în trecut ca să rătăceşti ceasuri întregi fără a putea găsi o stradă căutată al cărui nume nu era pe nici o tăbliţă lămuritoare.

Nu mai vorbim de numerele caselor care nu mai puteau fi găsite fie din pricina indolenţei proprietarilor, fie din pricina numeroaselor case dărâmate. Tăbliţele proaspăt vopsite dovedesc o intrare în normal.

N. A. NECRASOV (1821-1877)

La 8 Ianuarie 1948 s'au împlinit 70 de ani dela moartea poetului rus Necrasov.

Anul trecut publicistica sovietică a comemorat 125 ani dela naşterea poetului—cetăţean, aşa cum l-a caracterizat literatura sovietică, a poetului ce-a simţit datoria de-a cânta viaţa celor de jos, viaţa grea a ţăranului iobag.

Nicolae Alexandrovici, părăsind familia, rupând cu clasa nobilă din care facea parte, a trăit o tinereţe de privaţiuni luptând pentru existenţă, croindu-şi drum în literatura.

Anul 1845 este hotărâtor în viaţa lui Necrasov. Este anul când poetul începe să facă politică integrând-o în activitatea sa publicistică, lucru ce-a avut o importanţă covârşitoare pentru societatea rusească.

Ca redactor şi editor al revistei „Contemporanul", Necrasov contribuie indiscutabil la ridicarea nivelului cultural al celei mai importante reviste ruseşti din acea epocă.

Începând în 1847 Necrasov dă strălucire acestei reviste, unde are preţioasa colaborare a vestitului critic rus *Belinschi*.

Dar adevărata epocă de glorie a acestei reviste a fost în 1856—1861 când alături de Necrasov stau *Cernâşevschi* şi *Dobrolliubov*.

La această perioadă se referă majoritatea memorialiştilor lui Necrasov, căci nimeni altul decât *Cernâşevschi* n'a putut înţelege linia ideologiei politice şi literare a lui Necrasov.

Încă din 1855 *Necrasov* se pronunţase împotriva „artei pentru artă", căci iată ce spunea dânsul: „Nu există ştiinţă pentru ştiinţa, nu există artă pentru artă—toate acestea există pentru societate, pentru înaintarea şi umanizarea omului".

Pe această linie se situa Necrasov şi atunci când scria despre Gogol ca acesta „s'a străduit să scrie, nu ceeace-ar fi fost mai uşor pentru talentul său, ci tocmai ceeace considera el ca fiind mai de folos patriei sale. Trebuie să dorim ca tinerii scriitori să păşească pe urmele lui!

Moartea lui Dobrolliubov în 1861, şi apoi arestarea lui Cernâşevschi în 1862 produc pierderi ireparabile vestitei reviste, care e suspendată iniţial pe 6 luni în 1862 pentruca la Nr. 4 din 1866 să-şi înceteze apariţia fiind suprimată. (Avea să reapară în perioada 1911—1915 când colaborează şi Maxim Gorki.

Necrasov peste doi ani trece în redacţia revistei „Însemnări patriotice", stând alături de Saltâcov (Scedrin) şi Eliseev, tocmai în perioada în care aceasta revistă devine organul legal principal al poporaniştilor.

Deşi nobil prin originea sa Necrasov s'a afirmat politiceşte ca radical, ceiace a făcut pe criticii sovietici să afirme că Necrasov apare în literatură ca expresia manifestării „nobilului care-şi cere iertare".

Deaceia lirica lui Necrasov este ilustrată cu exemple caracteristice referitoare la manifestarea conştiinţei unei da-

AL. ANDRONIC

— Continuare în pag. 2-a —

— SPORT —

A. R. Electrica își face o secție de box

— Cine va fi antrenorul tramwaiștilor —

Boxul ieșean se dovedește a fi pe calea cea bună. Zi de zi, noui îndrăgostiți ai „artei nobile" pășesc pe ring unde sunt antrenați de către unul dintre cei mai vechi maeștri ai orașului nostru. Este vorba de Leonida Gotidis. Acesta cu verva-i cunoscută, cu o răbdare demnă de exemplificat, cu o putere de muncă și de dăscălire a „mânjilor", care-i face cinste, se ocupă pe îndelete de toți tinerii muncitori care doresc a cuprinde tainele pugilismului.

In sala U. T. M-ului (fost Bragadiru), este așezat un ring dotat cu corzi puternici.

Aici, zilnic se perindă prin fața lui Cotidis zeci de speranțe, ale pugilismului ieșean. Dar iată că ni se aduce la cunoștința un alt fapt care nu poate decât să ne bucure. Este vorba de intenția asociației polisportive Electrica de a-și organiza o secție de box, unde ucenicii sau muncitorii să fie inițiați în această ramură a sportului.

Masura e laudabilă și o dorim realizată în cât mai scurt timp posibil.

IȘ.

A. S. Electrica amenajează sala „Sport și Muzică"

Sala „Sport și Muzică" care servea altădată drept centru de întâlnire al tuturor celor fără ocupație, care veneau aci pentru a juca o partidă de popice, va deveni în scurt timp un club al tuturor sportivilor ieșeni. „Sport și Muzică" care posedă o sală încăpătoare, poate oferi amatorilor nenumărate prilejuri de a practica sporturile preferate, în timpul iernii. Astfel se poate juca wolley-ball, ping-pong, se pot face antrenamente de box, etc.

In această situație, asociația Electrica a și inceput amenajarea sălii, pentru a se putea juca wolley-ball de îndată. Deoarece geamurile prezintă un incovenient, ele au fost acoperite cu grilaje. Exemplul grupării Electrica ar trebui urmat de toate grupările care nu beneficiază de săli proprii pentru practicarea sporturilor în timpul iernii.

Campionatul de hockey canadian al Uniunii Sovietice

CLASAMENTUL

In intreaga Uniune Sovietică a început campionatul țării de hockey canadian. In prima grupă iau parte cele mai bune 10 echipe ale Uniunii.

Iată cum arată clasamentul:

1. Dinamo Tbilisi	2-2-0-0-12 :	6—	4
2. TD.KA	2-1-1-0- 8 :	5—	3
3. Spartak Moscova	1-1-0-0- 2 :	1—	2
4. Dinamo Len.	2-1-0-1-12 :	7—	2
5. V. V. S	2-1-0-1- 6 :	8—	2
6. Dinamo Moscova	1-0-1-0- 3 :	3—	1
7. Dzejinet	2-0-1-1- 7 :	10—	1
8. Sportak Kuibașev	2-0-1-1- 5 :	13—	1
9. Arip. Sov.	1-0-0-1- 1 :	2—	0
10. Dinamo Rostov	1-0-0-1-3 :	4—	0

C. F. R. Iași achiziționează 6 jucători din Oradea și Arad

Suntem anunțați că grupasea divizionară C. F. R. Iași va achiziționa pentru viitorul sezon 6 jucători de valoare, cu care să poată suplini lacunele din formație „Achizițiile vor fi făcute dela Oradea și Arad" se pare că jucătorii cari intră în vederile feroviarilor, au jucat la grupări districtuale, deoarece numai în acest caz. Federația admite transferarea lor în mijlocul campionatului.

Dr. Grădinaru M. urmează școala de antrenori din Bucnrești

D. dr. Grădinaru Mircea, antrenorul Politechnicei, va participa la școala de antrenori din Capitală. D-sa speră că în felul acesta, mărindu-și bagajul de cunoștințe în ale footballului, să fie un antrenor mai capabil, spre binele studenților ieșeni.

Delegații studenților ieșeni la consiliul superior universitar

Ieri seară au plecat la București reprezentanții studenților ieșeni d-nii Ion Solomon și Martin Marcovici. D-lor vor participa la consiliul superior universitar unde se vor fixa normele marei reforme universitare a învățământului superior, susținând în acelaș timp doleanțele studenților ieșeni.

Delegații ieșeni vor participa și la ședințele comitetului executiv al U.N.S.R.

Csillaghy sosește în cursul acestei săptămâni la Iași

Renumitul antrenor Csillaghy este așteptat să sosească săptămâna aceasta la Iași, unde va antrena echipa divizionară C.F.R.

Burse acordate de C. F. R. pentru studenți

Direcția Generală C. F. R. acordă pe anul școlar 1947-48 burse următoarelor categorii de studenți, fii ai salariaților C.F.R. (activi sau pensionari):

30 burse anuale la școlile Politehnice din București, Iași și Timișoara, câte 10 burse pentru fiecare școală și anume: câte 6 pentru secția construcții și câte 4 pentru secția electro-mecanică.

Bursele se acordă pentru toate școlile mai susmenționate în următoarele condiții:

1. Media de admitere sau promovare minimum 15.

2. Recomandarea Rectoratului cu avizul FDU.

3. Semnarea unui angajament prin care bursierii se obligă a servi în Ad-ția CFR. 10 ani cei din anii I și II și 7 ani cei din anii III, IV și V, Bursa constă din:

a) 2000 lei lunar pentru anii I și II.

b) 2500 lei lunar pentru anii III, IV, V.

c) 5.000 lei pentru plata cursurilor.

d) plata integrală a taxelor școlare.

e) 8000 lei primă de echipare la angajarea în funcția CFR. Pentru menținerea bursei se cere media de promovare tot minimum 15.

In aceleași condiții se acordă 10 burse la Academia Comercială din București, cu deosebirea că se cere media de admitere în Academie, pentru studenții în anul I minimum 8, iar pentru studenții anilor II, III, IV se cere să fie obținut bine albe 30 la sută din numărul examenelor și bile albe roșii 40 la sută, cu condiția să nu aibă restanțe. Locurile vacante, neocupate de fii personalului C. F. R. se pot ocupa și de particulari.

Solicitanții vor înainta cererea timorate Direcției Educației Profesionale C.F.R. însoțite de acte, prin Rectoratele Școlilor respective.

CARNET

„Scumpa mea Ruth"

o comedie cu subiect cinematografic a lui E. Krasna se află în plină repetiție la Teatrul Național din Iași în direcția de scenă a d. Marin Iordă.

Subiectul de farsă și nepricelele spumoase au asigurat piesei un frumos succes la București la Teatrul Odeon unde o echipă de actori în frunte cu Marieta Sadova, Eugenia Popovici și Jenica Constantinescu au asigurat succesul piesei.

Distribuția comediei

la Iași prezintă în roluri principale pe doi actori tineri: Aurora Ardeleanu și Ion Mihailescu.

Teatrul Național în turneu

Se fac pregătirile necesare în vederea deplasării Teatrului Național din Iași într'un turneu cu piesa „Mușcata din fereastră" de Victor Ion Popa.

Proecte

Se află în studiu la Teatrul Național în vederea unei apropiate reprezentări: „Sacontala" poemul dramatic al lui Kalidassa tradus de George Coșbuc și comedia „Ultima Oră" de Mihail Sebastian.

De asemeni în proect de lucru se află și drama lui Eschyl: „Perșii".

Const Silvestri

directorul Filarmonicei din București a obținut un extraordinar succes la Budapesta dirijând Simfonia III-a de Bruckner și a IX-a de Beethoven. Presa de specialitate îi acordă titlul de cel mai desăvârșit dirijor străin care a concertat în ultimii ani în Ungaria.

Iakov

interpretul principal al filmului „coif alb" care rulează săptămâna aceasta la Iași, interpretează rolul primului film facut după presa lui Const. Simonov „Chestiunea Rusa".

Examenul de directori de scenă la București

Pe data de 15 Ianuarie va avea loc la București examenul pentru calificarea directorilor de scenă.

La acest concurs trebue să se prezinte toți cei care exercită această profesiune și au mai puțin de 15 ani de activitate.

Pentru acest examen s'au înscris până acum 51 candidați. Pe lista celor înscriși găsim numele scriitorilor Camil Petrescu și N. Kiriței, al compozitorului Ion Vasilescu, al pictorului scenograf U. Siegfried, al actorilor Constantin Ramadan, Foty Eterle, Petru Nove, Ion Talianu, Mircea Șeplilici, Al. Finți, N. Gârdescu, al regisorilor: Dinu Negreanu, N. Massini, Puiu Maximilian, Mihail Raicu, Liscar Sebastian, Mihail Zirra, precum și un număr impresionant de necunoscuți.

Ținând seama de condițiile exercitării profesiunei de director de scena și regisorii ieșeni vor trebui să se prezinte la acest examen.

Abonați-vă la OPINIA

Cronica spectacolului

Turnee: „TOSCA"

de VICTORIEN SARDOU

Puțini s'ar mai fi gândit astăzi la reprezentarea piesei lui Victorien Sardou „Tosca" devenită atât de cunoscută datorită muzicei lui Puccini.

Pentru piesele autorilor dramatici din secolul XIX, timpul este cel mai aspru critic. Atât Sardou, cât și profesorul și maestrul său Scribe au rămas astăzi rătăciți în file neumblate de istorie literară.

Teatrul lui Sardou este caracterizat de vadita intenție a autorului de a-și aduce subiectele sale la condițiile scenei, condiții văzute mai mult din punctul de vedere al sălii. De aceia eroii săi apar ca niște automate perfect instruite care fac gesturile necesare și spun replicile lor atunci când economia piesei o cere. Tot teatrul lui Sardou este subordonat evenimentelor, cu meșteșugul unui autor care își cunoaște meseria.

Acțiunea plină de fapte și cotituri este o moștenire de la Scribe, a cărui manieră, Sardou încearcă să o modernizeze. Inspirațiile sale au fost în general mica și marea istorie. „Thermider", „Fedora", „Tosca", sau „Madame Sans-Gêne", iata câteva exemple.

„Tosca" popularizată de muzica operei, este o piesă cu acțiunea plasată în Italia în epoca de emancipare a popoarelor din Europa la glasul tunurilor lui Bonaparte.

Eroii piesei sunt artiștii pictorul Mario Covaradossi, cântareața Floria Tosca și sinistrul baron Scorpia. Personagiile sunt împarțite distinct în bune și rele.

Acțiunea revoluționară a piesei este astupată de intriga sentimentală și de senzație. Dialogurile lungi, monologagele „aparteurile" și mai ales situațiile și însași esența dramatică a piesei nu mai sunt de natură să emoționeze pe spectatorul modern. Cei mult într'o operă muzicală un asemenea text mai poate fi suportat.

D-na Mania Antonova, și-a facut însa o specialitate din a întrebuința nume sigure. „Două Orfeline", „Sonata Kreutzer" sau o premieră după un film de proastă calitate: „Venera Oarba" constitue repertoriul d-sale complectat cu „Tosca".

Afișe țipătoare și de proastă calitate atrăgeau spectatorii cu fraze de „bâlci: „Ororile inchiziției", „Amor și pasiune" etc. etc. Spectatorii care s'au lăsat înșelați de afiș și au intrat la spectacol plătind prețuri umflate, nu-și-au putut spune ca consolare decât că acest turneu este unul din ultimele care odată cu venirea d-lui Ion Aurel Maican la direcția generală a teatrelor vor mai strabate provincia.

Am întâlnit cu surprindere pe program numele pictorului G. Löwendal în calitate de director de scenă și autor al decorurilor piesei, când nici unul din aspectele piesei nu ar fi meritat un asemenea atribut:

O regie stângace, actori care în mod strident nu-și cunoșteau rolurile sau le interpretau în batăe de joc, lipsa condițiile acestui spectacol.

D-na Mania Antonova, abuzând de resursele d-sale temperamentale nu a reușit cu strigăte de voce să redea în nici un fel pe Tosca. Fără greutate și lipsit de bărbăție interpretarea lui Marioa.

D-lui Musceleanu. Monotonul jocul d-lui Dem. Psatta în Scorpia, singur d. Coco Dimitrescu mai aproape de rol.

Restul distribuției sub nivelul unei critici, dovedind în primul rând lipsă de conștiința profesionala și de respect față de public.

Un turneu care desigur constitue o rămașiță a unui trecut artistic pe cale de complecta lichidare.

CR.

Descoperiri în legătură cu cancerul

PARIS 10.—„France Presse" transmite:

Ziarul „l'Intransigent" citând o informație a săptămânalului francez „Point de Vue" anunță, făcând rezervele necesare, că un biolog german, al cărui nume rămâne secret, lucrând într'un laborator dela marginea Parisului, ar fi făcut mai multe descoperiri în ceeace privește cancerul.

In primul rând, savantul ar fi capătat convingerea că la originea cancerului este un baccil. In al doilea rând, el ar fi reușit să izoleze și să coloreze acest baccil. O comunicare în acest sens ar urma să fie făcută Academiei de Medicină dela Paris.

Agentul patogen al îngrozitoarei maladii ar fi un bastonaș, de o marime infinitezimală, ușor umflat la cele două capete. Cultivarea sa ar fi permis prepararea unui vaccin din care primele fiole ar fi fost deja expermentate cu succes pe animale.

La Academia de Medicină nu se știe însă până în prezent de vreo comunicare asupra acestui subiect.

Rasismul în Statele Unite

— Urmare din pag. I-a —

publice lista lui Himler cu numele tuturor fasciștilor americani.

Odata cu intrarea în guvernul american a cunoscutului fascist Rankin, scrie publicistul W. Leoner, toți fasciștii americani nu mai au a se teme de nimic.

Cum se propagă ura de rasă

Toate aceste ziare publica zilnic ca omnii la adresa evreilor, incriminările și defăimările clasice întrebuințate și de Hitler, sunt la modă în coloanele lor. Invinuirea principală care li se aduce este ca ei vor să fure secretul bombei atomice pentru a-l întrebuința apoi impotriva poporului american.

Sunt speculate și sentimentele religioase ale credincioșilor; metodele cunoscute ale antisemiților din toate timpurile. Așa se explică situația extrem de gravă a evreilor din unele orașe nord-americane. Citam textual dupa William Leoner: „Antisemitismul propagat este responsabil pentru creșterea diferențelor în munca și în educație. In unele localități prejudecățile sunt așa de mari încât nici un evreu nu poate trai acolo. Profanarea sinagogilor, atacuri fizice asupra evreilor nu sunt izbucniri accidentale ale ignoranți, sunt acte organizate. In prezent actele violente sunt rare dar ne putem aștepta la atacuri mai rele daca antisemitismul crește".

Aceasta este situația din Statele-Unite; se pare că în această privință, lucrurile stau mai prost decât s'ar putea banui.

Un membru al Congresului, deputatul democrat Buckuy din Bronx a propus Congresului o lege pentru suprimarea oricarei incercari de a practica antisemitismul și ura între oameni.

Fasciștii americani și odată cu ei toți susținatorii lor atotputernici au combătut însă legea în numele libertații de exprimare.

Cu alte cuvinte, fiecare este liber să calomnieze și să propage învrajbirea de rasă fără a-și atrage prin aceasta nici-un fel de sancțiuni din partea Statului.

*

In aceste condiții se desfășoara astăzi libertatea scrisului și a vorbirii în Statele-Unite.

Supapa de siguranță a capitalismului și imperialismului, antisemitismul, este deschisă tot mai larg, pe zi ce trece. Același proces s'a petrecut, nu într'un trecut prea îndepartat și în alte țari. Acest sistem a adus însă rușine și jale pentru cei ce l-au practicat.

Vânzători de ziare

Se angajează în condițiuni avantajoase

Doritorii se vor adresa la Oficiul de Difuzare

Conferință

ARLUS Filiala Iași, comemorează Luni 12 Ianuarie 1948 la ora 5 d. a. 70 ani dela moartea celebrului poet rus *N. A. Necrasov*. Vor vorbi d-nii: asist. univ. *N. Calinicenco* despre „Necrasov-omul", avocat *Beno Marcus* „Necrasov-poetul social" și asist. univ. *Al. Andronic* „Necrasov și poeții sovietici". Vor ceti din opera poetului d-nii N. Calinicenco și Vl. Șciurevici.

Comemorarea va avea loc în sala ARLUS din Pacurari Nr. 2 (Corso). Intrarea este liberă.

Dr. L. Făinaru
Medic de Spital
Boli Interne—Boli de Femei
Venerice - Sifilis
Tratament cu Penicilină
IAȘI, STR. ANAST. PANU Nr. 40
Cons. 8—11 și 3—9

N. A. Necrasov (1821-1877)

(Continuare din pagina I-a)

sorti neîmplinite față de popor, conștiinței de pocăință, conștiinței de autopedepsire pentru atașamentul de binefacerile vieții legată de lipsa capacității unor realizari eroice. Așa sunt considerate „Prietenului necunoscut", „Prinț pentru o oră" (Neisvestnomu drugu, Râțari na cias).

Nu mai puțin caracteristice sunt și motivele privitoare la suferințele poporului în special ale țaranului iobag exploatat, Necrasov fiind numit „cântarețul trist al tristeței poporului" (specialnic goria narodnago).

Alături de țaran poetul a descris și săracul și muncitorul dând portrete—deși incomplecte — ale mizerului, muncitorului din construcții, zidarului, pietrarului, taietorului de lemne.

Dragostea față de popor a fost secondată și de ura contra impilatorilor poporului, în special față de burghezia nascândă dându-ne tipuri caracteristice de exploatatori: cămătarul, antreprenorul, comerciantul, boierul asupritor și în fine funcționarul carierist, biurocrat și exponent al despotismului.

In fine în marele sale poeme Necrasov caută figura plină de abnegație a marilor revoluționari dând, în descrierea lor, un portret al idealului, al integrității revoluționare, al puternicei figuri *omul-cetățean*, prin contrast cu slăbiciunile inerente tipului social din care făcea el însuși parte („In amintirea lui Dobroliubov, Bunicul, Femeile ruse").

Mijloacele artistice ale lui Necrasov sunt multilaterale și foarte bogate. Legat de tradiția vechei poezii, el folosește și mijloacele ei estetice, dar descriind viața omului de jos Necrasov caută să dea operelor sale caracterul popular, folosind în larga masură, alaturi de graiul poporului, și poezia, cântecele, zicătorile și ghicitorile populare, atingând un nivel estetic superior.

Din această cauză unele din poeziile sale s'au întors în mijlocul poporului, și pierzând numele autorului au îmbogățit folclorul ca de ex. *Carabușea*.

Bogata în conținut ca și în expresie artistică, opera unuia din cei mai mari poeți ruși cuprinde o întreagă treime din secolul trecut.

Această perioadă fixează în chip hotărâtor și convingător o epoca importanta din istoria societații rusești. Este epoca marilor frământari când s'au zemislit idealurile revoluționare.

Opera lui Necrasov a jucat un mare rol în acțiunea revoluționara și până în zilele noastre reprezintă o puternică valoare artistica, căci a dat literaturei ruse creații neîntrecute de *poezie socială*. „Nu există știință pentru știință, nu există artă pentru artă —toate acestea există pentru societate, pentru înaintarea, pentru umanizarea omului": iată cuvinte ce stau adânc săpate în inima și mintea fiecărui poet sovietic, cuvinte care au făurit o literatură nouă ce se impune lumii întregi.

Citiți „OPINIA"

Lămuriri cu privire la noile legiuiri fiscale

Importanţa conferinţă dela Camera de Comerţ

Sâmbătă seara a avut loc la Camera de Comerţ şi Industrie adunarea comercianţilor din localitate, cu care prilej d. Mihai Tudor, Ad-torul Financiar Principal al Judeţului Iaşi, a dat lămuriri privitor la evitarea sancţiunilor penale, prevăzute de legea evaziunii fiscale.

Stârpirea unei practici tolerate de regimurile trecute

Printre altele, d. Ad-tor Financiar Mihai Tudor spune că lipsa unei educaţiuni cetăţeneşti mai complete pentru unii din noi, a făcut ca în ultimul timp Statul să sufere mult din cauză că nu se respecta legile ce se făceau.

Trebue să recunoaştem că vinovaţi de practicarea acestui sistem, în afară de contribuabili au fost aproape întotdeauna şi organele fiscale, fără de concursul cărora, în foarte multe cazuri, evaziunea nu s'ar fi putut practica.

In adevăr deşi aparent sancţiunea era destul de mare, că de multe ori depăşea valoarea mărfii ce făcea obiectul fraudei fiscale, până la urmă Ministerul reducea amenzile iar evazionistul reuşea să lichideze contravenţia ce i se aplicase, prin plata unor majorări între 10-20 la sută din amendă, risc care nu reprezenta prea mult faţă de câştigul ce i se aducea în caz de reuşită. Şi această reuşită, după cum ştim cu toţii era sigură!

Pentru a pune stavilă tuturor acestor practici, care nu ne-au făcut deloc cinste până în prezent, guvernul actual care s'a dovedit dela început a şti să stârpească răul din rădăcini şi-a pornit cu măsuri întregi iar nu cu jumătăţi ca până la luarea frânelor în mâna sa, a făcut să se aplice sancţiunea închisorii tuturor acelor evazionişti fiscali, care abundă în jurul nostru şi cari s'au îmbogăţit peste noapte aproape numai din practici ilicite.

In continuare d-l Ad-tor Financiar M. Tudor, enumeră faptele incriminate şi sancţiunile la care se expun cei contravenienţi.

Crimă de sabotaj

Sunt consideraţi că comit crimă de sabotaj (pedepsită cu muncă silnică de la 5 la 20 ani) contribuabilii supuşi la un venit impozabil de peste 500.000 lei anual şi obligaţi prin legea contribuţiilor directe să ţină registre comerciale, pentru neţinerea registrelor şi actelor justificative anexe, ca şi pentru neînregistrarea în registre a totalităţii operaţiunilor efectuate, sau dacă înregistrările respective nu corespund realităţii operaţiunilor încheiate.

La aceleaşi pedepse sunt supuşi şi contabilii respectivi.

Se asimilează cu „neţinerea chiar şi pierderea registrelor comerciale sau actelor justificative, decă nu se dovedeşte că au fost distruse sau pierdute în împrejurări independente de voinţa contribuabilului.

De asemenea, tot crimă de sabotaj este eliberarea şi primirea de facturi fictive de către întreprinderile comerciale şi industriale. Acest fapt nu mai e în funcţie de venitul impozabil anual.

Sustragerea de la plata impozitelor directe sau indirecte şi a taxelor de orice fel care totalizează într'un exerciţiu mai mult de 100.000 lei, este tratată o ev ziune, considerată crimă de sabotaj şi pedepsită în consecinţa.

Iată deci mai multe categorii de fapte, calificate crime.

Sancţiunile respective se vor aplica numai de la 1 Februarie 1948, atât pentru evaziunile fiscale care se vor săvârşi după acea dată, cât şi pentru cele anterioare acestei date sau anterioare legii.

Termenul fatal

Prin urmare până la 1 Februarie, contribuabilii pot declara din proprie iniţiativa drepturile fiscale sustrase. Dar ei trebue să le şi achite în întregime, plus majorările legale.

După expirarea termenului fatal, cei ce vor fi găsiţi ca s'au sustras dela plata impozitelor, vor plăti şi amenzi, dar vor fi şi trimişi în judecată penală, la instanţele de sabotaj.

Legea mai acordă un termen de graţie de 10 zile de la data legii contribuabililor care n'au ţinut registre comerciale şi actele justificative ca să le înfiinţeze, în care caz sunt aparaţi de pedeapsa penală.

Delicte de sabotaj

Osebit, se creiază delictul de sabotaj, imputabil contribuabililor obligaţi să depună declaraţii pentru constatarea impozitelor şi taxelor de orice fel, dacă aceste declaraţii cuprind afirmaţii dovedite inexacte. E sancţionată, bine înţeles, declaraţia care duce la micşorarea drepturilor fiscale; iar dovada neexactităţii se face „cu acte şi elemente certe". Pedeapsa e cea prevazută în legea sabotajului, adica 4—12 ani închisoare corecţională.

Apoi tot delict de sabotaj îl constitue nevărsarea la termenul fixat de lege a impozitelor care se realizează „pe cale de reţinere din salarii, sau prin plata directă".

Care sunt aceste impozite?

In primul rând, impozitele pe venitul din salarii. Ele trebue reţinute şi vărsate în cel mult 10 zile ale lunii următoare. Cu titlul de avans se prevede că se va vărsa global, în termen de 3 zile de la plata salariilor (săptămânal, chenzinal sau lunar) 80 la sută din impozitul aferent.

Apoi impozitul pe lux, pe cifra de afaceri, impozitul excepţional de 12 la sută, care se varsă pe baza de borderou şi vor fi vărsate bilunar. Pentru impozitele aferente primei chenzine din luna, la 20 ale lunii, iar în primele 5 zile ale lunii următoare, pentru cea de a doua chenzina din luna.

Domiciliul fiscal

Contribuabilii sunt obligaţi să aibă un domiciliu fiscal, pe care să-l anunţe — tot până la 1 Februarie — percepţiei de care depinde acest domiciliu.

Declaraţia trebue să cuprindă domiciliul, felul ocupaţiei şi sursele de venituri. Schimbarea domiciliului trebue anunţată ambelor percepţii în termen de 30 zile de la mutare.

Nerespectarea acestor dispoziţiuni privitoare la domiciliul fiscal constitue alt delict, pentru care suntem trimişi, tot la legea sabotajului (închisoare dela 3 luni la 4 ani).

Sunt exceptaţi dela aceste obligaţii: salariaţii publici, cei incadraţi în contracte colective, pensionarii, cu condiţia să n'aibă ale venituri decât cele din salarii şi pensii, ca şi ţăranii cu proprietăţi până la 5 hectare.

Răspunderea prepuşilor întreprinderilor

Pedepsele se aplică şi celor însarcinaţi, în virtutea oricărui titlu cu direcţia, administrarea sau reprezentarea unei Societăţi, precum şi prepuşilor salariaţi, sau nesalariaţi, instigatori sau complici.

La Societăţile anonime, legea dispune ca administratorii delegaţi, membrii comitetelor de direcţie şi directorii generali sunt responsabili nemărginit, solidar şi subsidiar.

Procedura

Constatarea instrucţiunilor se face de agenţii fiscului prin procese-verbale de contravenţie fiscală, aprobate de Administraţia Financiară sau Ministerul de Finanţe, care va comunica procesul verbal pentru debitare şi incasare şi îl va înainta Parchetului pentru confirmare.

O importantă adăugire s'a făcut printr'un amendament în proectul de lege în sensul că acţiunea publică se deschide după ce ramâne definitiv procesul verbal care stabileşte evaziunea, fie prin respingerea apelului fiscal, fie prin neapelare în termen.

Aceasta înseamnă că dacă infractorul reuşeşte să aranjeze chestiunea pe cale administrativa şi îşi retrage apelul devenit fără obiect, parchetul nu mai dă curs afacerii de sabotaj.

In sfârşit legea prevede că dacă inculpatul este achitat la procesul de sabotaj, această achitare nu constitue autoritate de lucru judecat faţă de organele fiscale. Invers, dacă se anulează procesul verbal de contravenţie fiscală, acţiunea penală se stinge.

După cum se vede, această lege introduce inovaţii foarte importante în materie fiscală. Toţi cetăţenii trebue să fie atenţi ca scadenţa dela 1 Februarie să nu-i surprindă în neregulă.

Au mai luat cuvântul reprezentanţii negustorimii ieşene.

Copie complect nouă
Răsunătorul succes
Cu cea mai celebră vedetă
Vivian Romance
în
CARMEN
De Luni 12 Ianuarie
LA TRIANON

Informaţii

— COLECTAREA FIERULUI VECHIU. In cadrul acţiunii de colectare a fierului vechi intreprinsă de Sindicate, salariaţii ieşeni au strâns până în prezent importante cantităţi de fier.

Funţionarii sindicalişti dela P.T.T., în frunte cu dl. dirignte Eugen Popovici, au colectat în decurs de numai câteva zile cantitatea de 3000 kgr. fier vechi.

— UN VAGON ULEIU SOSIT IN LOCALITATE. Eri a sosit în gara o cisternă cu 10.000 kgr. ulei pentru Oficiul Economic al judeţului.

Uleiul va fi distribuit populaţiei pe baza bonurilor de ulei pentru luna Ianuarie.

— *POSTURI VACANTE DE FACTORI POSTALI. In ziua de 25 Ianuarie a. c. va avea loc la sediul Poştei din localitate un examen pentru ocuparea a 10 posturi vacante de factori postali.*

Condiţiunile de inscriere la examen pot fi văzute la Secretariatul P.T.T. Iaşi.

— APROVIZIONAREA UNIVERSITĂŢII CU LEMNE. Dl. rector Leon Bailă pleacă astă seara la Bucureşti urmând a face intervenţiile necesare pentru aprovizionarea cu lemne şi combustibil a Universităţii ieşene.

— INZESTRAREA CASELOR DE SANATATE ALE STUDENŢILOR. Tot în cursul zilei de azi a plecat la Bucureşti şi d. inspector sanitar V. Buşilă, pentru a face intervenţiile necesare înzestrării caselor de sanatate ale studenţilor înfiinţate recent în str. Carol şi Ralet.

— Zilele acestea au sosit la sediu UFAR-ului din str. I. C. Brătianu 156, 5 kg. untură de peşte şi un însemnat stoc de medicamente. Untura de peşte şi medicamentele au fost trimise de Serviciul Sanitar, prin grija d-lui dr. Andronovici, medicul şef al oraşului.

— Costul unei mese la Cantinele CFR a fost stabilit la cel mult 25 lei cu începere dela 1 Februarie 1948.

— Conform aprobării Dir. G-rale CFR, copii pensionarilor CFR care nu participă direct în producţia beneficiază de aceleaşi avantagii de călatorie pe CFR de care beneficiază şi copiii salariaţilor activi, adică până la vârsta de 21 ani pentru acei care nu urmează şcolii, şi până la 23,24 respectiv 25 ani acei care urmează cursuri universitare sau echivalente.

— **In jurul datei de 15 Ianuarie a. c. va lua fiinţă o cantină la sediul U. F. A. R-ului din str. I. C. Brătianu 156, la care vor lua masa muncitorii şi funcţionarii.**

Inscrierile continuă în fiecare zi la secţiunea locală U.F.A.R.

Condamnări pronunţate de Instanţa locală de Sabotaj

Instanţa de sabotaj de pe lângă Tribunalul local a pronunţat următoarele condamnări:

— D. Dimitriu din com. Movileni (Iaşi) a fost condamnat la 3 luni închisoare corecţională fiindcă n'a predat cota de grâu cuvenită Statului.

— V. Paduraru din com. Fântânele (Iaşi) a fost osândit la 6 luni închisoare, fiindcă a treerat în mod clandestin o cantitate de secară.

Carnet poliţienesc

Arestarea unui hoţ de vite.

Organele postului de jandarmi din com. Coţmani au arestat pe individul Grigore Alexandru, din com. Că jeala.

Acesta s'a introdus în cursul nopţii de 7 spre 8 Ianuarie, în grajdul locuitorului Gh. Sânzianu, furându-i o pereche de boi. Hoţul a putut fi prins datorită faptului că chiar a doua zi a tăiat o vită, încercând să distribue carnea în sat. Cercetările continuă deoarece se pare că raufăcătorul nu este la prima sa isprava de acest fel.

O ieşancă escrocată

D-na Ecaterina Darie din str. Comănescu 42, a reclamat chesturei de poliţie că a căzut victimă unui periculos escroc.

Susnumita relatează în plângere că acum câtva timp a făcut cunoştinţă cu un individ elegant care i s'a recomandat Amedeu Victor funcţionar. Acesta s'a oferit după cateva zile, să-i procure o anumită cantitate de zahar cu 150 lei kg. Crezând că are de face cu un om „cinstit" reclamanta i-a încredinţat suma de 2800 lei.

După trecerea a trei zile, individul, s'a prezentat la domiciliul d-nei Darie, cerându-i un saculeţ, o servieta şi încă nişte bani. Incredinţata că va capăta zaharul, aceasta i-a dat încă 1000 lei. Se pare însă că „funcţionarul" avea nevoie de bani pentru a pleca la fabrica de zahar, deoarece au trecut de atunci două saptămâni şi acesta nu şi-a mai făcut apariţia.

Au fost lansate circulari pentru urmărirea şi identificarea escrocului.

Aprovizionarea I. O. V. R.-iştilor cu lemne

Comitetul Judeţean al I. O. V. R. a ţinut o şedinţă la Prefectura de Judeţ, sub preşedinţia d-lui subprefect Ion Prica. Au fost prezenţi d-nii Niţă Dumitru, inspector şcolar Polcovnicu, Maheropol de la I.O.V.R., d-ra Elena Ştefanescu, d-na Curcă.

S'a discutat chestiunea aprovizionării cu lemne a I.O. V.R.-iştilor şi s'a hotărât să se facă demersuri la C.A.P.S. în acest scop.

S'a propus apoi să se intervină pe lângă comitetele şcolare, ca, fiii I.O.V.R-iştilor să fie pasuiţi în ce priveşte plata taxelor şcolare.

La sfârşit s'a format un birou restrâns din d-nii sub prefect Ion Prică, Săvescu secretarul Primariei, d-na Curcă şi d. Băletu, care se va întruni de două ori pe lună spre a rezolva toate problemele privind lumea IOVR.

Activitatea Cercului de Studii al Frontului Plugarilor din oraşul şi judeţul Iaşi

In ziua de 8 Ianuarie 1948, orele 17, a avut loc, la sediul organizaţiei Frontului Plugarilor Iaşi, şedinţa săptămânală a Cercului de Studii.

Şedinţa a fost deschisă de d. vice-preşedinte şi responsabil al resortului de Educaţie, Presă şi Propaganda inv. Gheorghe Popescu, care propune asistenţei să admită schimbarea ordinei de zi, fixată pentru şedinţa de astăzi deoarece în viaţa Statului nostru au intervenit evenimente cu adevărat istorice, ca acele a trecerii dela forma de regat la forma de Republică Populara. Asistenţa admite ca aceasta schimbare să se facă în sensul ca astăzi să se desvolte tezele: „Abdicarea Regelui Mihai de Hohenzollern şi instaurarea Republicei Populare Române" şi „De ce este necesar să se facă recensământul.

Prima teză este susţinută de d. insp. Şc. N. Iordachescu, iar a doua este desvoltată de părintele Salomei.

D. Gheorghe Popescu face unele complectări şi apoi pune în vedere colectivului de muncă al resortului de Educaţie, Presă şi propagandă, să fie prezenţi la şedinţele săptămânale pentru coordonarea muncii.

Se fac apoi încă un număr de 12 abonamente la ziarul „Frontul Plugarilor" şi se distribuie Almanahul Plugarului.

Pentru viitor, şedinţele saptămânale ale Cercului de Studii, se fixează pentru Sâmbătă seara, orele 17, în loc de joi, cum au fost până în prezent.

SE CAUTA

zilnic funcţionari şi funcţionare. Deci atât Dvs. cât şi copii Dvs., pot învăţa în foarte scurt timp şi convenabil la DACTILOGRAFIA (maşina de scris), la STENOGRAFIA, CONTABILITATEA CORESPONDENŢA, LUCRARI DE BIROU sau LIMBI STRAINE, ca Engleza, Rusa, Franceza, Germana.

Se eliberează DIPLOMĂ.

Se scrie, se copiază şi se TRADUCE orice acte, coresdondenţă, literatura, etc. în şi din toate limbile.

Se multiplica CURSURI pentru d-nii STUDENŢI în orice câte exemplare la o maşină speciala de multiplicat.

Inscrierea la orice oră din zi la: ŞCOALA DE STENODACTILOGRAFIE din strada MUZEELOR Nr. 9 (vis-a-vis de Liceul Oltea Doamna).

Sancţionarea acţiunilor de tip fascist şi a injuriilor rasiale

Problema încadrării atăţărilor rasiale şi, în genere, a uneltirilor fasciste în codul penal preocupă de multă vreme pe juristi. Mai ales după discuţiile urmate cu prilejul încheerii tratatelor de pace chestiunea a intrat într'o fază nouă şi a format obiect de studiu atât la noi cât şi în alte ţări.

Odată cu reforma justiţiei iniţiată de d. prof. Lucreţiu Patrăscanu, s'au găsit soluţii definitive prin redactarea textelor cerute de împrejurări.

In primul rând codul penal sancţionează toate acţiunile de tip fascist, fapte încadrate în următorul text:

„Se pedepsesc cu muncă silnică dela 15 la 25 de ani şi degradare civica dela 5 la 10 ani, cei care iniţiază, organizează, activează sau participă la organizaţiuni de tip fascist politice, militare sau paramilitare.

Se pedepsesc cu închisoare corecţională dela 3 la 10 ani, amendă dela 4000 la 40.000 lei şi interdicţie corecţională dela 1 la 3 ani cei care, fără a face parte din organizaţiunile prevăzute mai sus fac propagandă sau intreprind acţiuni în favoarea acelor organizaţiuni. a membrilor lor sau a scopurilor urmărite de ele".

In acelaş timp, se iau măsuri speciale şi impotriva celor ce comit delictul de injurie rasiala, iată textul respectiv.

„Acela care prin viu grai, prin scris sau prin alte mijloace de manifestare atinge în orice mod pe motiv de rasă, limbă, cult sau religie, onoarea sau prestigiul unei naţionalităţi conlocuitoare sau a unei persoane, comite delictul de injurie rasială şi se pedepseşte cu închisoare corecţională dela 6 luni la doi ani şi interdicţie corecţională de la 6 luni la 2 ani.

La fel se pedepseşte şi acela care aplică sau contribue la aplicarea unor tratamente diferenţiare pe temeiul de rasă, limbă, religie sau naţionalitate, cu ocazia angajarii în funcţiuni publice sau particulare sau în exercitarea unor asemenea funcţiuni, precum şi în orice alte împrejurări".

Puternica razie din localitate

Sâmbătă dimineaţa, organele poliţiei locale, au efectuat o puternică razie pe cartiere şi piete, având ca scop stârpirea vagabondajului.

In cadrul acestei operaţii zeci de echipe mixte, compuse din gardieni şi jandarmi, sub conducerea directa a d-lui Prim-Chestor C. Berlescu şi toţi şefii de comisariate, au blocat cu cordoane la ora 8 pieţele, gările şi cartierele mai dosnice.

Razia a luat sfârşit la ora 11, când reţinuţii, în număr de peste 100, au fost transportaţi la chestură pentru trierea lor. Cu acest prilej, în afara de vagabonzi şi cerşetori, au fost capturaţi şi 22 de indivizi urmăriţi cu mandate de arestare pentru diferite fărădelegi.

Totodată, poliţiştii au dresat acte de contravenţie unui număr de 59 de cetăţeni ce nu aveau buletinul vizat la zi.

Intrucât s'a constatat că o mare parte dintre cetăţeni, nu au actele în regulă, chestura de poliţie atrage atenţia pe această cale că orice locuitor dela 16 ani în sus, este obligat să poarte asupra sa actele respective, avându-se în vedere că aceste razii vor fi efectuate săptămânal.

Cetăţenii sunt deci sfătuiţi să intre în legalitate, pentru a nu suferi neplaceri.

Citiţi şi răspândiţi „OPINIA"

DOCTOR
S. A. DAVID
Boli interne
şi de copii, boli de femei
Venerice, Sifilis
Blenoragia, vindecă radical în 9 ore (Penicilina)
Iaşi, str. Costache Negri 3 (colţ Elena Doamna)
Cons. 8—12 dim. şi 2—9 seara

Citiţi OPINIA

ULTIMA ORA

Bazele noei Constituții a țării

Indicațiile d-lui ministru Gheorghiu-Dej

In ultimul număr al Buletinului internațional „Pentru pace trainică; pentru democrație populara", d. ministru Gh. Gheorghiu-Dej semnează un important articol despre orientarea politică, economică și socială a țării noastre.

In privința noei Constituții ce urmează a fi elaborata, d. Gheorghiu-Dej dă urmatoareie indicații:

„In sfârșit a venit timpul să pășim la pregătirea noei Constituții democratice a României, care să corespundă transformărilor petrecute la noi în țară și să înregistreze cuceririle noastre democratice.

„In această Constituție trebue să fie inscris că rolul conducător în România democrată îl are poporul muncitor dela orașe și sate, oamenii muncii manuale și intelectuale.

„Ea va trebui să consacre garantarea materială a drepturilor și libertăților populare, lucru cu desăvârșire imposibil sub regimurile de democrație burgheză.

„Ea va avea inscris principiul deplinei egalități a cetățenilor țării noastre, fără deosebire de sex sau origine rasială și națională.

„In felul acesta, noua Constituție va forma temelia desvoltării mai departe a țării noastre pe drumul democrației populare".

Se va construi un oraș al copiilor

BUCUREȘTI 12. — In cursul săptămânei viitoare, o comisiune de tehnicieni se va deplasa în comuna Corbeanca, jud. Muscel, pentru a întocmi la fața locului planul construirei unui oraș al copiilor.

Comuna Corbeanca se va transforma într'un oraș al copiilor, care va putea găzdui vara în condițiunile cele mai moderne, câteva mii d fii ai sindicaliștilor.

UCB.-ul a luat în antrepriză construirea acestui oraș.

Lămurirea elevilor în chestia monarhisă

BUC. 12. — La Conferința pe țară a responsabililor educatori ai școlilor secundare, d. Gh. Vasilichi subsecretar de Stat la Ministerul Educației Naționale, a arătat rolul important de a se explica elevilor ce a însemnat monarhia în Stat ca piedică în calea desvoltării democrației.

Dl. Maurice Thorez a adresat un salut călduros tinerii Republici Populare Române

ROMA 12— Tanjung transmite;

Delegații la cel de al șaselea congres al partidului comunist italian, ce are loc la Milano, au fost salutați în numele partidului comunist francez de către d. Maurice Thorez.

Vorbind despre lupta poporului francez împotriva imperialiștilor străini, d. Thorez a subliniat că imperialiștii americani se silesc să-și ascundă intențiile de aservire a altor popoare ducând o nerușinată campanie de calomnii împotriva Uniunii Sovietice, țara socialismului ce se găsește în fruntea democrației și luptei pentru o pace durabilă în lume.

In discursul său, d. Thorez a subliniat că unitatea tuturor forțelor democratice din lume în lupta comună împotriva inamicilor pacii și libertății va obliga forțele reacționare și obscurantiste să dispară.

In încheere, d. Thorez a adresat un salut călduros guvernului democrat grecesc, tinerii Republici populare Române și luptătorilor democrați din China, subliniind că forțele democratice luptă, progresează și se apropie de victorie în Franța, Italia și țările coloniale aservite.

Creșterea producției siderurgice

BUC. 12 — In urma rezultatelor pozitive de până acum, Ministerul Industriei și Comerțului de acord cu organizațiile profesionale, a întocmit noi planuri de producție.:

Fontă 29.200 tone lunar (în 1938 era de 10.000 t.)
Oțel 21.200 tone lunar (în 1938 era de 22.000 t.)
Laminate 16.433 tone lunar (în 1938 era de 14.000 t.) iar în trimestrul trecut 14.000 t.)

Plata salariilor și pensiilor pe luna Ianuarie

Prezidiumul Proviziorium al Republicei Populare Române a semnat decretul pentru angajările, lichidările, ordonanțările și plățile de salarii și pensii pe luna Ianuarie 1948. care se ridică la suma totală de 2.64 882.432 lei

Ministerul de finanțe a trimis tuturor departamentelor instrucțiuni potrivit cărora, plata salariilor și pensiilor pe luna în curs va începe la 20 Ianuarie.

Deasemeni se vor achita și drepturile de salarii restante privind perioada de timp 15 August—31 Decembrie 1947.

Un italian din Iași arestat pentru falșificare de pașapoarte

BUC. 12.— „Timpul" anunță că parchetul Ilfov a deschis acțiune publică, cu concluzii de arestare, împotriva lui Vincenzo Moccia, secretar onorific al agenției consulare italiene din Iași.

Numitul a întocmit 16 pașapoarte false italienești pe numele unor cetățeni români pe care aceștia le-au folosit pentru a părăsi țara.

A început operația furnizând două pașapoarte amicilor săi Matei Abramovici și Aronovici din Iași.

A folosit un sistem destul de simplu: a sustras din arhiva agenției două certificate de naștere ale unor italieni născuți aproximativ la aceleași date cu solicitanții și le-a înaintat împreună cu fotografiile acestora consulatului din Galați care fără să cunoască frauda onorată de Vicenzzi Moccia, le-a eliberat pașapoarte.

Văzând că operațiunea prinde, inculpatul a continuat să elibereze încă 14 pașapoarte false.

Incupatul a vândut pașapoartele plăsmuite cu câte 15.000-20.000 lei stabilizați bucata,

In luna Octombrie Vicenzzio Moccia a plecat în Italia. Dar aflând că poliția italiană care descoperise falșurile se află pe urmele sale, și-a falșificât propriul său pașaport înlocuindu-și numele pe care l-a șters cu clor, cu acela de Angelo Riva.

A isbutit în acest chip să scape de sub urmărirea poliției italiene și să se înapoieze în România unde însă a fost prins și arestat, după cum am arătat mai sus.

Impozite pe salarii

Ministerul de Finanțe a dat o decizie prin care termenul de 10 Ianuarie 1948, fixat pentru plata impozitului pe veniturile din salarii cuvenite pe luna Decembrie 1947, se prelungește până la data de 20 Ianuarie, inclusiv.

Americanii furnizează vase de război Greciei și Turciei

MOSCOVA 12 — Statele Unite au livrat Turciei 4 submarine de lungă distanță, iar Greciei 6 canoniere.

Aceste vase au fost furnizate în contul „ajutorului" acordat acestor țări și în cadrul planului de sprijinire a guvernelor antidemocratice din Europa.

ATENA 12. — Forțele armatei democrate ale guvernului Markos au declanșat o puternică ofensivă la nord-west de Ianina.

Justiția la îndemâna populației rurale

Sporirea numărului judecătorilor sătești

După elaborarea și trecerea prin Parlament a primelor trei proecte de legi constitutive ale reformei justiției, în momentul de față, la ministerul justiției se lucrează la reorganizarea și amplificarea instanțelor de judecată.

După o minuțioasă cercetare a situațiilor din fiecare județ, d. profesor Lucrețiu Patrașcanu, ministrul justiției a dat forma definitivă și a semnat decizia care prevede noua repartizare a instanțelor de judecata.

Prin decizia semnată de d. ministru Patrașcanu, se mărește numărul instanțelor rurale—principale și cu sedii secundare—la 943 de instanțe adică de circa 4 ori mai mult.

Numărul judecătorilor urbane și mixtecrește și el cu 6 unități.

In ce privește Curtea de Casație secțiile ei au fost reduse dela 3 la 2, iar numărul Consilierilor și Procurorilor la aceste Curți a fost redus dela 56 inalți magistrați la 47, adica cu 1 | 3.

Numărul Curților de Apel crește dela 13 la 14, dar vom avea 10 secțiuni mai puțin. Pe de altă parte însă numărul magistraților necesari acestor Curți de Apel a fost simțitor redus, adică din 390 vor funcționa numai 235 magistrați de Curte, deci o scadere de 155 de magistrați.

Insfârșit, numarul tribunalelor scade dela 64 la 60, scazând în acelaș timp numărul secțiilor cu 57 unități, sau raportate la numarul magistraților cifrele ne indică scaderea numărului acestora dela 1090 la 874, deci o scadere de 216 magistrați.

In schimb la judecătoriile urbane și rurale se prevede un plus de 341 magistrați.

Din punct de vedere al instanțelor de judecată, decizia d-lui ministru Patrașcanu prevede o masivă deplasare dela vârfuri — Curți de Casație, Curți de Apel și Tribunale — la judecătorii și în special la judecătoriile rurale.

Această deplasare reese și mai evidentă urmarind noua încadrare a magistraților, corespunzitoare noilor necesități a instanțelor de judecata.

Până acum în buget erau prevazuți 2802 magistrați, acum însă numarul lor a fost redus la 2458, adică cu circa 15 la sută. Acest număr redus va deservi — datorită activității asesorilor populari, cât și unei mai raționale împărțiri de atribuții și de muncă — un număr cât mai mare de instanțe.

Astfel 2802 magistrați în trecut erau repartizați la 475 instanțe de toate gradele; după reformă 2458 magistrați vor deservi 1185 instanțe adică un număr aproape triplu cât înainte de reformă.

Din punct de vedere bugetar, noua reformă reprezintă o economie substanțială reducerile de personal vizând categoriile din treptele superioare ale aparatului magistraturei.

In ceeace privește asesorii populari, alegerile s'au făcut și continuă a se face în întregime fără în condițiuni perfecte. Au fost terminate lucrările de alegeri de asesori populari în 45 județe.

Teroare anti-comunistă în Brazilia

RIO-DE-JANEIRO 12.—Guvernul brazilian a anulat mandatele deputaților comuniști.

In toate orașele din Brazilia au avut loc mari mitinguri și manifestații de protest în contra acestui fapt. Poliția din Rio-de-Janeiro a bruscat pe manifatanți rănind 33 de persoane, după care a atacat și devastat redacția ziarului „Tribuna Populara" oficiosul partidului comunist brazilian.

Președintele Curții Supreme de Justiție din Brazilia a calificat actul guvernului de a anula mandatele deputaților comuniști, ca neconstituțional.

•

BEYRUT 12.—Poliția siriană a devastat sediile partidului comunist și a Conf. Gen. a Muncii din Siria, după care a sigilat localurile.

DOI BORFAȘI se dau drept polițiști și jefuesc un cetățean pe Șoseaua Națională

Un îndrăzneț atac banditesc a fost înregistrat în cursul zilei de eri în localitate.

Este vorbă despre o reclamație făcută poliției, de către locuitorul Ion Moraru din comuna Gropnița.

Acesta relatează că aseara în preajma orelor 17, mergând pe șos. Națională, în dreptul cârciumei la „Ciornei" a fost acostat de doi indivizi, care dându-se drept comisari de poliție, i-au cerut actele. Ne înțelegător, săteanul a refuzat la început să se legitimeze. Apoi văzând că un gardian care trece a pe stradă l-a salutat, a scos portmoneul.

Atunci unul dintre indivizi, i-a smuls din mână, sustragându-i suma de 15.000 lei. La protestele săteanului, banditii au răspuns cu pumni în cap, până ce l-au lăsat în nesimțire.

Biroul judiciar, a delegat deîndată pe detectivul C. Donciu cu urmărirea și arestarea pretinșilor polițiști.

Intr'un timp record, două ore da investigații, detectivul a reușit să identifice și să captureze pe banditii în persnana cunoscuților borfași, Mocanu Savin și Hristea Petru, ambi domiciliați în șos. Națională 94. Cercetările au fost încredințate comisarului S. Vladescu din brigada judiciară, deoarece se crede că banditii nu aunt la prima lor faptă.

Citiți și răspândiți „OPINIA"

WASHINGTON 12.— (Rador) Reuter transmite:

Dl. Harold Stassen, unul dintre candidații republicani la prezidența Statelor Unite a declarat în fața subcomitetului pentru alocări al Senatului că funcționarii superiori ai guvernului nordamerican au realizat dela razboi incoace profituri de peste 4 milioane dolari din diverse afaceri comerciale.

D. Stassen a declarat deasemeni în fața comitetului de anchetă al Senatului că secretarul particular al ministerului armatei, Edwin Pauley, nu a făcut declarații complete atunci când a comparut în fața comitetului, în cursul lunii trecute.

D. Stassen a declarat că este informat că Pauley a realizat de fapt un profit de aproximativ un milion de dolari din afacerile sale și că nu a pierdut, așa cum a afirmat el circa 100.000 dolari.

ORA 12

Unde se instalează biurourile înaltului Prezidium R. P. R.

BUCUREȘTI 12. — Inaltul Prezidiu al Republicei Populare Române va lucra la Palatul Brâncoveanu dela Șosea. In acest scop Palatul a fost supus unor amenajări speciale.

Atât Excelența Sa d. prof. Const. Parhon, Președintele Inaltului Prezidiu al Republicei Populare, Române, cât și membrii Prezidiului vor lucra în acest Palat.

Tot aici vor avea loc și audiențele de lucru ale membrilor guvernului, sau ale publicului.

Școlile secundare nu-și vor întrerupe cursul în timpul recensământului

Circulară sosită la Inspectoratul școlar regional, precizează că școlile secundare nu-și vor mai întrerupe cursurile în perioada de la 19 Ianuarie — 3 Februarie, pe timpul recensământului.

Circulara arată că profesorii secundari ceruți de comisiile de recensământ, vor fi înlocuiți la cursuri de colegii lor, în această perioadă, astfel ca elevii să-și urmeze normal activitatea.

D-nii Attlee și Blum la remorca imperialiștilor

12—Ziarul «Pravda» publică un articol în care comentează recentul discurs reacționar și anti-sovietic al d-lui Attlee.

Ziarul încheie spunând: „d-nii Attlee și Blum, în dorința de a fi pe placul stăpânilor lor imperialiști, și-au scos până și masca lor socialistă".

Agenții fiscului din Italia s'au pus în grevă!

ROMA 12.— In Italia toți perceptorii fiscali au intrat azi în grevă, în semn de solidaritate cu funcționarii de la băncile italiene care sunt în grevă de 10 zile.

Greva este sprijinită de Confederația Generală a Muncii din Italia

BIBLIOTECA UNIVERSITĂȚII -IAȘI-

ANUL 40 Nr. 401

4 Pagini 5 Lei

Miercuri 14 Ianuarie 1948

ABONAMENTE
Lei 450 : : : : : : 3 luni
» 5.000 întreprinderi, autorități pe un an

Atelierele tipografice
IAȘI, STRADA LĂPUȘNEANU Nr. 37

OPINIA

ZIAR POPULAR COTIDIAN

Redacția și Administrația
IAȘI, STR. LAPUȘNEANU Nr. 37

TELEFOANE:
Redacția. . . . Nr. 1206
Administrația . . . 2043
Serv. de noapte . . 2089

Director C. R. GHIULEA

Obligațiile fiscale

O seamă de oameni, mai ales dintre beneficiarii vechiului regim burghez, se plâng de „fiscalismul exagerat, al vremii de astăzi.

In sprijinul lamentării lor citează dispoziția că neplata la termen a unor categorii de impozite e socotită infracțiune, încadrată în legea sabotajului. Și că deasemenea se încadrează în sabotaj apelul fiscal nejustificat.

In realitate, penalitatea se aplică pentru restanțe mari de impozite, când e vădit că contribuabilul se sustrage intenționat dela obligația lui cetățenească.

Iar în privința apelurilor fiscale, nu-i vorba de penalizarea apelului în sine, ci numai de acele apeluri sprijinite pe declarații false și acte ireale, în scopul sustragerii dela îndatoririle legale.

Nu-i, așa dar, nimic neașteptat în măsurile luate pentru a obliga pe răuvoitori să-și îndeplinească în întregime îndatoririle lor de contribuabili.

Există într'adevăr, astăzi un regim de severitate fiscală, dar cu respectarea normelor juridice și în cel mai deplin spirit al moralei sociale.

Pentru satisfacerea nevoilor obștești, într'o societate organizată, fiecare ins e obligat să contribue cu o cotă-parte din venitul său. Însă până acum, contribuția cădea mai mult în sarcina maselor muncitoare. Beneficiarii cei mari ai regimului erau privilegiați, pe deoparte prin legi părtinitoare, iar pe de altă parte prin evaziunea tolerată de autorități.

Tocmai acești privilegiați și evazioniști sunt cei ce se plâng astăzi mai tare; iar plângerea lor se îndreaptă, în fond, împotriva opreliștei de a nesocoti legea și de a înfrânge morala publică.

Fiecare om trebue să înțeleagă că societatea organizată este condiția indispensabilă a existenței și desvoltării lui. Societatea îi garantează persoana și avutul. Ea îi pune la îndemână un ansamblu de condiții care-i permit să-și achiziționeze mijloace de trai și să-și împlinească viața.

Deaceea contribuția către societate e prima îndatorire a omului.

Așa cum din venitul lui, omul repartizează anumite sume pentru locuință, hrană, îmbrăcăminte, combustibil etc. trebue să rezerve numaidecât și contribuția obștească, partea fiscului. Această parte are drept la precădere, fiindcă prin ea ființează Statul care, la rândul său, oferă individului putința unei existențe normale.

Dacă fiscul este insistent și dă uneori dovadă de asprime, aceasta se datorește numai lipsei de conștiință și de lealitate a cetățeanului.

Când toată lumea va înțelege că prima obligație bănească a cetățeanului este aceia către fisc, pentru acoperirea promptă a necesităților Statului, nu se vor mai produce asprimi fiscale, nu se vor mai auzi plângeri, iar societatea va fi foarte apropiată de limita perfecțiunii. C. R.

Conferința inspectorilor primari de județ

In urma sosirei d-lui Inspector regional șef Constantineanu dela București, conferința inspectorilor primari de județ din regiunea școlară Iași va avea loc la data de 14 Ianuarie.

Cu această ocazie se va prezenta problemele învățământului în lumina noilor preocupări sociale din țara noastră.

Deasemeni se vor discuta situațiile detașărilor și ale inspecțiilor speciale în învățământul primar.

Unificarea

într'o singură organizație a tineretului muncitoresc

— Comunicatul Uniunii Tineretului Muncitoresc și al Uniunii Tineretului Socialist —

Comitetele centrale ale Uniunii Tineretului Muncitoresc și Uniunii Tineretului Socialist, luând în discuție problema desăvârșirii unității depline a tineretului muncitoresc, au căzut de acord asupra următoarelor:

I. Procesul de realizare al Partidului Unic Muncitoresc, platforma publicată în acest sens și spiritul în care conlucrează în acest scop Partidul Comunist Român și Partidul Social Democrat, înlătură orice piedică și pune în fața tineretului muncitoresc sarcina de a înfăptui tot ce mai este necesar pentru desăvârșirea unității sale depline.

Având în vedere acest lucru și ținând cont de sarcina mareață a tineretului muncitoresc de a-și strânge mai puternic forțele și de a se pune în fruntea întregului tineret al țării noastre pentru ca alături de poporul muncitor să întărească Republica Populară Română în marș spre socialism, — care care va crea tineretului român cele mai fericite condițiuni de viață și desvoltare — se impune cu atât mai mult înfăptuirea grabnică a sarcinei de mai sus.

II. Uniunea Tineretului Muncitoresc prin Statutul, Programul, formele sale organizatorice, ideologia și morala sa marxist-leninistă, ca și prin activitatea sa de până acum s'a dovedit a fi organizația corespunzătoare specificului și nevoilor tineretului muncitoresc și organizația de frunte a întregului tineret din România. De aceea desăvârșirea unității depline a tineretului muncitoresc se va face în cadrul Uniunii Tineretului Muncitoresc.

III. Se vor lua imediat toate măsurile necesare pe întreg cuprinsul țării, în vederea încadrării tuturor membrilor Uniunii Tineretului Socialist în Uniunea Tineretului Muncitoresc, conform instrucțiunilor comune ce se vor trimite organizațiilor în acest sens, înfăptuindu-se astfel ultimul pas, spre desăvârșirea unității depline a întregului tineret muncitoresc din România.

S'a hotărît deasemenea intensificarea acțiuni de mobilizare la muncă și luptă a întregului tineret muncitoresc din România, pentru întărirea și lărgirea Uniunii Tineretului Muncitoresc, organizația lor unică de clasă, fruntașa a întregului tineret al Republicii Populare Române.

Din partea U. T. M.
(ss) GH. FLORESCU
Din partea U. T. S.
(ss) ANTON MANEA

Parada sporturilor în U. R. S. S.

Un moment din defilarea tineretului sportiv la Parada sporturilor la Moscova

Ordine la Vama Iași

Cum se face astăzi distribuirea coletelor și a scrisorilor sosite din străinătate

Indepărtarea funcționarilor incorecți

Ziarul nostru s'a ocupat în repetate rânduri de modul defectuos în care se lucra la Oficiul de vamă a Poștei.

A urmat și o anchetă care a dus la descoperirea celor vinovați și îndepărtarea lor.

După reorganizarea acestui serviciu însă, lucrurile se prezintă cu totul altfel. Astăzi, domnește ordine la Vama Poștei și prin numirea unor funcționari noi la această instituție, distribuirea coletelor sosite din străinătate se face după o normă stabilită care nu mai dă naștere la nici-un fel de reclamațiuni.

Un nou Oficiu de Vamă la Botoșani

Prin grija organelor superioare a fost înființat un nou oficiu de Vamă a Poștei la Botoșani.

Acest oficiu deservește județele Dorohoi, Botoșani și Baia.

In felul acesta, magaziile Vămii Iașene au fost în mare parte descongestionate, ele trebuind să deservească un număr mai mic de județe.

Prin această măsură s'a adus și un real serviciu publicului din celelalte județe din Nordul Moldovei.

Reglementarea distribuirii scrisorilor

Și chestiunea distribuirii scrisorilor sosite din străinătate a fost definitiv reglementată.

Până în ultimul timp corespondența care sosea din străinătate era de cele mai multe ori violată iar atenția nu mai ajungea până la destinatar.

De aici o serie de reclamațiuni și de nemulțumiri din partea publicului.

Secretul acestor dispariții misterioase a scrisorilor l-am aflat zilele trecute chiar din gura d-lui Eug. Popovici, directorul Poștei. Astfel, dela noua reglementare a împărțirii scrisorilor sosite din străinătate, toată corespondența este deschisă la sediul Poștei în fața directorului, a unui delegat al B. N. R.-ului și a primitorului, avizat în prealabil.

Ori, s'a constatat că majoritatea scrisorilor sosite din străinătate, conțin și ceva devize, un mic dar din partea rudelor sau prietenilor.

Așa se explică decât înainte de a se fi adoptat acest sistem de distribuire a corespondenței, ea nu mai ajungea în mâna destinatarului.

Astăzi însă, după deschiderea plicului, cetățeanul primește pe loc din partea delegatului B. N. R.-ului, contravaloarea devizelor aflate

Z. S.

(Continuare în pag. 2-a)

Probleme sociale

Interzicerea cerșetoriei la Iași

Măsurile luate de d. chestor Berlescu

Se vor aplica sancțiuni părinților care-și obligă copii să cerșească

O problemă care merită o oarecare atenție din partea autorităților locale este și cerșetoria. Aceasta plagă socială a orașului nostru oferea celor străini de Iași un aspect degradant.

La toate colțurile și în special în preajma școlilor și a bisericilor se găseau zeci de asemenea indivizi, care plângând cu mâna întinsă, speculau sentimentele generoase ale trecătorilor. In afară de acest lucru, cerșetorii mai prezentau și un focar de răspândire a bolilor infecțioase.

Acțiunea poliției sociale

Sesizându-se de această situație, d. Prim-Chestor C. Berlescu, a delegat cu rezolvarea acestei probleme pe vrednicul șef al poliției administrative comisarul șef R. Schmerler. Nu-i vorbă aceasta campanie a fost începută încă de acum câteva luni, însă urmările ei au început să se vadă abia de câteva zile când au fost efectuate niște razii. Se pare însă că aceste operații n'au dat rezultatul scontat, deoarece au fost întrerupte.

Polițiștii au hotărît și înființarea unei așa zise echipe „fulger" puse sub conducerea

LEONTE SILVESTRU

— *Continuare în pag. 3-a* —

CONCERT SIMFONIC pentru muncitori

In cadrul Convenției încheiate între Filarmonica „Moldova" prin dl. director Serafim Antropov și Serviciul Educației Profesionale C. F. R. prin d-l dr. ing. V. Magera șef al serviciului, Duminică 11 Ianuarie orele 16 membrii Filarmonicei s'au deplasat la Ateneul Nicolina „Ilie Pintilie" unde au dat un concert pentru muncitorimea ceferistă din cartierul atelierelor principale. La inceput, d. director al Regionalei C. F. R. Iași D. Antoci răspunzând invitației sectorului C. F. R. al P. C. R. a ținut o interesantă conferință asupra importanței transformărilor Sociale declanșate de actul istoric al proclamării Republicii Populare Române, insistând îndeosebi asupra faptului că noua structură republicană devenise o necesitate vitală pentru desvoltarea liberă a democrației românești. Programul s'a încheiat prin intonarea internaționalei.

Note zilnice

Aragazul

La Iași, prețul unei butelii de Aragaz este de 510 lei, în timp ce în restul țării costul unei asemenea butelii este cu mult mai redus.

La București o butelie costă 220 lei.

Credem că sucursala ieșană trebue să-și revizuiască de îndată prețul, întrucât costul actual este exagerat, calculându-se chiar cheltuielile de transport timbre etc.

Plasatorii și ușierii

Intâmplător am aflat o situație pe care ne grăbim să o semnalăm atenției Teatrului Național din Iași în speranța unor măsuri de îndreptare.

Ușierii, plasatoarele și garderobierii la acest teatru sunt retribuiți cu... 25 lei de spectacol. Ba mai mult ușierii cari sunt pensionari (o pensie de maximum o mie de lei pe lună) nu mai sunt retribuiți la teatru pentru... cumul, deși nu sunt bugetari.

Când Dl. Vasile Luca ministrul finanțelor, a arătat o deosebită grijă pentru teatrele naționale, a înțeles ca această situație să fie resimțită și de umilii slujbași ai teatrului.

Semnalăm problema, în speranța unei rezolvări, comitetului de interior și direcțiunii teatrului.

Punctualitatea la teatru

Suntem rugați să înștiințăm publicul că accesul la spectacolele de orice fel ce vor avea loc la Teatrul Național nu va fi sub nici un motiv admis după ora fixă anunțată de afișe.

O măsură pe care o salutăm.

Vechi relații româno-bulgare

Săptămâna închinată prieteniei româno-bulgare are o deosebită semnificație în adâncirea relațiilor de prietenie între poporul român și bulgar.

Vizita Președintelui Consiliului dd Miniștri Gh. Dimitroff pe care poporul român îl salută ca pe reprezentantul noului Stat democrat bulgar, primul reprezentant al străinătății venit să salute prietenește tânăra Republica Populară Română — este chezășia cimentării relațiilor de prietenie, este înțelegerea sensului drumului istoric adevărat pe care a pășit poporul român.

Relațiile de prietenie româno-bulgare sunt vechi, mai ales că ambele popoare strâns legate istoricește au avut o soartă politică și culturală comună.

Trecutul a însemnat momente de ajutor și influență reciprocă, căci ambele popoare au luptat cot la cot împotriva Bizanțului, atunci când au format un imperiu comun româno-bulgar au luptat cu înverșunare împotriva Turcilor navalitori, în care luptă au avut ajutorul Rusiei, în fine au luptat la fel contra rapacității grecești care sub haina călugărească a reprezentanților patriarhiei din Constantinopol, a jefuit mănăstirile românești și bulgărești.

Trecând peste perioada de înfăptuire a unui stat comun româno-bulgar, vechile relații româno-bulgare apar; clase chiar dela apariția primilor voievozi români independenți. Basarab I a fost aliat cu țarul Bulgar Mihail, cu care a intrat și în legături de rudenie. In bătălia contra lui Carol Robert, Basarab a avut alianța poporului dela Sud, întărindu-i îndrăsneala hotăritorului act.

Nicolae Alexandru continua aceste legături întărindu-le prin aportul bisericii când accepta ca Mitropolit al Munteniei pe Iachint din Vicina. Mai ales în lupta contra navalitorilor Turci eforturile ambelor popoare au fost extreme, ceeace a făcut pe *Veneția* —cunoscător adânc al istoriei— să scrie că „Mircea, fu ultima mângâiere a Bulgarilor".

Astfel după căderea sub jugul turcesc relațiile de prietenie se transformă în interese comune de luptă activă. In sec. XIV-XVII se produce — ca o consecință a evenimentelor politice — o puternică și continuă așezare a Bulgarilor în Principate. Relațiile politice au fost complectate cu cele religioase, culturale și economice, determinând influențe reciproce, în primul, în arhitectura și pictura bisericească. Vestita biserică Domnească din Curtea de Argeș poartă pecetea influenței bulgărești, mai accentuată în arhitectură decât în pictură.

Secolele XVI-XVIII determină un proces istoric similar, ambelor popoare. Dominația politică turcească duce și la grecizarea clasei boerești și a clerului, căutând să înăbușe spiritul național. In Bulgaria procesul a fost mai adânc, căci călugării greci au mers până acolo încât au ars bibliotecile și manuscrisele bulgare.

Popoare vecine am avut un

A. ANDRONIC

— *Continuare în pag. 2-a* —

Participarea învățătorilor și profesorilor secundari la recensământ

Recensarea analfabeților

Printr'o circulară sosită recent la Inspectoratul regional primar se anunță noi date cu privire la participarea corpului didactic la întocmirea recensământului.

Astfel învățătorii se consideră în concediu de la 19 Ian. la 3 Februarie. Însă ei vor participa efectiv la operația recensământului între 15—19 Ianuarie. Profesorii secundari care vor fi ceruți de comisiile de recensământ vor fi înlocuiți la cursuri de colegii lor în această perioadă.

In comunele rurale vor fi înființate birouri pe sectoare. Biroul va fi compus din 2 învățători și directorul școalei primare.

Cu această ocazie Ministerul Educației Naționale atrage în mod deosebit atențiunea învățătorilor asupra recensământului analfabeților și a ștutorilor de carte de la 7 ani în sus, în vederea unei mari planificări a învățământului.

— SPORT —

Returul divizilor A și B începe la 8 Februarie

Alte importante hotărâri luate de Biroul Federal

Comitetul Federal al Federației de foot-ball s'a întrunit Vineri seară — pentru prima dată după sărbatori — sub preşedinţia d-lui Em. Angheliu şi a luat următoarele hotarîri:

I. Formula salutului sportiv la intrarea echipelor pe teren a fost modificată în felul următor: Traiască Republica Populară Română.

II. Titulatura Cupei României a fost schimbată în Cupa Republicii Populare Române.

III. Jucătorii câştigători ai Cupei R.P.R. vor primi permise de liberă intrare la toate manifestaţiile sportive din ţară.

IV. Returul divizionar începe la 8 Februarie.

V. Se institue un concurs pentru alegerea unui model de insignă care în acelaş timp să servească drept emblemă pentru toate actele oficiale FRFA.

VI. S'au ridicat o serie de suspendări între care: Stanescu V., Ion Vasile, Moisescu etc., etc.

VII. Rămân suspendaţi pe viaţă jucatorii: Negrescu, Şamir, Horvath (Sparta) Horvath (Ciocanul), etc.

VIII. S'au premiat o serie de sportivi: C. Marinescu, Flamaropo, Apolzan, Avasilichioaie, (CFRT) Şteinbach (ITA), Vogl (Juv), Mitran, Daju Şt. (Tim).

Confirmarea turneului A. S. Marathon la Râmnicul-Vâlcea

Ieşenii vor juca şi la Bucureşti

In cursul zilei de eri a sosit la sediul UTM-ului confirmarea pentru turneul de wolley-ball şi ping-pong dela Râmnicul Vâlcea. Jucătorii ieşeni parăsesc Iaşul Joi. Caravana utemistă este formata din 16 persoane. Reamintim că turneul dela Râmnicul Vâlcea este perfectat pentru zilele de 17, 18 şi 19 Ianuarie.

La reintoarcerea dela Râmnicul Vâlcea, în drum spre Iaşi, jucătorii Marathonului se vor opri pentru o zi la Bucureşti şi vor juca cu A. S. Godeana.

„Cupa Moldovei" la foot-ball şi Campionatele Ligii de Est

Deciziile Ligii de foot-ball Iaşi

Duminică 11 Ianuarie a. c. a avut loc şedinţa Ligii de foot-ball depe lângă Regionala O. S. P. Iaşi. Cu acest prilej, s'au luat unele hotărîri de o importanţă capitală pentru foot-ballul moldovean şi implicit pentru cel ieşean.

Astfel, în cursul acestui an se va organiza o competiţie numită „Cupa Moldovei" la care vor lua parte 17 echipe. Deasemeni se vor programa jocuri pentru campionatul Ligii de Est la care îşi vor disputa suprema̧tia 9 echipe. Amanunte complecte precum şi programul exact al jocurilor vor apare în numărul de mâine al 9 afetei.

Reuniunea amicală de box A. S. Maraton-Franco Brăila a fost perfectată

Ce boxeuri deplasează brăilenii

Gruparea Franco-Română Brăila a trimis o adresă Marathonului prin care o anunţă că pentru data de 25 Ianuarie trimite boxeuri, în vederea unei gale ce urmează a avea loc la Iaşi. In acest scop, A. S. Marathon va trata cu conducerea cinematografului Trianon pentruca la data de mai sus să i se pună la dispoziţie sala, intrucât se speră că reuniunea va avea proporţii mari.

Brăilenii trimit reprezentanţii următoarelor categorii: muscă, cocoş, pană, uşoara, semi-mijlocie, mijlocie, grea, măsuri în consecinţă.

Deasemeni soseşte şi cunoscutul profesionist Bobi Bobinaru care va întâlni pe Leonida Cotidis într'un match amical pe distanţa de 8 reprize a 3 minute.

Un nou record sovietic de patinaj viteză

Cu ocazia unui concurs de antrenament pentru juniori, pe patinoarul asociaţiei sportive „Vodnik", Tamara Ilarinova a stabilit un nou record al Uniunii pe 1000 m. parcurgând această distanţa în 1:59,7 m.

In atenţia Politehnicei!

Serviciul de Echipament şi Materiale din Organizaţia Sportului Popular aduce la cunoştinţa grupării Politehnica Iaşi ca i se dă un ultim termen până la 31 Ianuarie 1948, pentru achitarea datoriei în contul materialelor ridicate dela O. S. P. Suma ce urmează a fi platită de studenţii ieşeni este 950.

In cazul când nici până la această data, nu vor achita această datorie, se voa lua

Şedinţa Regionalei O.S.P.

Vineri 16 Ianuarie a. c. orele 16 are loc şedinţa Regionalei O. S. P. Prezenţa membrilor este obligatorie, intr'u cât se vor lua unele hotărâri de maximă importanţa.

Citiţi Opinia

Constituirea Comitetului Democratic Evreesc (C. D. E.) la Paşcani

Duminică 11 crt. a avut loc o mare intrunire a populaţiei evreeşti din localitate.

A luat cuvântul d-nii dr. Şehnarch, farmacist B. Zalmanovici.

Adunarea propune alegerea unui comitet al C. D. E. Au fost aleşi următorii: Preşedinte farmacist B. Zalmanovici, membrii în comitet: Avram Orenştain, Izu Curelaru, Beno Ketner, Şloim Cojocaru, Moise Eugen, Iancu Cohn, Favel Ancel, Samşa Ancel.

Ştiri artistice locale

„O fată poznaşe"

se numeşte premiera Teatrului Naţional din Iaşi care va avea loc la 15 Ianuarie „O fata poznaşe" este titlul nou care a fost acordat la Iaşi piesei americanului Norman Krasna, „Stumpa mea Ruth".

In direcţia de scenă a d-lui Marin Iorda care a pregătit piesei o montare fastuoasă. Apar D-nele: Aurora Ardeleanu, Zoe Caraman, Liana Budescu, Any Braeski şi D-nii Ion Lascar, Ion Mihailescu, Puiu Simionescu şi Dorel Bantaş.

Premiere noi

Fişierul Teatrului Naţional din Iaşi anunţă două premiere noi: „Perşii" puternica drama a lui Eschyl şi comedia cu subiectul din viaţa gazetărească: „Ultima oră" de Mihail Sebastian.

Distribuţii

Distribuţia piesei „Perşii" este următoarea: Regina Atossa: Gina Sandri-Bulandra, Oiacaru: D. Onofrei. Umbra lui Darius: N. Veniaş, Xerxes: Gică Popovici. Corul-femei: D-nele Rela Ghiţescu, Liana Budescu, Zoe Caraman, Angela Schimbinschi şi Lucia Ilescu, Războinicii: Puiu Simionescu, Ion Mihăilescu şi Ion Schimbinscih. Batrânii: Şt. Alexandrescu, Traian Ghiţescu şi N. Leonte.

„Ultima oră"

Distribuţia comediei lui Mihail Sebastian este urmatoarea: prof. Andronic rol jucat la Bucureşti de Costache Antonin): N. Veniaş, Bucşan (rol interpretat de Ion Finteşteanu: Gica Popovici, Directorul (Nik Atanasiu): Miluţa Gheorghiu. In alte roluri vor apare d-nii: C. Sava, Mihail Grosariu, N. Leonte, Ion Mihailescu, Al. Biehan şi d-nele: Rela Ghiţescu, Aurora Ardeleanu şi Florica Damian.

Decorurile vor fi semnate de dl. A. Wilke.

Dl. Ion Diacu

va semna direcţia de scenă atât la piesa „Perşii" cât şi la „Ultima Ora". D-sa va fi secondit la montarea piesei „Perşii" de scenografia d-lui Marin Iorda şi de aranjamentele plastice ale d-nei Nuţi Grunea.

Teatrul Poporului

repetă în momentul de faţă una din cele mai puternice creaţii ale dramaturgiei sovietice, piesa lui Constantin Simonov: „Pe sub castanii din Praga" în direcţia de scenă a d-lui Ion Diacu.

Regisorii ieşeni la examen

La examenul pentru calificarea profesiunii de director de scena ce va avea loc la Bucureşti la 15 Ianuarie, examen instituit pentru toţi directorii de scenă cu mai puţin de 15 ani de activitate vor lua parte dintre regisorii ieşeni d-nii: George Dem. Loghin, Ion Diacu şi I. R. Matache.

Naţionalul în turneu

In turneul Teatrului Naţional din Iaşi care va începe Duminica aceasta cu piesa lui Victor Ion Popa, d-nii Al. Biehan şi D. Onofrei vor dubla rolurile interpretate la premieră de d-niiSt. Dancinescu (Gustantin) şi Puiu Simionescu (Ionica).

Interpreţii tineri

ca d-nii Ion Mihailescu, Puiu Simionescu şi d-na Aurora Ardeleanu vor fi pilonul de rezistenţa al comediei „O fată poznaşe" de Krasna.

Viitorul concert

al orchestrei Filarmonica de Duminica va avea ca dirijor pe cunoscutul muzician Vasile Jianu, iar ca solist pe nu mai puţin reputatul pianist M. Brucăr.

„Rampa"

In ultimul ei număr publică un interesant reportaj asupra activităţii Teatrului Naţional din Iaşi sub iscălitura d-lui Valentin Silvestru.

Dl. Gică Popovici

recent restabilit după o grea operaţie va infrunta rampa in două roluri de un conţinut dramatic diametral opus: Verxes din „Persii" şi excrocul Bucşan din „Ultima oră".

„Cartea Rusă" în 1947

de ARMAND POPPER
Redactorul-Şef al „Cărţii Ruse"

Condiţiile istorice care au dat conţinut anului 1947 au determinat desigur şi programul de activitate al editurii ARLUS-ului. Lupta ideologica ce se dă intre cele două tabere — cea imperialistă şi rasboinică şi cea antiimperialista şi democratică — a pus în faţa noastra sarcina de a contribui cu mijloacele noastre modeste la înarmarea morală şi intelectuala a celor ce luptă şi muncesc pentru consolidarea democraţiei populare din România.

In toată activitatea noastră, preocuparea principală a fost de a pune la îndemâna maselor largi o lectura substanţiala, sanatoasă, care sa le dea în vedere în forţele poporului, în genial sau nesecat, care sa le puna în faţa exemplul realizarilor fără precedent în istorie ale primului stat socialist. Noi am opus traducerilor din literatura morbida, „uşoara", apuseana, raspândita de o seamă de case de editură, o literatura cu un înalt nivel cultural, o carte „grea" de sensuri noui, plina de optimism şi de încredere în viitorul omului.

La inceputul fiecarui an, mulţi dintre prietenii noştri se intrebau cu neincredere privind programul nostru: unde se vor găsi cititorii cari sa prefere o asemenea literatura, romanelor poliţiste sau maculaturii care exalta instinctele cele mai josnice ale omului?

Dar prietenii noştri s'au inşelat: traducerile din literatura rusa şi sovietica, tiparite în tiraje incomparabil superioare celor obişnuite în ţara noastră, se raspândesc din ce în ce mai rapid. Un public nou, ridicat la nevoia de a citi de catre regimul democraţiei adevarate, vine zi de zi să mărească numarul cititorilor noştri.

In anul 1947 „Cartea Rusă" a editat în limba româna un numar de 50 volume, cu un total de 9914 pagini într'un tiraj de 340.500 exemplare.

In limba maghiară s'au tipărit 12 volume cu un tiraj de 45000 exemplare.

Toate colecţiile editurii noastre au fost îmbogăţite cu lucrări noui. Unele traduceri reprezinta, fara îndoiala, un adevarat eveniment cultural pentru literatura română. De exemplu: „Razboi şi Pace" de Lev Tolstoi, „Pe Donul linişit" de M Şolohov, „Mama" de Gorki, „Tânara Gardă", de A. Fadeev.

Ne-am străduit să satisfacem toate categoriile de cetitori. O importanţă deosebita a fost acordata tineretului şi copiilor. Implinind o lacună a programului nostru din trecut, am pus la îndemâna ţaranimii noastre câteva lucrari de informaţie asupra vieţii colhozinicilor, în volume bogat ilustrate.

Pe lângă lucrările de informaţie şi documentare, ne-am străduit să infăţişăm publicului românesc lupta pentru pace dusă de Uniunea Sovietică în interesul popoarelor din lumea intreagă. (M. Magheru: „Politica externa a URSS"; A. C. Constantinescu „Problema germana").

Unii din cei mai de seamă scriitori români au sprijinit munca editurii ARLUS prin lucrari originale (I. Biberi: „Lev Tolstoi"; F. Aderca: („Feeria baletelor"), fie prin talmacirea capodoperelor literaturii sovietice (Cezar Petrescu, A. Philippide, Otilia Cazimir, Eusebiu Camilar, I. Calugaru, Zaharia Stancu, etc.).

Pentru a fi folositori creaţiei de valori culturale româneşti, care-şi cauta drumul spre cultura legata de popor, am hotarît ca impreuna cu Institutul de studii româno-sovietice să facem sa apara o revistă trimestrială intitulata „Probleme de literatura şi arta". Fiecare volum va cuprinde cele mai de seamă articole de critica şi informaţii aparute în revistele din U. R. S. S. şi va ajuta la cunoaşterea punctului de vedere sovietic asupra problemelor culturii mondiale.

Desigur ca munca noastra n'a fost fără cusur. N'am izbutit încă să cuprindem toate sarcinile ce stau in faţa noastră.

N'am putut ţine pasul cu uriaşa producţie culturală din URSS şi n'am izbutit sa infaţişam publicului românesc nici macar lucrarile cele mai de seamă aparute în ultimul an.

Literatura pentru ţarani a fost puţina şi cu un tiraj insuficient.

Deşi traducerile noastre au fost simţitor îmbunataţite, ele n'au atins, în totalitatea lor, nivelul la care ne obligă valoarea literaturii sovietice.

Pornim in noul an cu hotărîrea de a ne îmbunataţi munca din punct de vedere cantitativ şi calitativ.

Programul pe anul 1948 prevede apariţia unui numar de 100 volume în limba română şi 30 în limba maghiară. Este vorba deci de o urcare de peste 100 la sută a producţiei editurii noastre.

Una me zi să apara in acest an lucrari dintre cele mai însemnate din toate domeniile literaturii artei şi ştiinţei sovietice Operele in mai multe volume a caror apariţie a inceput anul trecut vor fi tiparite în intregime. Colecţii noui („Lectura pentru toţi", „Biblioteca muzicala") vor îmbogăţi programul nostru.

Vrem să lichidăm toate slabiciunile ce au mai ramas in traducerile tiparite de noi, voim sa dăm operelor sovietice haina sărbatorească pe care o merita.

Colectivul „Cărţii Ruse" se va stradui ca în anul 1948 să contribue la aducerea în tânara noastră Republică Populară a unui fascicol cât mai puternic din lumina faurita în Ţara Socialismului. Aceasta lumina — suntem siguri — va fecunda cultura romaneasca şi va ajuta opera de ridicare a poporului nostru.

Conferinţă

Domnul profesor universitar dr. V. Dobrovici, va conferenţia astazi 13 Ianuarie 1948, ora 18, la sediul A.R.L.U.S.-Pacurari 2 (Corso), in cadrul secţiei „Medici", despre: „Ginecologia şi obstetrica in U. R.S.S."

Ordine la Vama Iaşi

— Urmare din pag. I-a —

în plic.

Şi ceva pentru public

Stăteam zilele trecute de vorba cu d. inspector P.T.T. Frolov despre modul cum a fost soluţionată în mod definitiv chestiunea aceasta a distribuirii coletelor şi scrisorilor sosite din strainatate.

Intre altele d-sa mi-a spus:

— „La noi, o parte din public a rămas cu un trist obiceiu moştenit depe vremea politicianismului din trecut, şi anume: de a oferi bani funcţionarilor pentru serviciile pe care le presteaza. Acest lucru se vede în mod special la Vama Poştei unde unii cetăţeni mai încearca şi astăzi sa dea „bacşiş" funcţionarilor fără ca bineînţeles prin aceasta ei sa poata primi ceva în plus sau să fie serviţi mai repede; o mentalitate care domnea în trecut, ca funcţionarul când îşi exercita atribuţiile pentru care este platit de Stat şi serveşte publicul face o favoare, deosebită cetăţenilor.

Astăzi noi trebue să luptăm cu toţii, să lichidam aceasta ruşinoasă moştenire a regimurilor trecute. Prin felul cum am rezolvit problema distribuirii coletelor şi a scrisorilor am dovedit că prin ordine şi munca pot fi rezolvate multe; birocratismul şi şperţul pot fi inlaturate în mod definitiv".

Colţul A.R.L.U.S.

Activitatea sub-filialei ARLUS din Tg. Frumos

In cursul lunii Octombrie 1947 a luat fiinţa la Tg.-Frumos o sub-filiala ARLUS.

Activitatea şi-a început-o prin organizarea unei festivitaţi în cadrul prieteniei româno-sovietice, la Gimnaziul unic, unde, în faţa unei asistenţe numeroase au luat cuvântul d-nii: jude Boiez, preşedintele comitetului local şi pretor Iancu Costache, după care a urmat un program artistic, cu concursul şcolilor primare de baeţi şi fete.

La şcoli s'a ţinut zilnic între 1 şi 7 Noembrie câte o oră de lamurire a elevilor asupra legaturilor noastre cu Uniunea Sovietică. In tot cursul săptămânii oraşul intreg a fost pavoazat cu drapelul tricolor şi sovietic.

In sala U. T. M., s'a organizat un meeting, în prezenţa a 500 de manifestanţi, in cadrul caruia a vorbit: preşed. ARLUS-ului, apoi d. insp. şc. Rotaru şi d. Cozma dela P. C. R. Iaşi, care a desvoltat pe larg insemnatatea Marei Revoluţii Ruseşti în raport cu actualul regim democrat din România.

Este deasemeni demnă de evidenţiat infiinţarea unei biblioteci populare, prin iniţiativa d-lui Moscovici, secretarul sub-filialei. In urma planului elaborat de d-sa, s'au putut obţine în scurt timp 300 volume (200 dela Cartea Rusă şi restul prin donaţii).

Biblioteca a fost inaugurată la 6 Ianuarie 1948 printr'o festivitate în localul de curând închiriat al ARLUS-ului, prezidată de d. secretar Moscovici care a arătat importanţa şi rolul bibliotecilor populare ca mijloc de reconstrucţie morala şi de spulberare a valului de minciuna şi ură îndreptata contra Marei Republici Sovietice de duşmanii ei. Au mai vorbit dr. Poplicher, d. Rusu Mircea secretar PCR al plaşii, d. Rosemberg din partea U. T. M., şi d. pretor Iancu Costache.

Recent s'a programat un ciclu de conferinţe.

S.

Mânăstirea Cetăţuia în sprijinul copiilor

Preoţii democraţi înţeleg să fie alături totdeauna de acţiunile în reprinse pentru vindecarea rănilor de război.

Astfel părintele staref a Mânăstirii Cetăţuia împreună cu călugării din acea Mânăstire au luat frumoasa iniţiativă de a patrona zece copii orfani din Căminul de Zi „Erou Cpt. Drugu lie" din Sectorul Socola al Apărării Patriotice.

Deasemeni personalul de conducere şi direcţiunii închisorii Galata şi-au luat obligaţia de a patrona un copil din acelaşi cămin.

In aceste vremuri grele când atenţia tuturora este îndreptată către vlăstarele tinere ale neamului care trebuesc crescute în spiritul nou democratic asigurându-le în acelaşi timp şi o viaţă sănătoasă lipsită de nevoile materiale, faptele de mai sus constitue semnul că oamenii adevăraţi conştienţi sunt la înălţimea vremurilor.

Ei trebuie să fie un îndemn şi o mustrare pentru acei care au posibilitatea ca din prisosul lor să vie în ajutorul copiilor.

A. P.

Vechi relaţii româno-bulgare

(Urmare din pag. I-a)

drum comun mai ales în epoca imperialismului, când am avut de suferit la fel.

Cât de actuale sunt cuvintele D-lui P. Constantinescu Iaşi, scrise în 1919: „Politica imperialistă nu aduce fericirea popoarelor ci tocmai contrariul".

Şi nu-i mai puţin adevărată şi alta afirmaţie a D-Sale, facută tot atunci „multă chibzuinţă şi bună voinţa reciproca va trebui din partea adevăraţilor reprezentanţi ai celor două popoare pentru a le readuce la matca veche şi naturală a destinelor istorice".

Intr'adevăr, trecutul apropiat, mai ales a doua jumătate a sec. *XIX* semnalează lupta crâncena a revoluţionarilor bulgari organizaţi în nordul Dunării, în Principatele Unite. Rolul românilor în lupta revoluţionarilor bulgari a fost mare, mai ales ca in Muntenia unde au luat naştere comitetele revoluţionare din Bucureşti, Ploeşti, Giurgiu, Brăila, Galaţi. Conducatorul şi sufletul acestor comitete a fost vestitul luptător bulgar Gheorghe Racovschi, care a legat strânse relaţii de prietenie cu oamenii politici ai vremii.

Lupta a fost grea. Dar cu ajutorul neprecupeţit al Rusiei atât poporul bulgar cât şi cel român au dobândit independenţa fiind scuturat jugul turcesc. Dar lupta a continuat şi in perioada imperialismului manifestat puternic înaintea primului război mondial şi după aceia.

La capătul celui de al doilea război mondial popoarele român şi bulgar se afla în faţă unor probleme care reclama o adevarata şi sincera colaborare. Iată momentul istoric mult aşteptat când *adevăraţii reprezentanţi ai celor două popoare* vor trebui - stând faţa'n faţa „cu multa chibzuinţă şi buna voinţa reciproca" să ajungă la ţeluri comune spre cimentarea vechilor şi tradiţionalelor legaturi de prietenie româno-bulgare.

Citiţi „OPINIA"

Abonaţi-vă la OPINIA

INFORMAȚIUNI

— ***Ultimul termen pentru declararea terenurilor virane.*** **Se aduce la cunoștința cetățenilor din raza Municipiului Iași că ultimul termen pentru declararea terenurilor virane în suprafață de peste 100 m. p. este până la data de 20 Ianuarie 1948 la Primăria Municipiului Iași, Serv. Domeniilor.**

Cei ce nu vor executa dispozițiunile ordonanței No. 13.268 a Prefecturei de Județ vor suferi sancțiunile prevăzute în Legea de mobilizare agricolă conf. art. 63, 64 și 65.

— ***Profesori ieșeni definitivați.*** **În Monitorul Oficial au apărut următoarele decizii:**

D-na Ocneanu Lelia, profesoară la liceul „Oltea Doamna Iași se definitivează pe data de 1 Septembrie 1942 în loc de 1 Iunie 1945.

D. Stănescu N. Constantin, profesor la Liceul Internat Iași, se definitivează pe data de 1 Septembrie 1927, în loc de Martie 1934.

D. Stoian Comșa, maistru pentru specialitatea lăcătușerie și d. Moroșanu Vasile maistru pentru specialitatea tâmplărie, dela liceul Industrial de băeți din Iași, se definitivează pe data de 1 Septembrie 1947.

D. Gh. Gheorghiev, profesor la Liceul Internat, se definitivează pe data de 1 Septembrie 1934, în loc de 1 Iunie 1937.

— ***Dela Cercul Teritorial*** **Se aduce la cunoștința celor interesați că Cercul Teritorial Iași, distribuie contra bon de rechiziție 25 căruțe tip Arsenal astfel:**

Pentru una căruță rechiziționată cu bon regulamentar se distribue una căruță reformată.

Pentru un cal rechiziționat cu bon regulamentar se distribue una căruță reformată.

Cei ce posedă asemenea bonuri de rechiziție se vor prezenta pentru a primi căruțe, cu cerere timbrată la care se va anexa bonul de rechiziție respectiv.

Locuitorii vor avea asupra lor legitimația pentru stabilirea identității.

Termenul pentru distribuire până la data de 1 Martie 1948.

— **D. Anton Paluga, primarul Municipiului Iași, dimpreună cu d-l P. Puiș, șeful serviciului financiar al Primăriei au plecat aseară la București.**

— ***Orarul de serviciu la Primărie.*** **Am anunțat în ziarul nostru că noul orar de serviciu la Primaria locală este 8—2 d. a. în afară de zilele de Marți și Vineri când se lucrează și după amiaza între orele 5—8. Totuși la serviciile Percepție, Registratura și Stare Civilă, se lucrează și după amiază zilnic între orele 5—8.**

— **D. Aurel Ion Maican, director g-ral al teatrelor, a fost numit membru în consiliul de ad-ție al Casei Artiștilor Dramatici, Lirici și Instrumentiști, în locul d-lui Nicolae Kirițescu, demisionat.**

— ***Numire.*** **D-na farmacistă Profira Popovici a fost numită profesoară de farmacologie la Institutul Surorilor de Ocrotire din Iași.**

— **În cursul ultimelor 2 săptămâni au avut loc ședințe organizatorice pentru unificarea tuturor organizațiilor feminine: UFM, ASMAR, UFAR.**

SINDICATUL FUNCȚIONARILOR PARTICULARI. IAȘI

CONVOCARE

Toți funcționarii particulari din: birouri, bănci, Cooperative, Federală, distribuții, magazine, etc. sunt convocați Miercuri 14 Ianuarie a. c. la sediul Sindicatului dela Palatul Traian etajul II camera No. 20 la ora 15.30 precis, la o ședință profesională având următoarea ordine de zi:

1. Al IV Plan Cincinal, de tov. ing. Ivanov.

2. Prelucrarea rezoluției Congresului II C. G. M.

Comitetul

PIERDUT buletinul populației pe numele Nițan Gavril com. Copou-Iași. Îl declar nul.

Copie complect nouă
Răsunătorul succes
Cu cea mai celebră vedetă
Vivian Romance
în
CARMEN
ASTĂZI
LA TRIANON

MARELE TURNEU AL TEATRULUI ALHAMBRA-BUCUREȘTI
Luni 26 Ianuarie ora 4 p. m. și 8 seara foarte precis
la TEATRUL NAȚIONAL **PUIU MAXIMILIAN**
prezintă comedia muzicală
CUCURIGU, BOERI MARI!...
de Puiu Maximilian, N. Kanner și Ion Ira
cu *Mia Steriade, Veve Cigalia, Radu Zaharescu, Colea Răutu, St. Glodaru, etc.*
Rețineți biletele la agenția teatrală SATURN

Reorganizarea cooperativei „Ajutorul"

Prin reorganizarea cooperativei „Ajutorul" și prin instalarea unui nou consiliu de administrație în fruntea ei, acest organism de aprovizionare a ieșenilor intră în rosturile sale firești.

Pusă sub controlul direct al Comitetului Democratic Evreesc, cooperativa nu se va mărgini numai la îndeplinirea oficiului de distribuire a produselor raționalizate și neraționalizate ci va deveni în același timp un instrument pus în slujba restratificării populației evreești din localitate.

Înființarea unei secțiuni de cooperativă de producție

După ce vor fi terminate toate operațiunile de reorganizare și de planificare a viitoarei activități a cooperativei, Consiliul de Administrație din care face parte și dl. avocat Șteinfeld, șeful Secției de restratificare a CDE, va purcede la înființarea unei Secțiuni principale de cooperativă de producție.

Pentru moment, cooperativa „Ajutorul" are în proect înființarea unei fabrici de mezeluri. În această direcție au și fost studiate și luate în considerație toate datele tehnice necesare bunului mers al acestei întreprinderi.

Este sigur însă că viitoarea cooperativă de producție nu se va limita la înființarea unei întreprinderi sau două în care să poată munci un număr restrâns de oameni.

Rostul de restratificare al C. D. E.-ului urmărește îndeplinirea integrală a planului privitor la productivizarea populației evreești din orașul și județul Iași. REP.

Vânzători de ziare
Se angajează în condițiuni avantajoase
Doritorii se vor adresa la Oficiul de Difuzare.

Carnet polițienesc

Ademenire de minoră

O interesantă reclamație a fost introdusă în cursul zilei de eri la chestura de poliție de către d. Ion Sava din str. Hatmanu Șendrea 26. Acesta se plânge împotriva locuitorului D. Feraru din str. P. Șchiopu 37, pentru faptul că i-a ademenit fiica, Ana Sava în etate de 16 ani.

Reclamantul relatează, că Duminică 11 Ianuarie crt. Feraru a invitat fata, să meargă cu el la biserică.

Văzând că s'a înoptat și fiica sa n'a mai revenit, d. Sava, s'a deplasat la locuința lui Feraru. Acolo a aflat spre stupefacția sa că cel căutat a părăsit orașul.

După investigațiile personale făcute de către reclamant, acesta a aflat că ademenitorul a plecat cu fiica sa înspre Hunedoara. Biroul Judiciar a delegat pe comisarul B. Ițicovici cu cercetările.

Reclamație de înșelăciune în convenție

D. Lupu Schwartzenberg din str. Ornescu 1 a reclamat Parchetului local pe d. ing. P. Nichita din str. Lăpușneanu 11, pentru înșelăciune în convenție.

Iată despre ce este vorba în plângere: În cursul lunii Iunie, reclamantul a comandat inginerului, efectuarea a două cabine pe scena teatrului „Pomul Verde" ce urmau să fie executate în 10 zile.

După câteva zile, inginerul a lucrat un singur perete și încasând 12 milioane lei a sistat lucrarea.

A trecut toată vara și inginerul a tot amânat lucrarea, până când a refuzat s'o mai execute. Acest lucru a cauzat grave prejudicii reclamantului care a fost nevoit din această pricină să plătească despăgubiri unei trupe de teatru ce fusese angajată să joace în stagiunea de vară.

Ca atare cere inginerului suma de 100.000 lei parte civilă. Cazul a fost trimis spre cercetare chesturei de poliție.

SE CAUTA
zilnic funcționarișifuncționare. Deci atât Dvs. cât și copii Dvs., pot învăța în foarte scurt timp și convenabil fie DACTILOGRAFIA (mașina de scris), fie STENOGRAFIA, CONTABILITATEA CORESPONDENȚA, LUCRARI DE BIROU sau LIMBI STRAINE, ca Engleza, Rusa, Franceza, Germana.
Se eliberează DIPLOMĂ.
Se scrie, se copiază și se TRADUCE orice acte, corespondență, literatura, etc. în și din toate limbile.
Se multiplică CURSURI pentru d-nii STUDENȚI în ori câte exemplare la o mașină specială de multiplicat.
Inscrierea la orice oră din zi la: ȘCOALA DE STENODACTILOGRAFIE din strada MUZEELOR Nr. 9 (vis-a-vis Liceul Oltea Doamna).

Palatul de Justiție
Condamnarea unor lucrători care au sustras materiale dela fabrica metalurgică „23 August"

Judecătoria I Urbană din Iași a condamnat la câte un an închisoare pe Gh. Țarcă domiciliat în Șoseaua Albinet 19 și Mihai Duman din strada Ralet 5 pentrucă au sustras în repetate rânduri diferite materiale dela fabrica metalurgică „23 August" din str. Hotin.

A sustras cartofi din magazia Sindicatului Funcționarilor Judecătorești

Dl. A. Ambrozie, președintele Sindicatului funcționarilor judecătorești din Iași a înaintat o plângere la Parchet în care reclamă că femeia Catinca Bucataru, din strada Hatmanul Șendrea 20 a sustras o importantă cantitate de cartofi din magazia Sindicatului.

Reclamantul cere să se înființeze un sechestru asigurator asupra averii învinuitei.

Dosarul a fost înaintat Judecătoriei 2 Mixte Iași.

Un ieșan, autorul unui furt la I. A. R.-Brașov

Parchetul local a primit un dosar dela parchetul Brașov privitor la Petre Ionescu din Iași str. Horia 30, care fiind angajat la atelierele I. A. R. Brașov a primit cu proces-verbal o importantă cantitate de materiale din fabrica, a părăsit întreprinderea fără a da în primire materialele luate.

Parchetul local a dispus ca cercetările să fie efectuate de organele polițienești. Agenții poliției au căutat pe Ionescu la adresa indicată și au constatat că acesta s'a refugiat la Craiova.

S'au emis circulări pentru urmărirea și arestarea sa.

Infractor la legea sabotajului economic

Dl. Gh. Rișchitoru, șeful Serviciului Județean de Control Economic întreprinzând o inspecție la negustorii din Bivolari, a constatat că numitul A. Abramovici făcea comerț en-gros de ouă, fără a poseda firmă legală.

Procesul verbal de constatare a infracțiunii venind la Parchetul Tribunalului, dl. prim-procuror a dispus ca dosarul să fie trimis spre judecare Judecătoriei Ocol Rurale Țigănași.

DOCTOR
S. A. DAVID
Boli interne
și de copii, boli de femei
Venerice, Sifilis
Blenoragia, vindecă radical în 9 ore (Penicilina)
Iași, str. Costache Negri 4 (colț Elena Doamna)
Cons. 8—12 dim. și 2—9 seara

Citiți OPINIA

Știri din Vaslui

Alegerile de asesori populari

Într'un frumos cadru festiv s'au desfășurat în ziua de 7 Ianuarie crt., în orașul nostru, alegerile de asesori populari.

În amfiteatrul liceului „M. Kogălniceanu", s'au ales asesorii din rândurile funcționarilor publici și ai învățătorimii.

În sala teatrului județean — plină până la refuz de populația venită să-și aleagă judecatorii-alegerile au parcurs într'un mod impresionant.

Prezidiul a fost ales în persoana d-lor Constantin V. Roban — președintele Tribunalului Vaslui. Carol Cogut, secretarul Secției de Educație Politică a Partidului Comunist org. Vaslui, — d. Bițicu, secretarul Consiliului Sindical Județean local, d. Victor Popovici și alții.

D. C. V. Roban a vorbit, cu acest prilej, despre instituția judecătorilor populari, principiile și însemnătatea ei deosebită în republica democrației reale. Conferința d-sale, pe cât de interesantă, pe atât de instructivă, a fost ascultată cu viu interes și aplaudată cu cadură de asistență, care a aclamat pe conferențiar și pe ministrul poporului, d. Lucrețiu Pătrășcanu, inițiatorul legilor de democratizare a justiției.

A luat apoi cuvântul d. Carol Cogut, care, într'o formă clară și concisă, a evidențiat importanța transformării țării noastre în republica populară și a expus rolul de împilatoare a poporului și scut al moșierimii jefuitoare și al capitaliștilor exploatatori din țară și străinătate, pe care l-a îndepărtat familia de Hohenzollern-Siegmaringen, în cele peste opt decenii, cât s'a aflat la cârma țării noastre.

În urmă, într'o atmosferă de deplină democrație și entuziasm, au fost aleși 96 de asesori, care și-au luat angajamentul de a sluji cu credință republica și poporul.

În încheiere, d. Bițicu a cetit o moțiune de asigurarea sprijinului comun pentru consolidarea și propășirea Republicei, adresată Prezidiului Provizoriu al RPR și Ministrului Justiției, pe care asistența a aprobat-o prin îndelungi ovații.

Festivitatea s'a terminat prin intonarea Internaționalei.

SERGIU FLORIAN

Interzicerea cerșetoriei la Iași

(Continuare din pagina I-a)

rea șefului poliției administrative.

Această echipă, în frunte cu comisarul șef Schmerler R. și comisarul C. Cârlescu și-au început activitatea Duminica dimineața.

Primele obiective vizate, au fost bisericile, în jurul cărora își au îndeobște „ponturile" cerșetorii.

Rezultatul acestei „vânători" a fost extrem de fructuos, fiind „culeși" 62 de indivizi.

Copiii cerșetori

Majoritatea acestor cerșetori o formează copii între 4 și 6 ani, mizerabil îmbrăcați. Fiecare copil a fost interogat minuțios de polițiști. Din declarațiile lor rees unele stări de lucruri dramatice care se petrec undeva în mahalalele orașului.

Aproape toți spun că părinții lor îi trimit la cerșit amenințându-i cu bătaia. De pildă Ion și Sevasta Marsochi în etate de 5 și 8 ani relatează că sunt crunt maltratați de către părinți, dacă nu aduc câte 200 lei seara.

La interogatoriul luat cerșetorilor bătrâni și copii afla alte lucruri cu adevărat surprinzătoare. Astfel se poate auzi că acești nenorociți, au copii bine situați, care nici nu vor să audă de părinții care i-au crescut.

Soarta infractorilor

Interesându-ne de soarta cerșetorilor ne-am adresat d-lui Prim-Chestor Berescu cerându-i amănunte. Astfel aflăm că:

Bătrâni bolnavi și inapți de muncă, vor fi internați în spitale și azile, urmând să primească o îngrijire corespunzătoare.

Copiii fără părinți vor fi predați unui cămin unde vor primi educația necesară, iar restul vor fi înapoiați părinților, care vor fi sancționați.

Restul indivizilor găsiți buni de muncă, vor fi plasați în tabere speciale de muncă.

Acest lucru ne face să credem că într'un timp foarte scurt, vom reuși să avem un oraș cu aspect ceva mai civilizat

A fost pusă în circulație
O nouă garnitură de trenuri
pe distanța Iași-Dorohoi-Botoșani
— Itinerarul —

Începând de ieri, Luni 12 Ianuarie cor. s'a pus în circulație o nouă pereche de trenuri pe distanța Botoșani-Dorohoi-Iași și retur.

Iată programul după care circulă aceste garnituri:

Tr. 6063 (personal) plecarea din Iași ora 15,00 sosirea în Dorohoi la ora 19,42; sosirea în Botoșani la ora 21,14.

Tr. 6064 (personal) plecarea din Botoșani la ora 12.10 sosirea în Dorohoi la ora 13.30, sosirea în Iași la ora 18.25.

În afară de perechea 6063 | 64 circulă și trenurile Iași-Dorohoi-Botoșani care funcționau și până în prezent, cu plecarea din Iași la ora 8.40 și sosirea în Iași la ora 9.22.

Cum se recalculează sumele asigurate
Norme de reculculare și de plată. Situația primelor și a imobilelor întreprinderilor de asigurări

Comisia ministerială pentru redresare economică și stabilizare monetară a dat o decizie prin care sumele asigurate pentru caz de moarte, caz de viață, sau pe termen fix, precum și sumele asigurate ca rente sau pensiuni viagere sau temporare, rezultând din polițele de asigurare individuale sau colective asupra vieții, emise de întreprinderile private de asigurare se vor recalcula în raport cu valorile contractuale și anume:

— Recalcularea se va face prin înmulțirea sumelor asigurate astfel cum erau în vigoare la 15 August 1947, cu raportul mediu de recalculare depinzând de data începerii asigurării și care variază în cazul cu plata anuală a primelor, dela 0,231 pentru 1920, 0,093 pentru anul 1938 și 0,001 pentru anul 1946.

Sumele astfel recalculate urmează a fi plătite în condițiunile și la termenele prevăzute în polițele de asigurare și de prezenta decizie

Recalcularea se aplică atât asigurărilor în vigoare cât și acelora la care nu a trecut mai mult de 12 luni de la scadența ultimei rate neplatite.

Primele de asigurare scadente după 15 August 1947, la asigurările în vigoare, se vor socoti în aceeași proporție cu sumele asigurate recalculate.

Sumele asigurate, în cazul când devin exigibile până la 31 Decembrie 1950, vor putea fi plătite, în cel mult patru rate trimestriale egal repartizate, în decurs de un an de la data exigibilității lor conform poliței.

Imobilele din țară ale întreprinderilor de asigurări care figurează în registru inventar, nu vor putea fi înstrăinate sau ipotecate decât în condițiunile și cu aprobarea Ministerului Industriei și Comerțului, dată pe baza avizului Consiliului Controlului Asigurărilor.

Decizia împreună cu tabelele cu rapoartele medii de recalculare a apărut în Monitorul Oficial de ieri 8 Ianuarie 1948.

CONVOCARE

Comitetul Eforiei Școlare de pe lângă Liceul Industrial de fete „Reuniunea Femeilor Române" aduce la cunoștința celor interesați că prima adunare generală ordinară se va ține Duminica 18 Ianuarie 1948 orele 10 dimineața în localul Școalei din Iași str. Negruți 5, cu următoarea ordine de zi:

1. Descărcarea Comitetului Școlar de gestiunea exercițiului 1946 | 47.

2. Votarea bugetului pe exercițiu 1947 | 48.

3. Diverse chestiuni în legătura cu bunul mers al școlii.

În cazul când la prima adunare nu se vor întruni numărul legali de membri, a doua adunare generală se va ține în ziua de Duminică 25 Ianuarie 1948 la aceiași oră și în același loc, cu orice număr de membri prezenți.

COMITETUL

Nr. 710 | 12 Ianuarie 1948

Dr. L. Făinaru
Medic de Spital
Boli Interne — Boli de Femei
Venerice - Sifilis
Tratament cu Penicilină
IAȘI, STR. ANAST. PANU No. 49
Cons. 8—11 și 3—8

Citiți „OPINIA"

ULTIMA ORA

Un spital la Comăneşti
al Asigurărilor Sociale

BUCUREŞTI 13 — D. Marin Fl. Ionescu directorul general al Casei Asig. Sociale, a vizitat oraşele Bacău, Roman, Tg. Ocna şi Comăneşti.

D-sa a propus Consiliului Administraţiei Casei Asig. Sociale crearea unui spital la Comăneşti care va deservi pe cei 40.000 de muncitori care lucrează acolo.

CONGRESUL
progresiştilor americani

NEW-YORK 13. — In zilele de 17 şi 18 Ianuarie va avea loc cel de al II-a Congres anual al Asociaţiei cetăţenilor progresişti americani, pentru a-şi alege o noua conducere.

La Congres, unde va lua cuvântul şi d. H. Wallace, vor participa 600 de delegaţi reprezentând 60 de organizaţii cu 100.000 de membrii.

Politica reacţionară în zona britanică din Germania

BERLIN 13. — Reforma agrară pusă de două ori în Langstagul zonei britanice din Germania, a fost mereu amânată de partidele de dreapta care se bucură de sprijinul autorităţilor britanice.

Eri acestă problemă, ridicată din nou de un deputat comunist, n'a mai fost amânată, ci scoasă definitiv de pe ordinea de zi a Langstagului la propunerea leaderului dreptei.

Pe de altă parte, în toată zona, muncitorii declară mereu greve din cauza proastei alimentaţii.

Instanţele judecătoreşti
îşi vor întrerupe temporar activitatea în vederea aplicării reformei judiciare

BUC. 13—In cursul zilei de eri a avut loc primul consiliu de Miniştri după instaurarea Republicii Populare Române.

A fost luată în discuţie chestiunea aplicării reformei justiţiei.

*

Intre 10 Februarie şi 1 Martie toate instanţele judecătoreşti din întreaga ţară îşi vor întrerupe activitatea.

Incepând din ziua de 1 Martie, urmează să fie aplicată reforma justiţie.

Viza buletinelor Biroului Populaţiei

Se pune în vedere tuturor locuitorilor din oraşul Iaşi posesori de buletine eliberate de Dir. Populaţiei Iaşi, în anii 1945-1946 şi 1947, de a se prezenta pentru viză anuală a buletinelor pe anul 1948, în ordine următoare:

Litera A. în ziua de 14 Ianuarie 1948.
Litera B. în ziua de 15 Ianuarie 1948.
Litera C. în ziua de 16 Ianuarie 1948.
Litera D. în ziua de 17 Ianuarie 1948.
Litera E. în ziua de 19 Ianuarie 1948.
Litera F. în ziua de 20 Ianuarie 1948.
Litera G. în ziua de 21 Ianuarie 1948.
Litera H în ziua de 22 Ianuarie 1948.
Litera I. J. în ziua de 23 Ianuarie 1948.
Litera K. L. în ziua de 24 Ianuarie 1948.
Litera M. în ziua de 26 Ianuarie 1948.
Litera N. în ziua de 27 Ianuarie 1948.
Litera O. în ziua de 28 Ianuarie 1948.
Litera P. în ziua de 29 Ianuarie 1948.
Litera R. în ziua de 30 Ianuarie 1948.
Litera S. în ziua de 31 Ianuarie 1948.
Litera T. în ziua de 2 Februarie 1948.
Litera U. în ziua de 3 Februarie 1948.
Litera V. în ziua de 4 Februarie 1948.
Litera Z. în ziua de 5 Februarie 1948.

Costul unei vize anuale este de lei 10.

Prim Chestor,
C. Bârlescu

Şeful Bir. Populaţiei
Comisar *Kats S.*

VIZITA IN IAŞI
a directorului general al Casei Asigurărilor Sociale

In cursul zilei de eri, dl. Marin Florea Ionescu, directorul general al Casei Asigurarilor Sociale, însoţit fiind de dl. Dr. Paul Pruteanu, directorul medicinei din C.A.S. a inspectat Spitalul şi Casa de Asigurari Sociale din Iaşi.

Dl. Director general M. Fl. Ionescu a verificat apoi situaţia personalului medical şi administrativ, constatând ca acest personal este prea numeros faţă de posibilităţile de plată ale C. A. S.

In consecinţă, s'a hotarât reducerea numerica a acestui personal.

Situaţia Spitalului dela Copou

Analizând la faţa locului situaţia spitalului dela Copou şi stadiul actual al reparaţiilor, d-l M. Fl. Ionescu a ajuns la concluzia ca cheltuielile de reparaţie sunt prea mari şi ca ele nu pot fi suportate de bugetul C. A. S.

Chestiunea reparării şi restaurării spitalului dela Copou va fi supusă în Consiliul de Administraţie al centralei C. A. S.

Dl. M. Fl. Ionescu şi-a exprimat apoi mulţumirea sa pentru felul cum este acordată asistenţa medicală bolnavilor asiguraţi internaţi în spitalul Casei Asigurărilor Sociale.

Deasemenea Domnia-Sa şi-a exprimat satisfacţia pentru acţiunea intreprinsă de C. A. S. luşi pe tarâmul medicinei preventive.

In tot timpul inspecţiei, explicaţiile necesare au fost date de catre dl. dr. Bulau, medic şef. prof. O. Franche şi d-na inspector Bilom.

In cursul serii, dl. director general M. Fl. Ionescu a parasit Iaşul.

Unificarea
întreprinderilor municipale din Iaşi

In legătură cu ordinul Ministerului de Interne prin care se dispune ca Intreprinderile Comunale I. M. I. şi Uzina de electricitate şi tramvai să se contopească într'o singură Regie publică de exploatare a apei canalului, salubrităţii, electricităţii şi tramvaiului. Secretariatul General al Municipiului Iaşi ne informează că la sfârşitul saptamânii va avea loc o şedinţă cu conducatorii acestor instituţii, unde se va stabili în amănunt modul de funcţionare a acestei Regii.

Şedinţa va fi prezidată de dl. primar Anton Paluga care este aşteptat să sosească din Bucureşti.

Pentru repatriaţii din U. R. S. S.

Se pune în vedere tuturor repatriaţilor din U. R. S. S. posesori de buletine definitive sau temporare eliberate de Biuroul Populaţiei Iaşi, să se prezinte de urgenţă la Biuroul Populaţiei cu toate actele ce le posedă pentru clarificarea situaţiei.

Acei ce nu se vor prezenta până la 1 Februarie 1948 vor suferi rigorile legii.

Generalissimul Stalin mulţumeşte C.G.M.

BUCUREŞTI 13. — Ambasadorul U. R. S. S. în România d. Kaftaradze, din însărcinarea Generalisimului Stalin, a trimis d-lui Gh. Apostol preşedintele C. G. M. o telegramă de mulţumire pentru urările trimise de d. Gh. Apostol, Generalissimului, cu ocazia onomasticei sale

Institutul de cultură

BUC. 13. — Am anunţat că Palatul Brâncoveanu dela Şosea va servi ca sediu de lucru al înaltului Prezidiu al Republicei.

In ce priveşte Palatul regal din Calea Victoriei el va fi destinat adăpostirei unui mare institut de cultură.

Gandhi posteşte din nou!

BOMBAY 13 — Mahatma Gandhi va începe azi un post pe timp nedeterminat, ca măsură de protest în contra certurilor dintre hinduşi şi musulmani.

Luptele din Grecia
Noi observatori americani au sosit la Atena

PARIS 13.— Tass transmite:

Ataşatul naval al ambasadei americane în Franţa a declarat că la 7 Ianuarie au început în Marea Ionică manevre navele americane la care participă purtătorul de avioane „Midway" şi trei crucişetoare uşoare.

*

BELGRAD 13 — Postul de radio Grecia Liberă anunţă că unităţi făcând parte din corpul de armată din Macedonia Centrală au pricinuit monarho-fasciştilor grele pierderi în cursul unor lupte care s'au desfăşurat în apropiere de Solinara.

Un grup de diversiune din acelaşi corp de armată a provocat explozia centralei electrice care deserveşte oraşul Serez şi a aruncat în aer podul feroviar din apropiere de Agia Triada.

Alte unităţi din acelaşi corp de armată au pătruns în oraşul Sidirocastro şi au atacat cazarmile, postul de jandarmi şi staţiunea de aparare a monarho-fasciştilor din acest oraş.

Unităţi ale armatei democrate au mai efectuat o strapungere în oraşul Sarez Unităţi ale corpului de armata din Flotiokotide au atacat forţele monarho fasciste pe înaltimile fortificate dela Struwa, în apropierea de Dorida. Cu ocazia acestui atac a fost capturată o mare cantitate de material de război. In afară de morţi şi raniţi, 18 monarho-fascişti, printre care şi doi oliţeri, au fost facuţi prizonieri.

Se confiscă averile
politicianilor fugari

BUC. 13. — Deciziunea Tribunalului Militar referitoare la Grigore Niculescu-Buzeşti, Alexandru Creţeanu, Grigore Gafencu şi Constantin Vişoianu, judecaţi în lipsă, a fost publicată în Monitorul Oficial.

Potrivit deciziei urmează a se confisca averile din ţară ale acestora.

Deasemeni sunt condamnaţi la degradare militară Nicu escu-Buzeşti (sublocotenent), Gafencu (maior) şi Vişoianu (locotenent).

Autodizolvare

BUCUREŞTI 13. — Organizaţia libera tătărăsciana dela Sibiu s'a autodizolvat.

Citiţi şi răspândiţi „OPINIA"

SCHIMBAREA
SECRETARILOR GENERALI AI MINISTERULUI SANATAŢII

BUCUREŞTI 13. — Eri a avut loc la Ministerul Sănătăţii instalarea noilor secretari generali ai acestui departament.

Dl. Dr. V. Dimitriu fost prefect de Prahova, a fost numit în funcţia de secretar general în d-lui Dr. Tocilescu, iar în locul d-lui Dr. Cuzcea a fost numit d-l Dr. Costăchel.

Noi secretari generali la Ministerul Muncii.

BUC. 13 — D-nii Marcel Rotman şi Ciuraru au fost numiţi în posturile de secretari generali ai Ministerului Muncii şi Asigurărilor Sociale.

Se desfiinţează
Camerele de Comerţ

Ziarul economic „Argus" anunţă că, odată cu înfiinţarea Consiliilor economice judeţene care vor avea un important rol în acţiunea de redresare economică, s'a întocmit un proect de lege prin care Camerele de Comerţ şi Industrie se desfiinţează, urmând a fi înglobate în Consiliile judeţene.

ORA 12

D. Gh. Dimitrov
soseşte mâine în Bucureşti

BUC. 13—Dl. Gh. Dimitrov, preşedintele Consiliului de miniştri al Bugariei, soseşte în cursul zilei de mâine în Capitală.

O mare reformă a învăţământului
de toate gradele

BUCUREŞTI 13. — La Ministerul Educaţiei Naţionale se lucrează actualmente la o largă reformă a învăţământului de toate gradele.

Conform metodei democratice adoptate de guvern şi acest proect de lege va fi mai întâi supus opiniei publice.

Intre altele se proectează ca toate şcolile din ţară să depindă numai de Ministerul Educaţiei Naţionale.

Reforma contabilităţii publice

BUCUREŞTI 13.— Ministerul de Finanţe a pus la punct un proiect pentru reforma contabilităţii publice şi a contabilităţii administrării patrimoniului public.

Această reformă va duce la o înlăturare a birocraţiei, întărind totodată controlul asupra gestiunilor.

Noi comprimări de funcţionari

BUCUREŞTI 13 — In curând se vor produce comprimări de personal la următoarele instituţii: INCOP, CEC şi Casa Asig. Sociale.

Recalcularea pensiilor
asiguraţilor sociali

BUC. 13 — Până în ziua de 20 Ianuarie va fi reglementată în mod definitiv chestiunea recalculării pensiilor asiguraţilor sociali în întreaga ţară.

Vindecarea demenţei
pe cale chirurgicală

MOSCOVA 13 — O extraordinară descoperire a unui savant sovietic a produs o enormă senzaţie în toată lumea.

Savantul sovietic a izbutit să vindece nebunia pe cale de operaţie la creier.

ANUL 40 — Nr. 402

ABONAMENTE

Lei 450 . . . . . 3 luni
» 5.000 întreprinderi, autorități pe un an

Atelierele tipografice
IAȘI, STRADA LĂPUȘNEANU Nr. 37

BIBLIOTECA UNIVERSITĂȚII IAȘI

4 Pagini 5 Lei

OPINIA

ZIAR POPULAR COTIDIAN

Joi 15 Ianuarie 1948

Redacția și Administrația
IAȘI, STR. LĂPUȘNEANU Nr. 31

TELEFOANE:
Redacția . . . Nr. 1209
Administrația . . . » 2042
Serv. de noapte . . . » 2088

Director C. R. CHIULEA

Ghiorghi Dimitrov, oaspetele Republicii Populare Române

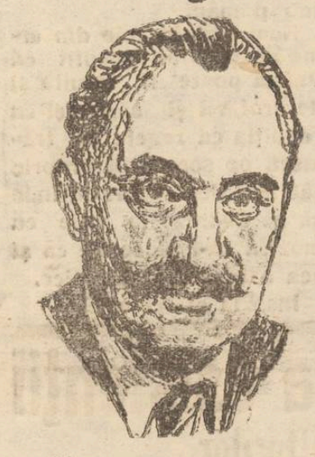

Vizita pe care ne-o face vechiul și încercatul luptător al clasei muncitoare este menită să întărească și mai mult legăturile de prietenie dintre tinerele noastre republici.

Colaborarea popoarelor din Balcani este o garanție a păcii și a prosperității acestui colț al Europei. Popoarele balcanice au tras învățăminte adânci din sbuciumata lor istorie și au pornit astăzi să-și conducă singure soarta.

Pe calea colcborării reciproce bazată pe comunitatea de idealuri a popoarelor muncitoare, întreaga țară salută cu dragoste și entuziasm pe premierul bulgar.

O nouă concepție asupra asistenții sociale și culturale a muncitorilor

Rolul Serviciului Educației Profesionale C. F. R.
Activitatea desfășurată până în prezent

Dacă regimurile „istorice" aveau interesul de a menține masa muncitorimei în stare de mizerie economică și morală, prin noua ordine democratică instaurată în statul român la 6 Martie 1945 s'a căutat, dimpotrivă, a se creia condiții optime de desvoltare pentru muncitorii de toate categoriile. Pe temeiul acestui ideal democratic, concepția asupra asistenții sociale s'a lărgit, înglobând — pe lângă asistența sanitară, și pe aceea culturală, profesională (perfecționarea în meserie) precum și preocupări de educație artistică.

Una dintre primele întreprinderi care a căutat să concretizeze prin fapte acest nou conținut al noțiunii de asistență socială a fost Calea ferată, instituție cu cel mai mare număr de salariați din țară.

Zecile de mii de muncitori, tehnicieni și funcționari feroviști trebuiau puși în situația de a activa ca cetățeni conștienți, pătrunși de o nouă disciplină a muncii, pentru a răspunde cerințelor reconstrucției. Pentru aceasta însă, trebuia să se întreprindă mai întâiu o operă de ridicare a nivelului civic, de crearea a unei noui mentalități a muncitorului, a funcționarului, ca factori cointeresați în producție.

Trebuia să se înceapă cu alte cuvinte o vastă acțiune de asistență socială, astfel dirijată încât marea masă a celor ce muncesc să fie în stare de a-și exercita prerogativele cetățenești. Și acest lucru nu se putea obține decât printr'o acțiune bine condusă de propagare și intensificare a culturii în masse.

Cultivare profesională, cultivare științifică și politică, educație morală și artistică, iată ce trebuia să se ofere muncitorimii.

Acest lucru a fost pe deplin înțeles de către conducătorii Administrației C. F. R. care a inițiat o nouă direcțiune: *Direcția Educației Profesionale CFR* a cărei misiune corespunde tocmai scopului de mai sus. Direcției Educației îi corespunde în cadrul unităților Regionale Serviciile Educației profesionale.

Serviciul Educație, profesionale Iași

Pe teritoriul Regionalei C. F. R. Iași, atribuțiunile de

RADU NOVAC

(Continuare în pag. 2-a)

O nouă seziune de examene la Politehnică

Rectoratul Politehnicei a acordat o nouă și ultimă seziune extraordinara de examene care va avea loc pe timp de 20 zile începând de la desfășurarea cursurilor.

Delegații studenților ieșeni la București

D-nii Ion Solomon și Martin Marcovici delegați studenților ieșeni au plecat la București pentru a lua parte la comitetul executiv al U. N. S. R. și pentru a soluționa o serie de probleme importante privind viața universitara a Iașului.

Reconstrucția în U.R.S.S.

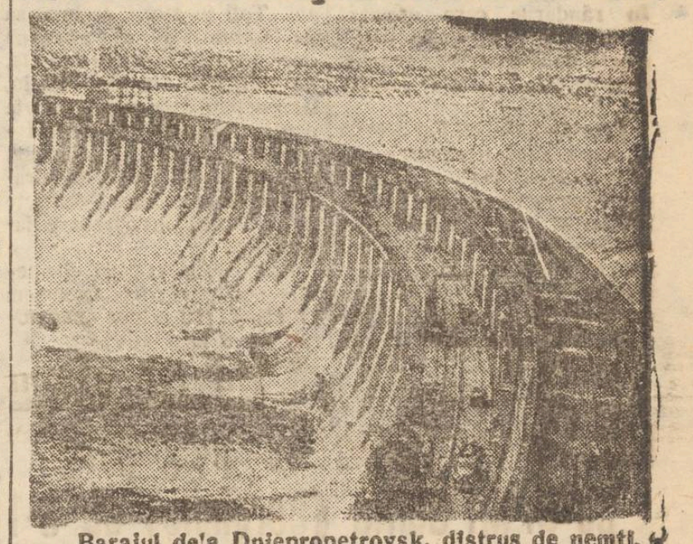

Barajul de la Dniepropetrovsk, distrus de nemți, a fost refăcut într'un timp record.

Muzica ce place regilor

Mai țineți minte istorioara din clasa II primară. Avea o poză care înfățișa un ofițer cu barbă semănând foarte aproximativ cu ideia ce ne-o făceam despre figura regelui Carol I. Ofițerul cu pricina saluta cu mâna la chipiu bomba ce-i exploada la picioare și exclama:

— Asta-i muzica ce-mi place!

Istorioara ca toate istoriile despre dragostea de patrie a regilor este și ea o născocire mai veche și împrumutată. A fost pusă pe rând pe seama Regelui-Sergent, Carol XII, Napoleon, etc. și în realitate e o moștenire de pe vremea vestitului conducător artierist Bartholomeu Colcone, când bombele puteau să explodeze pe la picioarele cuiva fără să i se întâmple nimic, în timp ce erau rupți în bucăți emițătorii lor. Poeții curților, niște lingușitori talentați, când nu făceau pe nebunii născoceau asemenea anecdote pe care apoi le împrăștiau în popor curtenii. Dinastiile au căpătat cu timpul obiceiul ca pe lângă logodnicile destinate prinților de coroană să-și împrumute în mod reciproc acest fel de istorii cu care împuiau la rândul lor capetele crude ale învățăcelor, pentru ca aceștia să ție minte cât or trăi că: regii sunt musai niște cetățeni viteji care trebuie să trăiască plini de glorie în pace și onor, ca niște iubitori și apărători de țară ce sunt. Inșolo pot să moară în jurul lor de mizerie, boală, pușcă și bombe supușii cu duiumul...

Adevărul adevărat este că de multă vreme regii nu mai mor în războae. Ei mor în paturile lor de moarte mai mult sau mai puțin naturală.

De cele mai multe ori mor măcerați de boli rușinoase sau de prea multe trai desmățat. Însă, dacă istorioara cu bomba de la Vidin este o născocire importată, nu-i mai puțin adevărat că acest soi de domni, sunt veritabili amatori de bombe fie cle și mai puțin muzicale, pentru că din afacere câștigă și ei câte ceva ca niște vrednici posesori de acțiuni ale fabricilor de armament ce sunt.

Bună oară regele Carol II un crai la propriu și la figurat care și-a schimbat renumele în poreclă sau viceversa era și el un iubitor teribil de muzică... bombastică. Aceasta nu a dovedit-o numai cu ocazia inaugurării vestitelor fortificații când a vorbit la cele patru vânturi ale punctelor noastre cardinale, ci și cu neprețuitul concurs pe care l-a dat fabricilor de armament din țară și din străinătate, ale căror acțiuni le-a cumpărat cuprins

LUCA MATEI

— *Continuare în pag. 2-a* —

Viața politică locală

Spre înfăptuirea Partidului Unic Muncitoresc

Adunările dela Prefectura de Județ, fabrica Victoria și Soc. de Telefoane. — Cuvântările rostite

In vederea unificării Partidului Comunist Român și Partidului Social-Democrat într'un singur Partid Muncitoresc, a avut loc la Prefectura de județ o ședință la care au participat toți salariații instituției.

Ca delegați ai Frontului Unic Muncitoresc au fost prezenți d-nii dr. L. Weisselberg și D-tru Zaharia.

Primul a luat cuvântul d. Perju care a arătat scopul ședinței, subliniind necesitatea creierei în țara noastră a Partidului Unic Muncitoresc. Dl. dr. L. Weisselberg declară că Part. U. M. este un deziderat pe care clasa muncitoare din țara românească îl aspiră de decenii.

In continuare, vorbitorul amintește de greutățile pe care clasa muncitoare din România a avut să le înfrunte în decursul anilor din partea partidelor de dreapta sprijinite de conducătorii oligarhici și de Rege, și explică prăbușirea acestora.

Desființarea mai întâi a partidelor reacționare și conrupte, în slujba burgheziei și a capitalismului internațional și în urmă, îndepărtarea unei dinastii de 81 ani, afaceriste, departe de interesele muncitorilor, erau inevitabile. Ele au trebuit să cadă pentrucă au avut de luptat cu cea mai puternică forță: clasa muncitoare.

Și atoi, din totdeauna, de când au luat naștere, partidele muncitorești s'au declarat anti dinastice și profund republicane.

Vorbind despre politica noastră externă, d. dr. Weisselberg arată că, în Rusia Sovietică, există o democrație autentică, unde toate popoarele trăiesc în bună pace păstrându și limba și obiceiurile lor. De acolo să ne inspirăm și să pășim pe drumul refacerii și progresului.

Ocupându-se de unificarea

— *Continuare în pag. 3-a* —

Studenții sub protecția legii de asistență

— Organizarea asistenții universitare la Iași —
— Oficiile și centrele de asistență —

Intr'unul din reportajele noastre anterioare am schițat numai câteva din aspectele pe care legea pentru organizarea asistenței studențești avea să le îmbrățișeze. Iată însă că într'un Monitor Oficial de zilele trecute legea asistenței universitare a prins formele cele mai concrete, devenind astfel sprijinul de bază al tineretului universitar.

Promisiunile nu au rămas ca în trecut simple iluzii electorale, ele se realizează acolo unde țara noastră își are viitorul ei de mâine.

Prin grija guvernului tinerii intelectuali capătă un tratament și îngrijirea pe care colegii lor de mai înainte nu au avut-o.

Oficiul de asistență

Legea recent apărută reglementează asistența pe care statul o acordă studenților (burse, ajutoare, cămine, etc.) prin înființarea oficiilor de asistență. Acest oficiu va fi condus de un comitet compus din: un președinte (profesor universitar), doi studenți de fiecare facultate desemnați de U. N. S. R., directorul oficiului și medicul oficiului de asistență.

Oficiul de asistență va propune „Centrului de asistență" acordarea de burse, ajutoare, gratuități, va controla cantinele și căminele și va asigura asistența medicală a studenților.

Centrul de asistență

In centrele universitare se înființează câte un „Centru de Asistență Universitară" căruia îi sunt subordonate „oficiile de asistență". Astfel la Iași va lua ființă un centru universitar și două oficii. Unul pentru Universitate și altul pentru Politehnică.

Centrul de asistență administrează cămine, cantinele, spitalele și dispensarele studențești, înființează noi cantine sau cămine, repartizează bursele și ajutoarele.

Fondurile

Fondurile necesare asistenței studențești vor fi obținute prin subvențiile Ministerului Educației Naționale, Ministerului Sănătății și dintr'o taxă de asistență, înglobată în taxa de frecvență a fiecărei instituții de învățământ superior. Cota parte din taxa de frecvență se stabilește pe centre de asistență.

Consiliul superior al Asistenței

La București se înființează

— *Continuare în pag. 2-a* —

Studenții participă la recensământ

Luni dimineață a avut loc în localul căminului de studenți din str. Păcurari adunarea cercului județean UNSR Iași.

Au participat un mare număr de studenți sub președinția d-lui Bobulescu.

S'a luat hotărârea ca studenții ieșeni să participe la efectuarea recensământului pe teren.

De asemeni un număr de studenți medicinești s'au oferit voluntari pentru a participa la campania antiepidemică la sate.

Note zilnice

Trăsurile

circulă pe străzi câteva trăsuri care nu fac cinste proprietarilor respectivi, dar nici acelora ce trebue să controleze circulația lor. Trăsuri murdare, pline de sdrențe, de noroi și probabil de tot soiul de insecte suspecte, cu cai jigăriți, bicliuiți fără nici o milă, măsură și l gică de căprași plictisiți sau cu mentalitate sălbatecă. Am spus câteva pentrucă circulă și trăsuri curate, frumoase, strălucitoare, conduse de oameni de treabă și trase de cai sănătoși.

Cei ce demonstrează că birjarii care-și iau meseria în serios, se prezintă bine și se pot prezenta bine cu toate că nu există nici o diferență la tarife.

Apropo de tarif. A fost întotdeauna luptă între birjari și tariful oficial. Se pare că nici astăzi acești profesioniști nu vor să se dea la brazdă. Mai mult camuflează cât pot tăblița cu tarife și plictisesc clientela cu prețurile lor.

Nu s'ar putea introduce ordine odată pentru totdeauna în această meserie?

Structura democratică a cooperativelor de producție sovietice

In Țara Sovietelor au luat o largă desvoltare cooperativele de producție. Sunt orașe în care există zeci și sute de cooperative de producție. Alături de industria de stat care livrează cea mai mare masă a obiectelor de consum, cooperativele produc și ele multe articole de mare consum ca: încălțăminte, stofe, veselă, mobilă, unelte agricole simple și altele. In afară de aceasta cooperativele de producție se ocupă cu deservirea populației cu cusutul și reparatul hainelor și încălțămintei, reparatul mobilei și obiectelor casnice.

Cooperativele de producție sunt create din inițiativa oamenilor muncii care doresc să lucreze în comun. Cooperativele se bucură de un larg ajutor din partea statului. In munca colectivă și desvoltarea cooperativelor membrii acestora văd posibilitatea de a participa la construcția socialistă, precum și o cale spre îmbunătățirea situației materiale și ridicarea nivelului cultural propriu.

Membri ai cooperativelor pot fi toți cetățenii țării care au atins vârsta de 16 ani. Ei toți în afară de cei lipsiți de către tribunal de dreptul electoral se bucură de dreptul de a participa la toate alegerile organelor de conducere a Uniunii lor cooperatiste și dreptul de a fi aleși.

Țaranii colhoznici pot fi în acelaș timp și membri ai unei cooperative de producție. Când nu sunt ocupați cu muncile agricole ei pot lucra la cooperative.

Cooperativele de producție se bazează pe principiile celei mai largi democrații. Membrii cooperativelor sunt stăpânii acestora și hotărăsc în adunări cele mai importante probleme privitoare la viața cooperativei. Organul suprem de conducere a cooperativei este adunarea generală.

Asemenea adunări nu se convoacă, de regulă, prea des, însă ele au menirea de a da îndrumări generale pentru munca. Adunarea generală aprobă statutul cooperativei de producție, hotarăște mărimea părții sociale, principiul împărțirii câștigului, drepturile și obligațiile membrilor cooperativei, ș. a. m.d.

In adunări generale membrii cooperativei aleg prin vot secret conducerea ei, care are sarcina să organizeze și să conducă activitatea cooperativei și să execute voința adunării generale.

Pentru controlul activității organelor de conducere și verificarea îndeplinirii hotărârilor adunării generale membrii cooperativei aleg, deasemenea prin vot secret, o comisie de cenzori.

Atât conducerea cooperativei, cât și comisiunea de cenzori sunt obligate să prezinte periodic un raport adunării generale.

Activitatea cooperativei e

— *Continuare în pag. 2-a* —

— SPORT —

Jocurile pentru „Cupa Moldovei" la foot-ball

— Amănunte complecte de organizare —

Am anunțat în numărul de eri al gazetei noastre, că în cursul acestui an se vor organiza două mari competiții: „Cupa Moldovei" și „Campionatele Ligii de foot-ball Est". In rândurile care urmează vom relata amănuntele complecte de organizare precum și programul exact al jocurilor.

Liga de foot-ball Est acordă o cupă sub denumirea de „Cupa Moldovei" pentru echipele reprezentative ale orașelor și capitalelor de județ din regiunea Ligii. Cupa va reveni echipei care o va câștiga de 3 ori consecutiv sau de 5 ori cu întrerupere. Jocurile vor avea caracter eliminatoriu dublu (tur și retur) rezultatele adunându-se. In caz de egalitate, va câștiga echipa care va utiliza jucătorii ce vor însuma la ambele jocuri, cel mai mic număr de ani. Toți jucătorii trebue să fie legitimați și să aparțină unei grupări sportive afiliate. Inscrieriie se fac din oficiu, iar participarea e obligatorie pentru echipele reprezentative ale orașelor unde există districte de foot-ball. In orașele unde nu sunt districte de foot-ball, înscrierea e facultativă.

Așa dar, la această competiție pot participa maximum 17 echipe (19 echipe obligatoriu, iar 8 facultativ).

La jocurile pentru campionatul Ligii de foot-ball Est vor lua parte 9 echipe.

Intrucât aceste două competiții prezintă o importanță deosebită, vom reveni în numărul viitor cu noui amănunte și comentarii.

I. ȘTIRU

La Dorohoiu

Macaby a învins la ping-pong pe U. M. Gloria (Dorohoiu) cu 8-1

Duminică 11 Ianuarie a. c. echipa de ping-pong Macaby s'a deplasat la Dorohoi unde au întâlnit în cadrul unei gale amicale, pe coechipierii clubului U. M. Gloria, aceiași care au jucat la Iași cu Marathon în cadrul Cupei României. Matchurile s'au desfășurat în nocturnă, în fața a peste 300 de spectatori, într'o sală încăpătoare și într'o atmosferă cu adevărat sportivă.

Dăm rezultatele tehnice înregistrate:

Iași—Dorohoi

Ițicovici (I)	—	Franck (D)	2—0
Herșcovici (I)	—	Schifter (D)	2—1
Segal (I)	—	Linsker (D)	2—0
Ițicovici (I)	—	Linsher (D)	2—0
Herșcovici (I)	—	Franck (D)	2—2
Segal (I)	—	Schifter (D)	1—2
Herșcovici (I)	—	Linsker (D)	2—1
Iiivovici (I)	—	Schifter (D)	2—0
Segal (I)	—	Franck (D)	2—0

Deși au pierdut la un scor ridicat, dorohoenii s'au prezentat echitabil.

La înapoiere, d. I. Goldștein, conducătorul alb-albaștrilor ne-a făcut următoarea declarație: „Dacă noi i-am învins la ping-pong, în schimb dorohoenii ne-au bătut în privința organizării, care a fost ireproșabilă".

Când se reîntorc în localitate jucătorii Politechnicei

— Cine va conduce antrenamentele —

Intrucât data returului diviziei Naționale B a fost fixată la 8 Februarie, jucătorii echipei de foot-ball Politechnica se vor înapoia în localitate la sfârșitul săptămânii viitoare, pentru a reîncepe antrenamentele. Cum d-l dr. Grădinaru Mircea, antrenorul Politehnicei este plecat în momentul de față la școala de antrenori din Capitală, se crede că antrenamentele vor fi conduse de către unul din jucători, probabil de Popovici.

Activitatea internațională a României în anul 1948

In ce privește activitatea peste hotare, calendarul internațional al României, va suferi unele modificări.

Astfel se va cere la Varșovia ca matchul cu Polonia să se țină la București întrucât vecinii noștri ne datorează această vizită.

Asupra partidei cu Cehoslovacia, aceasta va avea loc — la cererea forurilor noastre — la 13 Iunie, adică după întâlnirea România-Ungaria programată la Budapesta la 6 Iunie. In privința matchului Albania-România — fixat la 2 Mai — se va contramanda la 25 Aprilie, întrucât de Paști, grupările noastre vor avea să dispute turnee internaționale.

Un volum asupra «Foot-balului» redactat de F.R.F.A.

Biroul Federal al FRFA a decis ca toate cursurile teoretice ale Școalei de Antrenori — ce s'au deschis Duminică, în prezența d-lui deputat Em. Angheliu — să fie adunate într'o broșură, iar federația va redacta cu concursul tuturor specialiștilor, un volum asupra foot-balului.

Obligațiile grupărilor ieșene

Comunicatul FRFA

S'a acordat un ultim termen până la 25 Ianuarie pentru întocmirea și înaintarea la Federație de către grupările dela noi a unui tablou cu toate jocurile din țară și străinătate disputate dela 23 August până astazi.

VARIETĂȚI

Cărți legate în piele de om

De curând s'a descoperit, că în Germania nazistă, un editor din Leipzig a legat în piele omenească, câteva ediții ale unor lucrări de propaganda național-socialistă.

Pentru cei care nu știu, vom arăta că în urmă cu aproape 35 de ani, un alt german, cel puțin tot atât de sadic, Paul Kersten, a legat și el mai multe ediții în piele omenească, pe care o cumpăra dela morga din Berlin pe prețuri fabuloase.

Deasemeni în biblioteca municipiului din Zittau se putea vedea înainte de război, o piele întreagă de om perfect tăbăcită, care fusese jupită de pe trupul unui executat. Iar în biblioteca din Gotingen se afla un exemplar din „Hipocrat" deasemenea legat în piele de om.

După cum se poate vedea, instinctele care se ascund în poporul german și ale căror manifestări au provocat atâta urgie pe pământ sunt ceva mai vechi decât defunctul regim hitlerist...

Invățătura chineză

Străvechiul popor al Chinei este unul dintre popoarele care au produs primele invențiuni și s'au deșteptat cel mai de timpuriu la o viață culturală intensă.

Incepând încă dela data întemeierii imperiului (cu circa 3000 de ani înainte de Christos), descoperă, inventează, lucrează. Cine ar crede bunăoară că cele mai mari invenții ce au dus la prefacerile de azi, au fost opera unui popor pe care Apusenii i-au socotit — și o mai fac și astăzi — „înapoiați"? Și totuși ei au fost primii care au scris, care au fabricat cerneala, pensula de păr, etc. In anul 1 după Christos, Chinezii fabrică hârtie. (Un document găsit la Lohnor datează din 265). In sec. 7 chinezii inventează tipografia.

Dar să ne întoarcem la ante Christos. In anul 1100, busola e întrebuințată de ei. Anul la ei e împărțit în 366 zile. In anul 600 cunosc praful de pușcă. Deasemenea toarnă porțelan și bronz.

Dar scrisul lor se vede că a fost inventat într'un „ceas rău". 80.000 de semne sunt greu de ținut minte și pe drept cuvânt om mare e cel care le știe. De aci, la ei respectul pentru învățătura. Ea începe la 6 ani.

Astăzi China, deși măcinată mai întâi de agresiunea japoneză și acum de ambiția unui dictator, sprijinit de anglo-americani are 51 de universități populare și 96 facultăți.

Muzica ce place regilor

(Urmare din pag. I-a)

de frenezie fonică și în plină eufonie estetico-muzicală. Fapt care nu l-a împiedicat ca pe timpul când bombele lui explodau sfârtecând auditorii mai puțin precauți surprinși în posturi, tranșee sau câmpuri de bătae, el să-și plimbe aleanul în grădinile orașului cu aer-bun care servește de capitală Argentinei și ca adăpost pentru faliții frauduloși, casierii de bancă pungași sau femeilor fatale însoțite de peștii respectivi cu sau fără coroană.

Pentru că era aranjat să se întâmple cela ce întreg poporul „implora" pe Domnul sfânt la toate ocaziile festive cu toată convingerea strunită cu biciul: ca regele să fie în veci ferit de nevoi, plin cu noroc de pe urma războiului, iar Patria să fie locuită de eroi schilodiți sau deabinelea sub pământ.

Numai că în cele din urmă aceștia au socotit că Patria poate fi locuită și de eroi vii și sănătoși cu condiția ca regele să trăiască pe socoteală proprie cât mai departe de ei, unde să se distreze în voie cu muzica ce-i place fie ca și cea a bombelor atomice.

Insă la el acolo.

Dela A. R. L. U. S.

Pentru Vineri 16 Ianuarie ora 10 dim. este convocată secția bisericească a ARLUS în adunare generală pentru reorganizarea secției și alegerea unui nou comitet.

Adunarea are loc la sediul ARLUS-ului.

O nouă concepție asupra asistenții sociale și culturale a muncitorilor

(Continuare din pagina I-a)

factor al culturalizării și perfecționarii profesionale sunt exercitate de *Serviciul Educației* cu sediul în Pavilioanele dela Râpa Galbenă, pe care l-am vizitat spre a-i cunoaște la fața locului importanța și realizările.

Acest serviciu se divide în mai multe sectoare de activitate. Sunt mai întâiu școlile de elevi meseriași și școlile profesionale C. F. R.

Puțini sunt acela care cunosc modul în care C.F.R.-ul își recrutează și instruește personalul.

Incepând cu școlile primare și orfelinatele pe care le are în grija sa, continuând cu școlile de elevi meseriași—care corespund unor gimnazii industriale adaptate interesului și ritmului de muncă specific al căilor ferate—și cu școlile profesionale în care anumiți meseriași primesc instrucția de specializare pentru profesiunile strâns legate de activitatea feroviară (mecanic de locomotivă, impegat de mișcare, picher, conductori, magazioneri, telegrafiști, casieri, etc.), —și sfârșind cu *Școala superioară C. F. R.* — un fel de academie care pregătește pentru funcțiunile de conducere instituția feroviară română își crește putem spune singură salariații săi le infiltrează o anumită disciplină a muncii o anumită educație civică.

Conducerea serviciului

Conducerea Serviciului Educației Profesionale C. F. R. Iași a fost încredințată unor elemente selecte ale cadrelor ceferiste: *d. dir. ing. Mageru Vitalie*, un iscusit pedagog și un verificat om de acțiune ajutat de d. subșef *Aureliuc Sergiu*, al cărui tact și experiență sunt unanim apreciate în rândurile muncitorilor dela calea ferată.

D-l dr. Mageru a reușit să selecționeze un corp profesoral bine pregătit, atât din cadrele C. F. R. cât și din afara. Căci trebue să se știe că la școlile profesionale C. F. R. nu se predau numai materii de specialitate, ci și discipline menite să complecteze cultura generală a elevilor. Astfel, d. asistent univ. *C. Nicuță* face un seminar de sociologie, d. asist. univ. *Gh. Agavriloae* predă L. Română istorie socială,—ca să nu cităm decât doi din cei mai distinși profesori C. F. R.

Se mai predă deasemeni aici Economia Politică, Educație sindicală, etc.

Am pomenit însă și de școlile de elevi meseriași. In ele își primesc învățătura viitorii meseriași dela Atelierele Nicolina și Pașcani. Dimineața se fac cursuri teoretice, corespunzătoare gimnaziului unic iar după amiaza practica. Și aici corpul profesoral este select. Elevii din aceste școli sunt atent urmăriți în desvoltarea lor psihofizică și intelectuală, prin metodele științifice și pedagogice cele mai noui. Ei locuesc în cămine chiar în inima atelierelor.

Școlile de stat

Un alt sector al activității serviciului îl formează *școlile de stat*. Pentru fiii salariaților săi C. F. R.-ul întreține numeroase școli secundare de stat ca: liceul teoretic mixt din Pașcani, liceul industrial fete Pașcani, liceul ind. fete Burdujeni liceul industrial de băeți tot la Pașcani, mai multe școli primare orfelinate și grădinițe de copiii la Pașcani și Burdujeni, toate acestea numai în cuprinsul Regionalei Iași. Pentru toate acestea se întreține sau se construesc localuri, mobilier, și se întreține un numeros personal de specialitate.

Activitate științifică și culturală

Am pomenit la începutul acestui reportaj de noua concepție asupra asistenței sociale muncitorești pusă în practică la Calea ferată. Intr'adevăr, cum se vede din cele deja spuse, personalul CFR nu este recrutat la întâmplare, ci el este în cea mai mare parte format, crescut în spriritul disciplinei ceferiste, educat astfel pentruca el să-și poate îndeplini cu pricepere și munca profesională la care este pus dar și rolul său de cetățean al unui stat democratic. Insă această operă de educație nu se oprește odată cu promovarea într'o anumită profesiune. Serviciul Educației Profesionale cuprinde și o secție de studii documentare, presă și fotocinematografie care are misiunea de a menține un contact strâns cu salariații punându-le acestora la îndemână în mod constant date, cărți, filme, stimulându-le producțiunile artistice, organizând excursii, ședințe literare, spectacole, conferințe.

In plus, din inițiativa d-lui dr. Mageru această secție a organizat și o serie de referate cu elevii, ținute sub supravegherea profesorilor, la care s'au discutat subiecte cu caracter bio-sociologic, politic, economic.

Tot în cadrul acestei secții funcționează și o bibliotecă cu aproape 1000 volume care împrumută cărți tuturor salariaților din Iași, și s'a amenajat și o sală specială pentru ping-pong.

Tot din inițiativa d-lui dr. Mageru s'a încheiat în cadrul acestei secțiuni o convenție cu Filarmonica „Moldova" prin care s'au stabilit condițiile unor concerte pentru muncitorii CFR din raza Regionalei Iași. Până astăzi s'au dat astfel de concerte în Pașcani, Dorohoi, Botoșani, Roman, Bacău și Iași, conduse de cei mai reputați dirijori, dintre care amintim pe d. Antonin Ciolan.

In sfârșit, o altă secție a Serviciului Educației, este aceea *Psihotehnică*, condusă de un specialist, având la fel, rolul de a menține contactul cu salariații, de a face selecția și orientarea lor profesională, de a examina condițiile de muncă din ateliere, uzine, depouri, de a studia și referi asupra celor mai bune metode de lucru, învățare, etapele uceniciei, etc.

In momentul de față la Serv. Educației dela Râpa Galbenă se țin examene de admitere pentru circa 8 școli profesionale (*elementare, inferioare și medii* — după importanța funcțiunei pentru care se pregătesc). Toate clasele, frumos ornate, sunt pline de elevi, și d. dr. Mageru este ocupat de dimineața până seara cu comisii de examinare, teze, profesori, etc. Cu multă amabilitate d-sa ne invită pe altă dată să vizităm Școlile de Elevi meseriași din centrul Atelierelor

*

Am părăsit sediul acestei adevărate școli de cadre a personalului CFR, explicându-mi pentruce ceferiștii formează avantgarda clasei muncitoare cum s'a spus adesea. Munca desfășurată pentru perfecționarea lor ne-a lămurit pe deplin.

Studenții sub protecția legii de asistență

(Urmare din pag. I-a)

un consiliu superior al asistenței studențești căruia îi sunt subordonate Centrele de Asistența Studențească. Președintele acestui centru este Ministrul Educației Naționale.

Acest consiliu stabilește numărul și felul burselor în bani masă și cămin, precum și condițiile bursierilor pe țara. Repartizează centrelor studențești fonduri pentru burse, ajutoare sau reparații. In acelaș timp alcătuește un plan general de aprovizionare a cantinelor studențești cu alimente dela fermele Instituțiilor de învățământ superior. In general consiliul reglementează funcționarea centrelor de asistență.

Acordarea asistenței universitare

La acordarea asistenței studențești se va ține seama de școlaritate precum și de starea materială a studenților. La condiții egale, se va avea în vedere și activitatea depusă de candidat în folosul studențimei, fiind excluși cei care lucrează împotriva intereselor studențești.

Prevederile legii

Legea asistenței studențești prevede printre punctele sale principale, obligativitatea examenului medical anual și combaterea bolilor sociale printre studenți. In acelaș timp își extinde activitatea în toate sectoarele vieții universitare: editare de cursuri și tratate, orientare profesională sport, distracții, excursii, concursuri, etc...

Pentru Iași, bătrâna noastră cetate universitară, aplicarea legii atât de mult așteptată nu poate să însemne decât o nouă biruință pe drumul democrației populare.

In noua Republică Română tineretul studios și-a găsit elementele desvoltării sale prielnice și serioase.

M. BANU

Dr. L. Făinaru
Medic de Spital
Boli Interne—Boli de Femei
Venerice - Sifilis
Tratament cu Penicilină
IAȘI, STR. ANAST. PANU Nr. 40
Cons. 8—11 și 3—8

Structura democratică a cooperativelor de producție sovietice

(Urmare din pag. I-a)

determinată de un plan de producție discutat și aprobat de membrii ei întruniți în adunare generală. Planul de producție prevede crearea rezervelor de materii prime și diverse materiale, necesare producției, înzestrarea, organizarea muncii, vânzarea produselor, pregătirea de cadre de muncitori calificați atelierelor cu utilaj, ș.a.m.d.

Intreaga muncă a cooperativei e efectuată de membrii ei care primesc lunar un salariu în raport cu cantitatea și calitatea muncii lor. Cooperativele folosesc salariați numai pe o scară foarte mică și anume pe specialiști, ca ingineri, contabili, ș. a. m. d.

La organizarea cooperativei membrii ei plătesc o cotă de înscriere și varsă o parte socială, sumă care nu întrece salariul lor pe două luni și jumătate. Vărsarea părții sociale se varsă în rate. Datorită muncii colective, mai productive, datorită creditelor bancare și ajutorului acordat de stat în ceeace privește procurarea de utilaj și materii prime, chiar și aceste investiții mici permit o desvoltare rapidă a bazei de producție a cooperativei.

De regulă cooperativele de producție din URSS dispun de echipament și unelte moderne. Deaceia și planurile lor prevăd o activitate vastă. Cooperativele care produc obiecte metalice înlocuesc munca manuală prin mașini de ștanțare, cele de confecțiuni trec la folosirea de bande rulante, cele de fasonare a lemnului întrebuințează pe scara largă instrumente electrice ș.a.m.d. Astfel, de pildă, cooperativa „Krasnâi Pietișcik" din Moscova care produce dantele, șireturi, panglici de mătase și altele și-a procurat numai în ultimele două luni 58 mașini de producție.

Mecanizarea producției, făcând munca membrilor cooperativei mult mai productivă și ajutând la desvoltarea rapidă a producției cooperativelor, contribue totodată la sporirea salariilor membrilor cooperativelor și ridicarea bunei lor stări materiale.

Adunarea generală a membrilor cooperativei de producției discută și aprobă deasemenea rapoartele asupra activității cooperativei. Analizând perioada care s'a scurs adunarea generală face critica lipsurilor care au avut loc, căutând să le înlăture în viitor. Aceeași adunare repartizează capitalul acumulat. Câștigurile cooperativelor sunt folosite pentru procurarea de avut nou, echipament, pentru reparațiuni, pentru finanțarea producției și organizarea comerțului, pentru piața impozitului pe cifra de afaceri (care în ultimul timp a fost redus în mod considerabil) și altele. O parte a câștigului în proporții fixate de adunarea generală, se împarte între membrii cooperativei. O altă parte a câștigului e folosită pentru organizarea și întreținerea instituțiilor culturale și de folos obștesc care stau la dispoziția membrilor cooperativelor și familiilor lor.

Membrii cooperativelor de producție din U.R.S.S. au interesul să consolideze și să desvolte întreprinderile lor. Aceasta o dovedesc succesele obținute de un mare număr de cooperative și uniuni cooperatiste în anul 1947. Cooperativele din Moscova au îndeplinit înainte de termen programul lor anual de producție. La fel au îndeplinit înainte de termen programul lor cooperativele din Ucraina. Știri asemănătoare au sosit și din toate colțurile Țării Sovietelor. Ele vorbesc despre succesele cooperativelor de producție și ale Uniunilor cooperatiste din diferite ținuturi, regiuni și republici ale Uniunii Sovietice.

V. VICTOROVA
„Graiul Nou"

Citiți OPINIA

DOCTOR
S. A. DAVID
Boli interne
și de copii, boli de femei
Venerice, Sifilis
Blenoragia, vindecă radical în 9 ore (Penicilina)
Iași, str. Costache Negri 8 (colț Elena Doamna)
Cons. 8—12 dim. și 3—9 seara

Carnet polițienesc

Deținere ilegală de arme

Chestura municipiului Iași, a încheiat un dosar cu acte, dresate împotriva individului Iacobciuc Chiril din str. Spine 5 pentru faptul de port și deținere ilegală de armă militară și muniții.

Din acelaș dosar reese că susnumitul se face culpabil și de faptul că a adus insulte grave armatei.

Faptele s'au petrecut după cum urmează:

Acum câtva timp, în baza unei informații, s'a efectuat o percheziție la domiciliul inculpatului. Această descindere a avut ca rezultat găsirea unei arme Z. B. și a mai multor cartușe. Fiind invitat să redacteze o declarație acesta a început să insulte pe cei ce găsiseră arma.

Își părăsește soțul luându-i și lucrurile

Un interesant caz de abandon conjugal și furt, a fost reclamat poliției locale de către d. Mircea Ungureanu din str. Misai 42.

Reclamantul arată în plângere că acum o săptămână de zile, în urma unui diferend avut cu soția sa Adela, aceasta profitând de faptul că se afla plecat la serviciu, a dispărut de acasă.

Susnumitul adaogă că acest lucru nu l-ar fi indispus, dacă dragra nu i-ar fi luat toată îmbrăcămintea și lengeria din casă. Dl. Ungureanu cere sprijinul poliției pentru a-și regăsi... lucrurile, specificând că în baza unei informații, crede că soția sa, s'ar afla la un prieten din Cartierul P. Bogdan. Biroul Judiciar a întreprins cercetări.

Agresiune în contra unui polițist

Cu actele dresate au fost înaintați parchetului trib. Iași indivizii Hanjanu C. din str. Vrădiceni 52 și Derflingher Emil din str. Socola 161, învinuiți de ultragiu cu violență împotriva gardianului public Petreanu Petru.

Aceștia se fac vinovați de faptul că aflându-se în stare de ebrietate și provocând scandal la o cârciumă, au tăbărât asupra polițistului care încerca să-i liniștească, maltratându-l. Nemulțumindu-se numai cu atât au fugărit gardianul până în oficiul circ. Il de poliție, unde au încercat să-i arunce cu o cărămidă în cap.

Furturi

În cursul zilei de eri, chestura de poliție din localitate a primit trei reclamații diferite privind furturi de buzunar.

Prima și cea mai importantă plângere este aceia a d-lui Șmil Iticovici din str. Pantelimon 84. Acesta relatează că aflându-se eri dimineața în tramvaiul de Gara-Abator, autori necunoscuți i-au sustras din buzunar un portmoneu în care avea actele și 9400 lei.

Celelalte două plângeri au fost făcute de sătenii Vasile Borcea din com. Uricani și Prescură N-lai din comuna P. Ilonie.

Aceștia arată că în timp ce făceau niște târgueli în piața Halei, au fost „ușurați" de către niște pungași, care le-au sustras chimirele cu bani și acte.

Au fost întreprinse cercetări pentru identificarea răufăcătorilor.

Noul regim
de aprovizionare cu mărfuri al federalei și cooperativelor

Pentru viitor INCOOP-ul nu va mai da nici federalelor nici cooperativelor mărfuri în consignație adică spre vânzare ca până în prezent.

Aceasta înseamnă că atât federalele cât și cooperativele se vor aproviziona prin INCOOP cu mărfuri pe contul lor propriu. Mărfurile ridicate vor fi cumpărate definitiv cu numerar fie pe credit obținut în acest scop.

Federalele și cooperativele la rândul lor sunt libere a cumpăra numai mărfuri ca re se cer în regiunea respectivă spre a nu aduce mărfuri cari nu se pot vinde imediat sau în termen scurt. Pe viitor IOCOOP-ul va repartiza și expedia federalelor numai mărfurile cerute de acestea în mod ferm, în limitele stocurilor existente și pe care le vor achita cu numerar sau din disponibilul ce își vor creea prin credite solicitate Institutului în Cont Curent.

Dacă federalele nu dispun pentru un moment de fonduri INCOOP-ul le va deschide un credit în Cont Curent purtător de dobânzi în baza caruia va executa comenzile acestora.

Mărfurile primite de către federală de la INCOOP în condițiunile de mai sus vor fi distribuite de către acestea cooperativelor contra numerar.

Pentru început federalele vor putea acorda cooperativelor credite pe cel mult 30 zile garantate cu bilete la ordin avalizate și cu obligațiunea de a depune cel puțin 20 la sută din valoarea mărfurilor la ridicare.

Dela o aprovizionare la alta, federalele vor cere cooperativelor să depună în numerar la ridicarea mărfurilor un procent din ce în ce mai mare astfel ca în scurt timp să poată plăti numai în numerar. Contra valoare rezultată din vânzarea mărfii va fi depusă de cooperativa la federala pe măsura vânzării și va fi lichidată integral cel mai târziu în 30 zile.

TURNEUL TEATRULUI „M I C" DIN BUCUREȘTI
TEATRUL NAȚIONAL
Miercuri 21 Ianuarie 1948 ora 8 seara precis
EUGENIA ZAHARIA, Fory Etterle, G. Demetru
prezintă
Veste bună
Comedie dramatică de Mircea Ștefănescu
alături de: CATUȘA ELVAS, MARCEL EMILIAN, NICULESCU CADET, MARIA GRECESCU cu întreg ansamblul și montarea din Capitală
Dir. de scenă PETRU NOVE
Biletele la agenția teatrală „Saturn"
Piața Cuza Vodă

Eliberarea
noilor livrete de pensii pe 1948

Administrația Financiară Iași, a făcut cunoscut Pensionarilor că începând din ziua de 14 Ianuarie 1948, urmează să depună la Administrația Financiară biuroul pensiilor, livretele de pensie vechi pentru a fi preschimbate cu noi livrete valabile dela 1 Ianuarie 1948.

La primirea noilor livrete pensionarii vor prezenta buletinul biroului populației cu viza pentru anul 1948, cunoscând că fără buletin nu se vor elibera noile livrete.

La sosirea acreditivului pentru plata pensiilor pe luna Ianuarie 1948, pensionarii vor primi livretele noui, deci după ce depun livretele vechi nu se vor mai prezenta biuroului pensiilor până nu li se va anunța plata.

Pe fiecare livret de pensie vechi, pensionarii vor trece pe copertă, strada și numărul unde au domiciliul actual.

Înființarea
unui magazin de stat cu articole tehnice și de fierărie

În acțiunea de asanare a vieții noastre comerciale magazinele de stat joacă un rol deosebit de important.

Statul desface prin aceste magazine, bine și permanent aprovizionate, la prețuri reale produse și mărfuri ce până eri erau speculate de nepoliția breslei negustorești.

Pe drumul acesta, forurile economice de resort înființează în numele Statului, pe bază de decizii, Întreprinderi comerciale de Stat ce vor cuprinde treptat toate ramurile de activitate comercială.

Au fost înființate astfel magazine cu articole de îmbrăcăminte, restaurante, coletării etc.

Printr'o altă decizie a Ministerului Industriei și Comerțului se înființează în Capitală un nou gen de întreprindere comercială de Stat, sub denumirea Magazinul de Stat Fero-Metal S. A.

Magazinul va funcționa sub formă de societate anonimă, cu un capital de 5 milioane lei vărsat în întregime de Ministerul de Finanțe.

Obiectul acestei întreprinderi de Stat este vânzarea articolelor de fierărie brută și lucrată, articolelor de instalațiuni tehnice și încălzire centrală, etc.

Aprovizionarea satelor cu produse textile

În scopul de a se asigura și pe viitor aprovizionarea cu produse textile a satelor. Ministerul Industriei și Comerțului a repartizat prin Incoop noui cote de mărfuri pe perioada Ianuarie-Martie 1948, după cum urmează:

Americă 3.500.000 m; stambă 1.500.000 m; Bumbac țărănesc fire 42.000 kgr; Ciorapi bumbac 100000 perechi.

Știri din Vaslui

Preot incorect trimis în judecată pentru sabotaj

Organele Serviciului Județean de Control Economic din Vaslui au trimis în judecata instanțelor de sabotaj de pe lângă Tribunalul Vaslui pe preotul Ștefan Ilieș, din com. Cozmești jud. Vaslui, pentru fals și însușire necinstită din bunurile pe care a fost însărcinat a le distribui populației.

În urma plângerilor unor consăteni și a cercetărilor efectuate, s'a constatat că susnumitul preot, având calitatea de membru al comitetului agricol gospodăresc, s'a folosit de această funcțiune și a întocmit un tabel fictiv, pe baza căruia a ridicat dela Camera Agricolă din Vaslui o importantă cantitate de semințe de floarea soarelui, ce urma s'o distribue sătenilor din sat pentru însămânțări. El însă a semnat de primire în fals pe mai mulți săteni, iar răsărita și-a însușit-o și a transformat-o în ulei, păgubind astfel populația comunei și Statul.

De asemenea, au mai fost trimiși în judecată av. Ioan Cohan, fost director al federalei „Spiru Haret" din Vaslui și Istrate Dirighin, fost gestionar al acestei federale, pentru faptul că nu pot justifica lipsa unei cantități de 500 kg. soda cristalizată și 82 kg. soda caustică, pe care sunt bănuiți că au sustras-o și dosit-o.

Condamnări

Instanța de Speculă și Sabotaj de pe lângă Tribunalul județului Vaslui a pronunțat zilele trecute următoarele sentințe:

Israel Segal, comerciant, condamnat la 3.000 lei amendă, pentru vânzare fără factură: Pincu Marcovici, comerciant, la 6 luni închisoare pentru declarare nesinceră de stoc, neetichetare de prețuri și vânzare fără factură: Șmil Rabinovici, comerciant, la 2 luni închisoare, pentru vânzare cu suprapreț.

Acțiunea pentru depistarea evazioniștilor fiscali la Vaslui

În ultimele săptămâni, organele de control ale Ministerului de Finanțe au descoperit pe următorii evazioniști fiscali, pentru declarări nesincere de venituri, de mărfuri stocate, etc., evazioniști care au fost de îndată condamnați la diferite amenzi.

Mihailopol Dumitru, la 6.500.000 lei; Eduard Grigoriu morar, la 3.500.000 lei; Eduard Grigoriu și Maria Abras, 335.000 lei; Simon Moscovici, din Gârbești, la 61.358 lei; Gh. Scânteie Calin, 520.000; Goldenberg Avram, cârciumar 1.337.130 lei; Teivel Teivel, tâmplar, 375.000 lei; Zigmund Hornstein din Negrești 192000 lei; Avram Sacagiu, Codaești, lei 130.000; Neculai A. Luchian morar, 102.000 lei; fabrica „ULVIS", 140.000 lei; general pensionar Vladimir Constantinescu, din com. Dumești, la 58.000 lei și Solomon Margulius, depozitar de vinuri, la 18.000 lei.

Cum se justifică plata impozitelor

Administrația Financiară Iași a dat dispoziții agenților de pe lângă percepțiile ei, ca la încasarea sumelor ce le achită contribuabilii în contul impozitelor să elibereze de îndată chitanțele legale.

În consecință, contribuabilii sunt preveniți; că chitanțele ce nu sunt extrase din chitanțierul oficial, se vor considera nule.

Spre înfăptuirea
Partidului Unic Muncitoresc

(Urmare din pag. 1-a)

muncitorimii române, vorbitorul spune că, Partidul Unic Muncitoresc pe care îl consideră realizat, trebue să se scuture de toate ideologiile retrograde, - de dreapta și centru,— și să se îndrepte spre ideologia, marxistă-leninistă-stalinistă.

Bazat pe această ideologie, Partidul va trebui să aibă o morală a sa proprie.

În Partidul Unic Muncitoresc nu poate intra decât acela care este complect conștient de morala care trebue s'o aibă un proletar.

Pledând despre necesitatea purificării Partidului, d. dr. Weisselberg amintește totodată sarcinile care se pun astăzi în fața noastră; ridicarea producției, consolidarea democrației, desfascizarea, alfabetizarea poporului, unirea țăranilor, muncitorilor și intelectualilor progresiști.

D. Zaharia D-tru spune că încheierea celor două partide muncitorești constitue cel mai important eveniment din istoria poporului românesc.

Prin înfrățirea comuniștilor și a socialiștilor, clasa muncitoare din România va avea un singur for de conducere, iar Partidul Unic Muncitoresc va fi partidul de avangardă al clasei muncitoare care va lupta pentru binele întregului popor.

În urma propunerilor făcute sunt aleși ca delegați la adunarea județeană a Partidului Unic Muncitoresc.

D. Perju Ioan, în numele personalului instituției, aduce mulțumiri d-lor dr. Weisselberg și Zaharia.

La fabrica Victoria

Într'o atmosferă sărbătorească a avut loc Luni după masă, la fabrica Victoria alegerea comitetului de conducere a organizației Partidului Unic Muncitoresc și a delegaților care vor participa la adunarea județeană a Partidului Unic Muncitoresc.

Ca delegați ai F. U. M. au fost d-nii Sovietov și prof. Timofte, care au scos în evidență importanța covârșitoare pe care o reprezintă unificarea celor două partide, Partidul Comunist și Partidul Social Democrat, pentru lupta muncitorimii în vederea dobândirii unui trai mai bun și a unei vieți mai luminoase.

Prin creiarea Partidului Unic Muncitoresc se așează un fundament solid la temelia Republicii Populare Române. Se trece apoi la alegerea comitetului.

Ședința dela S.A.R.T.

Tot în cursul zilei de ieri la ora 16 a avut loc o ședință în sala festivă a SART-ului.

Au fost prezenți din partea P.U.M. d-nii I. Moscovici și insp. școlar V. Cozma, care au arătat importanța marelui act istoric, ce se înfăptuește prin unificarea acestor două partide muncitorești, într'un singur partid al clasei muncitoare. Unificarea va contribui la întărirea și consolidarea Republicii Populare Române. Muncitorimea română sub conducerea P. U. M. va conduce lupta pentru făurirea socialismului în țara noastră.

Se procedează apoi la alegerea delegaților pentru congresul P. U. M.

Ședința la sfârșit prin intonarea Internaționalei.

Dela P. N. P.

Joi 8 Ianuarie la sediul P. N.P. a avut loc o ședință a președinților și secretarilor de sectoare, precum și a secretarilor de secții.

S'au dat rapoarte asupra activității din saptamâna trecută, s'au făcut critici asupra rapoartelor și s'a stabilit programul de activitate pentru săptămâna în curs.

*

Duminică 11 Ian. 1948, a avut loc ședința de birou prezidată de dl. prof. dr. C. Neuță, unde s'au discutat chestiuni politice organizatorice și administrative.

De asemeni s'au discutat noile cereri de înscriere în P.N.P.

*

Luni 12 Ian. 1948, a avut loc ședința secției femenine, unde a vorbit d-na prof. M. Savescu despre Republica Populară.

S'a trecut apoi la prelucrarea platformei Uniunii Femeilor Democrate. Ca plan de lucru secția femenină își va trimite delegate să lucreze în C. N. C.

Secția femenină și-a luat angajamentul de a da concurs sectorului din Păcurari ajutându-l în muncă.

Tot Luni 12 Ian. la ora 20 a avut loc o ședință extraordinară de birou în vederea vizitei d-lui dr. C. Dimitriu și Gh. Stelian membrii în Comitetul Central al P. N. P.

D-lor sosesc în Iași în vederea conferinței cu delegații județenelor din Moldova, ce va avea loc Duminica 18 Ian. 1948.

Activitatea sectoarelor

Sectorul I este în plină activitate pentru amenajarea noului sediu din Păcurari.

Sectorul II a ținut regulat ședințe de lămurire în sector.

Sectorul III și-a ținut regulat ședințele și a organizat un Ceai Dansant în localul propriu din Cuza Vodă Duminecă 11 Dec.

Sectorul IV a ținut ședințe de lucru iar Duminecă 11 Ian. a avut loc un festival artistic-cultural, dat cu concursul Teatrului Național și Teatrului Poporului, unde d-l Prof. Dr. C. Nicuță a vorbit despre „Republica Populară Română" și de perspectivele pe care democrația românească le va avea în viitor prin înlăturarea monarhiei.

Sect. V a ținut o ședință plenară, unde a conferențiat d-l prof. I. Stati care a vorbit despre „Republica Populară Română".

Citiți și răspândiți „OPINIA"

Cum se vor face transporturile de mărfuri pe C. F. R.

Direcția Generală C.F.R. a dat următorul comunicat:

Se aduce la cunoștința generală că în prezent calea ferată dispune de mijloace suficiente de transport pentru a executa la curent toate transporturile ce se prezintă pentru expediere pe C.F.R.

Cu începere de azi biroul de Informații de pe lângă Direcțiunea Mișcării se desființează.

În consecință, toți care au mărfuri de expediat sunt invitați a se prezenta la stațiunile de încărcare unde vor solicita vagoane care li se vor pune la dispoziție, conform instrucțiunilor serviciului de vagoane.

În cazuri cu totul excepționale când nu li se vor pune la dispoziție vagoanele cerute transportatorii pot face reclamațiuni scrise la Direcțiunea Generală C.F.R.

Reclamațiunile vor fi timbrate și vor trebui să cuprindă următoarele date:

Numele predătorului; Stația de încărcare: Felul mărfei: Cătimea vagoanelor cerute. Numarul poziției sub care s'a făcut comanda vagoanelor și data comandării. Stația de destinație: Numele destinatarului; Motivele pentru care face reclamațiunea; Semnatura și adresa descifrabilă a reclamantului.

Aceste reclamațiuni se vor înregistra eliberându-se reclamantului numarul de înregistrare.

Rezultatul asupra modului cum a fost soluționată reclamația se va obține a patra zi dela data înregistrării dela Direcțiunea Mișcarii din B dul Dinicu Golescu palatul Administrativ CFR etaj IV camera Nr. 4.

Marile întreprinderi, industrii, uzine, etc. vor întocmi mai departe planurile lunare ale transporturilor ce au de efectuat pe CFR și le vor prezenta cu și până în prezent Direcțiunii Transporturilor din ministerul Industriei și Comerțului pentru a fi supuse Comisiunii de Planificare a transporturilor pe CFR ce are loc la ministerul de Comunicații la 17 ale fiecarei luni.

SINDICATUL FUNCȚIONARILOR PARTICULARI IAȘI

CONVOCARE

Toți funcționarii particulari din: birouri, bănci, Cooperative, Federală, distribuții, magazine, etc. sunt convocați Miercuri 14 Ianuarie a. c. la sediul Sindicatului dela Palatul Traian etajul II camera No. 29 la ora 15.30 precis, la o ședință profesională având următoarea ordine de zi:

1. Al IV Plan Cincinal, de tov. ing. Ivanov.
2. Prelucrarea rezoluției Congresului II C. G. M.

Comitetul

PURCEL-VIERUȚ, alb, circa 20-25 kg. dispărut Marți 13 Ianuarie, Găsitorului bună recompensă. Adresa: Viorica Hodan, Speranței 2 bis, (în dosul Liceului Internat).

Copie complect nouă
Răsunătorul succes
Cu cea mai celebră vedetă
Vivianne Romance
în
CARMEN
ASTAZI
LA TRIANON

ULTIMA ORA

Impresionantă sinucidere a unui profesor universitar

BUCUREŞTI 14. — O impresionantă sinucidere s'a întâmplat în laboratorul Academiei de Inalte Studii Comerciale din Piaţa Romană.

Profesorul Nicolae Maxim fost rector şi actualmente titular al catedrei de Chimie Industrială al Facultăţii, şi-a pus capăt vieţii spânzurându-se cu o frânghie de un cârlig din plafonul laboratorului.

Sinucigaşul a fost găsit de studenţii Academiei care au venit la cursuri.

Asupra sa au fost găsite două scrisori adresate familiei şi procurorului de serviciu.

In ele arată că a recurs la funestul gest din cauza unei boli incurabile, de care suferea şi care se agravase în ultima vreme.

In scrisoarea adresată procurorului, sinucigaşul cere ca să-i fie respectată ultima dorinţă încinerarea.

Autorităţile au deschis ancheta.

Noul birou politic al Partidului Muncitoresc(Comunist din Bulgaria

SOFIA 14.— „Tass" transmite:

După cum anunţă ziarul „Rabotnişesko Delo", Congresul partidului muncitoresc (comunist), a aprobat următoarea compoziţie a biroului politic a comitetului central al partidului Gheorghi Dimitrov, Traicic Kostov, Vasili Kolarov, Anton Yugov, Valko Cervenkov, Gheorghi Damianov, Gheorghi Tzerkov, Dobri Terpeşev şi Vladimir Poptomov.

Membri supleanţi ai biroului politic sunt: d-na Tola Dragoicova şi d-nii: Raiko Damianov, Petko Kunin, Tiiko Cernokolev şi Dimitrie Ganev.

D. Gheorghe Dimitrov este secretarul general al Comitetului central, iar d-nii Traicio Kostov, Valko Cervenkov şi Gheorghi Tzankov sunt secretari.

Mari succese ale armatelor populare în China

MOSCOVA 14 — In cercurile Kuomintangului domneşte panica în urma succeselor înregistrate de ofensiva armatelor populare chineze.

Această panică este dealtfel pe deplin justificată daca se socoteşte că, în cursul anului 1947, numai în sectorul de N-W al Chinei, Trupele populare au eliberat 67 oraşe scoţând din luptă 285.000 de soldaţi aparţinând forţelor lui Ciang-Kai-Cek.

Teama kuomintangului creşte din cauza faptului că în regiunile eliberate se înfăptuieşte reforma agrară şi se naţionalizează băncile.

*

PARIS 14. — In ultimele două săptămâni ofensiva forţelor armatei populare chineze din Nord Estul ţării s'a soldat cu scoaterea din luptă a 27.000 adversari precum şi cu capturarea a 197 tancuri, şi mii de mitraliere şi arme automate şi a 57 maşini, eliberat 10 oraşe.

In Manciuria armatele populare chineze au ocupat alte 4 oraşe.

Distribuirea zahărului la Iaşi pe trimestrul Ianuar

Oficiul Economic Judeţean din localitate a avut o convorbire telefonică cu Ministerul, cerând relaţii în legătură cu distribuirea raţiilor de zahăr.

S'a comunicat din Bucureşti că, peste două zile se vor trimite instrucţiuni precise în vederea distribuirii zahărului la Iaşi, pe timp de 3 luni.

ERUPŢIE VULCANICA IN ITALIA

ROMA 14 — Se semnalează trezirea unui vulcan în Abruzzi, în apropierea oraşului Aquila. De câteva zile unul dintre craterе scoate un fum gros şi negru. Pe lângă aceasta populaţia din împrejurimi a auzit bubuituri surde şi a simţit un uşor cutremur.

Agenţi ai St.-Unite încearcă să spargă unitatea sindicală din America Latină

MEXICO 14 — D. Lombardo Toledano preşedintele Conf. Gen. a Muncii din America Latină, care cuprinde 6.700.000 membrii, a demascat planurile Federaţiei sindicale din America de Sud. In acest scop, spune d. Toledano, agenţi ai Federaţiei Americene împânzesc statele din America de Sud, cu sute de milioane de dolari asupra lor, încercând să cumpere pe conducătorii sindicatelor.

Cu toate presiunile politice şi economice ale Statelor Unite şi cu toate milioanele Federaţiei, încercările de a sparge unitatea sindicală a muncitorilor din America latină au dat greş, a încheiat d. Lombardo Toledano.

Prigonirea ziariştilor în Australia

SIDNEY 14 — Australia duce actualmente o mare lipsa de hârtie. Ziarele şi-au redus formatul la jumătate. Patronii ziarelor profitând de acestea, au dat afară pe toţi ziarişti care sunt fruntaşi sindicalişti, sau bănuiţi de a fi comunişti.

Problema Palestinei

NEW-YORK. 14. — Comisia O. N. U. pentru Palestina ascultă azi, în şedinţă secretă, pe Sir Alex. Cadogan.

O femee surprinsă de tren

Un accident a fost înregistrat în cursul zilei de eri în Tg. Frumos. Incercând să tranverseze linia ferata, femeia Elena Barbulescu din Tg. Frumos, a fost surprinsă de un tren marfar ce manevra.

Datorită însă faptului că mecanicul a frânat la timp, femeia a putut scăpa dela o moarte sigură.

Prezintând unele leziuni la cap, victima a fost transportata la spital,

SE CAUTA

zilnic funcţionari şi funcţionare. Deci atât Dvs. cât şi copii Dvs., pot învaţa în foarte scurt timp şi convenabil fie DACTILOGRAFIA (maşina de scris), fie STENOGRAFIA, CONTABILITATEA CORESPONDENŢA, LUCRARI DE BIROU sau LIMBI STRAINE, ca Engleza. Rusa, Franceza, Germana.

Se eliberează DIPLOMĂ.

Se scrie, se copiază şi se TRADUCE orice acte, coresondenţa, literatura, etc. în şi din toate limbile.

Se multiplica CURSURI pentru d-nii STUDENŢI în ori câte exemplare la o maşina speciala de multiplicat.

Inscrierea la orice oră din zi la: ŞCOALA DE STENODACTILOGRAFIE din strada MUZEELOR Nr. 9 (vis-a-vis de Liceul Oltea Doamna).

PLATA IMPOZITELOR pe salariile personalului casnic

Impozitele fixate forfetare pe salariile personalului casnic şi munitorilor agricoli, cuvenite până la 1 Ianuarie 1948, se vor primi la plată de către percepţii numai pe bază de declaraţii scrisă, fără a se anexa statele de salarii.

Declaraţia va cuprinde numele, pronumele şi domiciliul patronului care face plata arătându-se pentru fiecare exerciţiu financiar în parte numărul lunilor şi salariaţilor folosiţi, pe categorii, preeum şi impozitele aferente.

Dela 1 Ianuarie 1948, la facerea plăţii impozitelor la aceste categorii plăţii impozitelor la aceste categorii de salariaţi, se vor întocmi şi statele de salarii, care se vor alătura declaraţiei.

Noui oficii industriale

Printr'o decizie a ministerului industriei şi comerţului se înfiinţează Oficiul industrial al materiilor grase. Din acest Oficiu fac parte 31 fabrici de sapun, 6 fabrici de unsori consistente şi 4 fabrici de uleiuri pentru textile şi tabăcărie. Adunarea Generala de constituire va avea loc în ziua de 2 Fecruarie c.

*

Printr'o altă decizie a aceluiaş minister, la fiinţa Oficiul industrial al materialelor ceramice de construcţie care înlocuieşte Oficiul cimentului anterior format.

Din acest Oficiu fac parte 9 fabrici de ciment, 31 fabrici de cărămizi şi ţigle, 7 fabrici de cărămizi refractare, 7 fabrici de ipsos.

Adunarea Generală de Consituire are loc în ziua de 6 Februarie a. c.

Citiţi şi răspândiţi „OPINIA"

S'a înfiinţat ordinul „Steaua Republicii Populare Române"

Monitorul Oficial publică următorul decret:

ART. 1 — Se înfiinţează Ordinul „Steaua Republicii Populare Române", care se va conferi pentru merite deosebite cetăţenilor români, care prin lupta şi activitatea lor politică, ştiinţifică, culturală sau socială au contribuit la promovarea intereselor poporului, la câştigarea libertăţilor democratice şi la realizarea Republicei Populare Române.

Deasemenea Ordinul se va putea conferi cetăţenilor altor State care prin activitatea lor contribuie la întărirea legăturilor de prietenie a Republicii Populare Române, cu celelalte popoare în cadrul luptei pentru democraţie, pentru respectarea independenţei şi suveranităţii naţionale şi pentru o pace durabila.

ART. 2—Ordinul cuprinde,
a) Clasa I;
b) Clasa II;
c) Clasa III;
d) Clasa IV;
e) Clasa V

ART. 3. — Printr'un regulament special se va stabili forma, culoarea şi dimensiunea insemnelor şi a panglicelor respective.

ART. 4. — Ministerul Afacerilor Straine, Cancelar al Ordinelor este însarcinat cu aducerea la îndeplinire a prezentului decret.

Dat în Bucureşti, la 12 Ianuarie 1948.

C. PARHON
GH. C. STERE

In privinţa vindecării alienaţilor mintali

BUCUREŞTI 14. — Au înregistrat ieri senzaţionala metodă a unui savant sovietic, pentru lecuirea demenţilor.

Iată amănuntele complecte transmise din Leningrad de către agenţia TASS:

La conferinţa Societăţii Ştiinţifice de Chirurgie, profesorul Issaran Bascin a comunicat auditorilor rezultatele operaţiilor originale pe care le-a făcut, în cadrul tratamentului alienaţilor mintali. Profesorul a prezentat opt persoane pe care le-a vindecat.

O tânără femee petrecuse zece ani într'un ospiciu. Fără prada unor idei delirante avea mania sinuciderii şi numeroase accese de furie. Operaţia executată de către profesorul Bascin i-a redat echilibrul moral şi i-a îngăduit chiar să-şi reia studiile la Facultatea de Arhitectură pe care le întrerupsese de zece ani.

O altă pacientă, operată după şapte ani de boală, a revenit în familia sa şi se ocupă cu menajul.

Mecanismul operaţiei este următorul: după ce chirurgul face o deschizătură în craniu, el înfinge scalpelul în creer şi disecă substanţa albă. O mare parte a fibrei nervoase care leagă lobii frontali ai creerului cu lobii optici, este tăiată şi astfel se reduce în mod considerabil influxul emoţional. Condiţia psihică a bolnavului devine normală.

In cursul a doi ani, profesorul Bascin a făcut 107 operaţii dintre care 106 au reuşit pe deplin.

CERCUL DE STUDII DAVID BEN GURION-IAŞI

Instiintare

Cercul de studii „David Ben Gurion" din Iaşi Str. Ştefan cel Mare 40 anunţă deschiderea unui curs de limba ebraică. Programul cursului Luni la ora 7 seara şi Miercuri la ora 6 seara.

Totodată, toţi membrii Cercului sunt convocaţi a se prezenta azi Miercuri 14 Ianuarie orele 6 d. a. la şedinţa care va avea loc. Toţi membrii din sectoarele Ichudului (Tg. Cucului, Pd. Roş, Pacurari), sunt invitaţi să la parte la această şedinţă.

Convocare

Comitetul Eforiei Şcolare de pe lângă Şcoala Normală de Conducatoare Iaşi, aduce la cunoştinţa celor interesaţi că prima adunare ordinară se va ţine Duminică 18 Ianuarie a. c. la orele 3 după masă în localul Liceului de Aplicaţie din strada Toma Cozma, cu următoarea ordine de zi:

1. Descărcarea Comitetului Şcolar de gestiunea exerciţiului 1946 | 1947.
2. Votarea bugetului pe exerciţiul 1947 | 1948.
3. Complectarea Comitetului.
4. Diverse chestiuni în legătură cu bunul mers al şcoalei.

In cazul când la prima adunare nu se vor întruni numărul legal de membri, a doua Adunare Generală se va ţine Duminică 25 Ianuarie a. c. la aceiaşi oră şi în acelaş loc, cu orice număr de membri prezenţi.

COMITETUL
Nr. 51 Ianuarie 14 1948

Un temut tâlhar prins de jandarmi în pădurea Voineşti

Organele biroului de poliţie din Legiunea de jandarmi Iaşi, fiind sesizată că în pădurea Voineşti s'ar afla adăpostiţi nişte periculoşi tâlhari, a efectuat o puternică razie în cursul zilei de eri.

In cadrul acestei acţiuni, d. cpt. Mihailescu secondat de plut. major Bodnasenko şi Costea Şt. au condus câteva potere speciale de jandarmi.

Cu acest prilej, în afară de câţiva mici borfaşi, a fost capturat şi un temut criminal şi tâlhar.

Acesta a fost identificat în persoana lui Jacotă C-tin un celebru bandit, evadat recent din penitenciarul Vaslui.

Din cercetările preliminare făcute la postul Voineşti, reesă că Jacotă este autorul a două crime de omor, comise asupra unui soldat şi asupra femeii Gruia Maria din Mogoşeşti.

Aupra criminalului, au fost găsite zeci de legitimaţii pe diferite nume, folosite de bandit pentru a scăpa de urmărire. Se crede că Jacotă face parte dintr'o bandă de talhari, care a terorizat acum câtva timp oraşul şi judeţul nostru. „Cercetările sunt în curs.

PIERDUT carte de muncă Nr. 0299193, eliberată de Oficiul de Muncă, Plasare şi Indrumare Iaşi, pe numele Pahoni Ecaterina.

Vânzători de ziare

Se angajează în condiţiuni avantajoase

Doritorii se vor adresa la Oficiul de Difuzare.

Programul viitor la TRIANON

ORA 12

Sosirea delegaţiei bulgare în frunte cu Gh. Dimitrov

BUCUREŞTI 14. — Astăzi la ora 12 a sosit în Capitală delegaţia guvernamentală bulgară în frunte cu primul ministru Gh. Dimitrov.

Delegaţia are următoarea componenţă:

GHEORGHI DIMITROV, Preşedintele Consiliului de Miniştri.

T. COSTOV, Vice Preşedinte al Consiliului de Miniştri şi Preşedinte al Comisiei Economice şi Financiare a guvernului.

V. COLAROV, Vice-Preşedinte al Consiliului de Miniştri şi ministru de Externe.

G. TRAICOV, Vice-Preşedinte al Consiliului de Miniştri şi Ministru al Agricululturii.

A. IUGOV, Ministru de Interne.

Z. MITOSKI, Ministrul Asistenţei Sociale.

V. TOPECEANCOV, Ministru Adjunct la Externe.

General R. HRISTUDOV, Ministru Adjunct la Interne.

Distinşii oaspeţi au fost întâmpinaţi pe peron de înaltele oficialităţi române.

Incă dela ora 11 masse de cetăţeni se îngrămădeau în jurul gării pentru a vedea pe marele luptător Dimitrov.

Diseară la ora 10 va avea loc o recepţie în cinstea înalţilor oaspeţi în fostul Palat regal din Calea Victoriei.

Intervenţia directă americană în Grecia

BELGRAD 14 — Şeful misiunii americane din Grecia a declarat că armata americană are datoria de a interveni în Grecia pentru a opiră interesele Statele Unite.

Ziarele iugoslave comentează neruşinarea cu care potentatii americani se amestecă în treburile altor ţări şi cinismul cu care recunosc aceasta.

ANUL 40 Nr. 403

ABONAMENTE
Lei 450 . . . . 3 luni
„ 5,000 întreprinderi, autorităţi pe un an

Atelierele tipografice
IAŞI, STRADA LĂPUŞNEANU Nr. 37

BIBLIOTECA UNIVERSITĂŢII IAŞI

4 Pagini 5 Lei

OPINIA

ZIAR POPULAR COTIDIAN

Vineri 16 Ianuarie 1948

Redacţia şi Administraţia
IAŞI, STR. LAPUŞNEANU Nr. 37

TELEFOANE:
Redacţia . . . Nr. 120
Administraţia . . . 204
Serv. de noapte . . . 208

Director C. R. GHIULEA

Tradiţia istorică
a colaborării româno-bulgare

Din vremuri depărtate, popoarele român şi bulgar au dus o viaţă în comun, cu interese şi aspiraţii identice, pe acelaş teritor la dreapta şi stânga Dunării.

Incă din veacul al VII-lea, frăţietatea româno-bulgară e bine precizată în istorie; iar în veacurile următoare s'a consolidat unitatea politică a celor două popoare, sub conducători fie români, fie bulgari.

Uniunea aceasta intimă latino-slavă a urmărit un singur ţel politic, prin rezistenţa la apărarea Bizanţului şi mai târziu prin luptele de independenţă împotriva Islamului. Şi asemenea, a alcătuit o unitate spirituală, acceptându-se cultul slavon în bisericele valoho-moldoveneşti.

Insă apriga dominaţie otomană, timp de patru veacuri, a izbutit să diferenţieze cele două popoare şi să facă din fluviul dunărean o barieră politică.

Abea în 1877-78, alături de puternicele armate ale Rusiei, armata românească a combătut iarăşi pe pământ bulgăresc, deopotrivă pentru independenţa română şi bulgară. Astfel s'a legat din nou firul istoriei şi s'a reînviat prietenia balcanică cu rădăcină milenară.

Armonia româno-bulgară a continuat binefăcătoare pentru ambele naţii. Numeros tineret bulgar a învăţat în şcolile din regatul român; iar tineretul nostru s'a influenţat de sobrietatea, stăruinţa în muncă şi spiritul democratic-revoluţionar al vecinilor dunăreni.

O eclipsă în bunele raporturi s'a produs în anul 1913, când conducerea oligarhică a României şi-a afişat veleităţi imperialiste sub injoncţiunea intrigantă austriacă şi a făcut acel război fără glorie, încheiat cu răpirea teritoriului pur bulgar al Cadrilaterului.

Această nedreptate brutală (pe care masele populare româneşti n'au agreiat-o niciodată), a fost reparată, restituind vecinei noastre pământul ce i se cuvenea.

De atunci a dispărut ori ce motiv de neînţelegere între cele două popoare; iar regimurile democratice de astăzi sunt în măsură a pune o bază trainică prieteniei, asistenţei reciproce şi colaborării strânse între două neamuri legate prin tradiţie istorică, prin interese şi aspiraţii comune.

Vizita în ţara noastră a marelui luptător democrat Gheorghe Dimitrov pecetlueşte unirea forţelor materiale şi spirituale româno-bulgare, pentru apărarea păcii şi asigurarea dezvoltării democratice a popoarelor din răsăritul european.

Fastul regal, un paravan
al oligarhiei conducătoare

Intre boerimea hrăpăreţă şi voevozii tirani ai Principatelor româneşti, a fost totdeauna luptă pentru preponderenţă.

Mişcarea zisă democrată a boernaşilor, de pe la mijlocul veacului precedent, avea ca substrat principal înfrângerea puterii voevodale şi consolidarea privilegiilor boereşti.

Un succes remarcabil au înregistrat boerii prin unirea Principatelor sub un singur Domnitor, îngrădit de o lege constituţională şi un parlament al claselor avute.

Când însă Cuza-Vodă şi sfetnicul său Kogălniceanu au arătat milă pentru ţărănime şi au săvârşit exproprierea rurală prin lovitură de Stat, boerimea exploatatoare s'a ridicat ca un singur om şi a silit pe Voevod să abdice.

Spre a evita repetarea unei noi surprize cu un Domnitor pământean, boerii grupaţi în partidele liberal şi conservator, de comun acord, au adus o Dinastie străină, în cadrul unui regim constituţional care menţinea puterea în mâna partidelor boereşti.

Acesta a fost rolul Dinastiei de Hohenzollern: să arbitreze între grupările boereşti, recunoscându-le şi consolidându-le dreptul de a exploata în interes de clasă, bogăţiile patriei şi munca poporului român.

Dinastia şi-a îndeplinit misiunea, dând ţara pe mâna moşierimii conservatoare şi a industrialo-bancherilor liberali. Şi-a făcut şi ei o parte fructuoasă, acumulând zeci de mii de hectare pământ arabil, păduri întinse, palate şi castele, acţiuni industriale, etc., etc. din truda poporului aservit şi exploatat.

Sentiment dinastic al poporului, pentru Hohenzollerni, n'a existat niciodată. Iar dinasticismul clasei stăpânitoare depindea de obedienţa regală faţă de partidele exploatatoare. Când un partid sau altul erau nemulţumite, Regele era ameninţat cu detronarea.

In tot acest joc politicianopalatist, poporul a păstrat o pasivitate totală. El n'a manifestat nici o emoţie când Carol I ajunsese în pragul abdicării. A rămas indiferent când Carol II a renunţat la tron, când a revenit şi apoi a fost încăodată gonit. Şi asemeni, nici un regret nu arată şi nu poate avea poporul muncitor pentru Mihai, — ci numai mulţumire şi bucurie — fiindcă Dinastia n'a avut rădăcini în popor, iar fastul regal n'a fost decât un paravan al împilărilor, jafurilor şi exploatărilor săvârşite de oligarhia conducătoare.

Daca împrejurările istorice au dus la prăbuşirea vechiului regim politico-economic, se impunea implicit îndepărtarea monarhiei, ca un lucru de prisos şi chiar primejdios desvoltării normale a patriei democrate.

La situaţia unui popor care îşi cârmueşte singur destinul, trebue să corespundă un regim adecvat. Şi acela este regimul republican, admis cu însufleţire de întregul neam românesc.

G.

Alte adunări la Iaşi
pentru alegerea comitetelor organizaţiilor Partidului Unic Muncitoresc

La Intreprinderile Municipale electricitate şi tramvai a avut loc alegerea comitetului organizaţiei Partidului Unic Muncitoresc.

Şedinţa a fost prezidată de dl. Balint care a dat cuvântul d-lui inv. Timofte. D-sa a trecut în revistă ultimile evenimente petrecute în ţara noastră, care au culminat cu abdicarea regelui şi instaurarea Republicii Populare Române. Aceste evenimente întăresc şi mai mult voinţa de luptă a clasei muncitoare pentru deplină realizare a ţelurilor sale.

Apoi a vorbit dl. Zaharia care a conturat sarcinile viitoare a clasei muncitoare, în cadrul Partidului Unic Muncitoresc.

După expunerea d-lui Zaharia au fost aleşi membrii organizaţiei P. U. M. dela Uzină, precum şi delegaţii în conferinţa judeţeană. Dl. A. Vasiliu îşi ia angajamentul în numele celor aleşi să ducă la bun sfârşit munca în cadrul P. U. M.

La fabrica „Ţesătura"

Intr'un cadru sărbătoresc a avut loc la fabrica „Ţesătura" Socola alegerea comitetului organizaţiei Partidului Unic Muncitoresc.

Şedinţa a fost prezidată de d. Nistor care a dat cuvântul d-lui insp. Şcolar Cozma. A-

(Continuare în pag. 2-a)

Nevoia extinderii
activităţii Casei Asigurărilor Sociale în regiunile rurale
— Ce s'a făcut până în prezent —

In ultima vreme, organele Ministerului Sănătăţii şi cele ale Ministerului Muncii şi Ocrotirilor Sociale am pornit o adevărată campanie pentru stârpirea bolilor sociale şi profesionale şi pentru acordarea unei asistenţe medicale cât mai prompte şi eficace masselor populare şi salariate.

La Iaşi această acţiune este condusă de Casa Asigurărilor Sociale şi este mult uşurată de faptul că această instituţie dispune de un personal medical de specialitate şi de un personal sanitar auxiliar destul de numeros. Nu lipsesc nici materialele şi aparatele necesare.

Situaţia în judeţ

Cu totul altfel, însă, se prezintă situaţia în judeţul Iaşi sau în celelalte judeţe care intră în raza C.A.S.-Iaşi. In comunele urbane sau chiar în unele comune rurale există un număr destul de important de asiguraţi.

Dacă amintim numai de personalul care deserveşte morile, uleiernițele şi în general mica industrie rurală se înţelege că avem şi acolo un număr destul de mare de salariaţi.

La numărul acesta se va adăuga în curând şi muncitorii agricoli care vor fi integraţi cu toţii în contractul colectiv şi care vor reprezenta o categorie numeroasă de salariaţi asiguraţi.

Aceştia toţi plătesc şi vor plătii cote săptămânale sau lunare din salariile lor Casei Asigurărilor Sociale şi trebuie să li se asigure şi lor asistenţa medicală necesară.

Pentru această categorie, însă, C.A.S. a făcut prea puţin până în prezent.

Astfel, au fost angajaţi medicii din târguşoare sau sate cărora li se plăteşte pentru fiecare vizită făcută salariaţilor bolnavi.

Acest sistem este însă cu totul insuficient şi defectuos.

Abia în ultimul timp a fost improvizat un dispensar medical într'un centru muncitoresc atât de important cum este oraşul Paşcani.

Repunerea în funcţie a dispensarului dela Tg. Frumos

Deasemenea, s'a purces la repunerea localului dispensarului dela Tg-Frumos iar în câteva zile va avea loc inaugurarea localului renovat.

*

Asistenţa medicală a salariaţilor din judeţul Iaşi şi mai ales a salariaţilor agricoli trebuieşte planificată şi organizată temeinic. Cele făcute în această direcţie până în prezent nu sunt decât începuturi modeste.

Z. S.

Delegaţia
comercială română
a ajuns la Moscova

Delegaţia comercială a Republicii Populare Române condusă de Vasile Luca ministrul Finanţelor a sosit la Moscova.

Delegaţia a fost salutată la gară de: Semiaciastnov, ministru adjunct de Comerţ al Uniunii Sovietice, Poskonov ministrul adjunct al Finanţelor, Finogenov reprezentantul comercial al Uniunii Sovietice în România, Gordeicik director adjunct al Departamentului ţărilor din sud-estul Europei din Ministerul Comerţului Exterior, Kuzminski directorul protocolului din Ministerul Comerţului Exterior, etc., precum şi de Gh. Vladescu-Răcoasa, ambasadorul României, împreună cu membrii ambasadei României la Moscova.

3 luni dela consfătuirea celor nouă

Roadele dinamizării lagărului anti imperialist, la consfătuirea din Polonia a celor nouă partide comuniste, n'au întârziat să se arate. Ele sunt din cele mai însemnate. Cu atât mai însemnate cu cât lagărul reacţionar spera că publicarea rapoartelor dela această consfătuire, să aducă serioase fricţiuni în frontul democraţiei şi oarecum la izolarea forţelor celor mai active din acest front. Ori numai în răstimp de trei luni, dela această consfătuire s'au întâmplat în lumea întreagă atâtea evenimente care au spulberat încă odată toate năzuinţele şi planurile reacţiunei internaţionale.

In apus, în ţări ca Franţa şi Italia, pe care imperialiştii le socoteau complect cucerite pentru proectele lor de colonizare a Europei, unde Americanii îşi închipuiau că masele populare stau cu mâna întinsă după dolarii din Wall-Street, tocmai acolo, au avut o surpriză din cele mai mari. Greve uriaşe au strâns într'un singur pumn masele muncitoare care s'au ridicat împotriva politicei de înrobire, împotriva guvernelor ţinute de mila ale stăpânilor din Washington. Aceste mişcări au dovedit că imperialismul american a pierdut prima repriză a bătăliei pentru Europa, adică politica de înfeudare a Franţei şi a Italiei a dat greş. Rezistenţa muncitorimei italiene a fost impresionantă. Noi forme de luptă au luat naştere în Italia, care alături de grevele uriaşe (până la 3 milioane grevişti) au dus la succese care dovedesc că proletariatul italian nu se va opri în loc.

Deşi în Franţa succesul a fost numai parţial este demn de subliniat, că încercarea de spargere a mişcării sindicale prin introducerea vechiului spărgător şi trădător Jouhaux a dat greş. Deci aprecierea făcută de d. Jdanov la conferinţa celor 9 asupra obiectivelor lagărului imperialist s'au dovedit juste şi astfel forţele cele mai conştiente ale democraţiei, trecute prin focul luptei, au căpătat mai multă experienţă, mai multă putere.

In Grecia, lagărul imperialist a căpătat o lovitură de trăsnet: constituirea guvernului democrat al generalului Markos. Nimic nu a putut opri întărirea armatei democrate şi regimului popular. Ca o expresie a neliniştei care a cuprins pe Anglo-Americani, în urma ultimelor evenimente este însăşi ceeace scriu unul din cei mai reacţionari reprezentanţi ai lor, Lippmann care spune că trupele americane ar trebui să se retragă imediat din Grecia.

In Asia, unde peste o jumătate din omenire suferă de exploatarea imperialistă s'a desânţuit o ofensivă a armatei de eliberare a Chinei care a nimicit o însemnată parte din armata lui Chiang Kai-Shek. Aceasta înseamnă izgonirea imperialismului American din Asia.

Dacă mai adaugăm izgonirea monarhiei din ţara noastră şi instaurarea republicei populare române, iată câte mărețe înfăptuiri au realizat forţele progresului şi al civilizaţiei.

IOANA CĂPĂŢÂNĂ

— (Urmare în pag. 2-a) —

Importanta şedinţă
a consiliului interşcolar local
— Alegerea biroului. — Noui directive pentru educaţia tineretului —

Marţi 13 Ianuarie la orele 16 a avut loc la Liceul Naţional o şedinţă a consiliului interşcolar plenar din oraşul nostru. Au participat directorii şcolilor secundare, consilierii educativi şi câte un reprezentant al OSP-ului al U.NSR-ului şi al Prefecturii de judeţ.

Şedinţa a fost deschisă de d. inspector general Octav Teaciuc care a arătat noile obiective pe care le au de atins profesorii în legătură cu educaţia tineretului.

D-sa a insistat asupra necesităţii ca profesorii să-şi cunoască mai deaproape elevii, să-i înţeleagă şi să-i îndrumeze părinteşte, pentru a le câştiga încrederea lor. Numai aşa noua acţiune de îndrumare a tineretului pornită de Secretariatul Educaţiei tineretului va da roadele aşteptate. D-sa a dat apoi cuvântul d-lui I. Hadji, preşedintele comitetului interşcolar pentru educaţie, care a adus la cu-

R. N.

—(Continuare în pag. 2-a)—

In campania agricolă din primăvară

O acţiune pentru refacerea iazurilor din regiunea Iaşilor
— Consolidarea terenurilor degradate şi înfiinţarea de noui pepiniere silvice —
— Plantări de duzi pentru creşterea viermilor de mătasă —

In programul de lucru stabilit pentru campania agricolă din primăvară, crearea grădinelor comunale de zarzavat ocupă un loc de frunte.

Camera de Agricultură a hotărât în acest scop defalcarea următoarelor suprafeţe din izlazuri; în com. Erbiceni 2 ha., Tg. Frumos 5 ha., Brăeşti 3 ha., Andrieşeni 4 ha., com. Bivolari 2 ha., com. Prisăcani 5 ha., comunele Ţuţora şi Bosia câte 10 ha, Costuleni 5 ha., Grajduri şi Golăeşti câte 2 ha.

In total, se vor cultiva 50 ha. grădini comunale de zarzavat.

Aceste grădini se vor lucra în asociaţie, conform dispoziţiilor Ministerului Agriculturii şi Domeniilor.

Plantări de duzi

Pentru înrădăcinarea în masa gospodinelor creşterea viermilor de mătase, se vor planta pe următoarele loturi sericicole, duzi proveniţi din pepinera Galata.

La Bivolari 2000 duzi, P. lioaie 600, Războieni 400 şi la Uricani 800 duzi.

Deasemeni, se vor realiza

(Continuare în pag. 2-a)

Rezolvarea problemei nationale în Bulgaria

(de A. VICTOROV)

Pe teritoriul Republicii Populare Bulgare, locuesc, în afară de bulgari, alte zece minorităţi naţionale care reprezintă 16,8 la sută din întreaga populaţie. Deşi acest număr este mic, totuşi problema naţională nu-şi pierde însemnătatea sa politică, întrucât este vorba de drepturile cetăţenilor unui stat democratic de tip nou.

Referindu-ne la această latură a organizării de stat a tinerei re[illegible], e util a se aminti că în ultimul deceniu, până în Septembrie 1944, Germania nazistă a făcut în Bulgaria o propagandă ideologică deosebit de puternică cu binevoitorul concurs al guvernelor bulgare profasciste. Piaţa literară era inundată atât de literatură rasistă tradusă, cât şi de producţiile teoreticienilor autohtoni ai rasismului. Dela ei au pornit născocirile despre originea hună a Bulgarilor, ei au lansat expresia sugestivă dar cu totul falsă—„Bulgarii sunt germanii Orientului Apropiat". Cu concursul direct al guvernului profascist, s'a creat organizaţia şovină „Brannik" după tipul fascist al aceleia denumită „Hitlerjugend". S'a editat o lege care acorda tot felul de înlesniri tinerilor care deveneau branniki.

Exploatând sentimentele patriotice ale tinerilor, radio-ul şi ziarele aservite căutau să trezească în tineret instinctul bestial al urii împotriva omului, să-i inoculeze morala fascistă care proclamă că forţa primează dreptul, că omul de altă naţionalitate este o fiinţă inferioară, că poporul bulgar este superior altora. S'au cheltuit sume imense pentru propagandă şi cu organizarea brannikilor. Şi cu toate acestea, organizaţia profascistă nu a luat proporţii, căci tineretul bulgar i-a întors spatele. Oricât s'au străduit fasciştii înverşunaţi şi complicii lor din tabăra lui Filoff, să pervertească poporul bulgar, să provoace în sufletul lor aroganţa şi ura înverşunată faţă de alte naţiuni, mai ales faţă de ruşi, ei nu au izbutit acest lucru. Istoria Bulgariei nu cunoaşte nici pogromuri împotriva evreilor, nici masacre între turci şi greci.

In Bulgaria monarhistă, minorităţile naţionale nu se bucurau de drepturi egale. Este semnificativ faptul că vechea Constituţie, numărând 163 articole, nu pomenea prin nici o frază despre drepturile popoarelor minoritare. Nu este de mirare că în parlamentul bulgar din 1939-1944, minorităţile naţionale nu erau reprezentate.

Transformările din Septembrie 1944, au modificat fundamental situaţia minorităţilor naţionale. Noul legiuitor — puterea muncitorilor şi ţăranilor din Frontul Patriei — porneşte dela ideea că apartenenţa la o naţionalitate sau alta nu poate fi în niciun caz un motiv pentru

(Continuare în pag. 2-a)

— SPORT —

U. T. M.-ul mereu în frunte

Utemiştii părăsesc astă-seară Iaşul,

îndreptându-se spre Râmnicul-Vâlcea

Ce efectiv plasează marathoniştii. — Cronicarul nostru sportiv însoţeşte caravana

După cum am anunţat la timp, asociaţia sportivă utemistă Marathon întreprinde un turneu de propagandă la Râmnicul Vâlcea, cu echipele de wolley-ball şi ping-pong. In ultimul moment aflăm că UTM-iştii deplasează şi o puternică echipă de basket-ball precum şi o echipă feminină de tennis de masă. Lotul de jucători ai UTM-ului părăsesc astăseară oraşul, iar mâine vor sosi la Râmnic.

In ziua de Sâmbătă 17 Ianuarie, oaspeţii vor vizita oraşul şi împrejurimile, iar Duminică 18 vor întâlni gazdele.

In seara zilei de Duminică 18 Ianuarie, ieşenii se vor îndrepta spre Bucureşti unde Marţi se vor „război" cu reprezentanţii asociaţiei Godeanu.

In vederea deplasării dela Râmnicul Vâlcea, jucătorii au făcut în cursul zilelor de Marţi şi Miercuri intense antrenamente în sala „Sport şi Muzica". Băieţii sunt optimişti şi speră să reprezinte cu succes culorile U. T. M.-ului şi ale Iaşului, pe meleagurile Râmnicului.

Iată dealtfel lotul complect care face azi deplasarea:

Wolley-ball Grossu Nicu, lt. Ghilescu Mihai, Albiu M., Brăescu Sorin, Dima Titel, Vasiliu Spiridon, Andrei L. Tinichigiu I.

Basket-baall: Lt. Ghilescu, Braescu, Dima, Vasiliu, Bogza, Grossu.

Ping-pong masculin: Albiu, Bogza, Braescu, Zaitz Gh., Vasiliu.

Ping-pong feminin: Codreanu Ileana.

Preparativele deplasării precum şi organizarea ei până în cele mai mici amănunte au fost efectuate de către noul dar vrednicul responsabil sportiv al UTM-ului, d. Iliţimescu în colaborare cu d. av. Sorin Brăescu, conducătorul caravanei.

Reamintim cititorilor noştri că echipele care pleacă azi seara în turneu, sunt formate din elemente tinere, dar capabile care au câştigat simpatii multiple în rândurile publicului.

Pentru ca cititorii noştri să poată fi edificaţi asupra acestui turneu va face deplasarea ca trimis special, cronicarul nostru sportiv.

Ce echipe participă

la „Cupa Moldovei"

Alte amănunte de organizare

După cum am arătat în numărul precedent al ziarului nostru, în cursul acestui an se vor desfăşura două grandioase competiţii, menite să scoată din anonimat echipele din Moldova precum şi pentru redresarea soccesorului moldovean „Cupa Moldovei" şi „Campionatele Ligii de foot-ball ist — fiindcă la ele ne referearn — vor cunoaşte o mare participare a jucătorilor tineri, care va avea drept consecinţă imediată, descoperirea de noui talente care vor împrospăta cadrele respectivelor echipe.

„Cupa Moldovei" va începe după toate probabilităţile, imediat după consumarea jocurilor Diviziei B şi a jocurilor pentru campionatele Ligii de foot-ball.

La această „Cupă" vor participa 18 echipe în cel mai fericit caz.

Aceste echipe vor fi reprezentativele oraşelor sau capitalelor de judeţ.

După situaţia echipelor moldovene la sfârşitul turului campionatelor districtuale, iata care anume formaţii ar avea şanse să ia parte la jocurile pentru cucerirea trofeului mult invidiat:

1. PCA-Brăila, 2. Metalo Sport-Galaţi, 3. Domeniile Bucovinei C. Lung-Suceava 4. Sportul muncitoresc Rădăuţi 5. Celuloza-Piatra Neamţ 6. Uninea C. F. R. Paşcani. 7 CFR Focşani 8. Muncitorul Botoşani 9. F. H. Letea-Bacău şi echipele divizionare: Franco Rom.-Brăila Gloria CFR Galaţi, Dinamo Suceava 5. Textila Buhuşi 5. Politechnica-Iaşi Arlus-Bacău 7. Danubiana-Roman 8. CFR Iaşi.

Se crede că primele jocuri vor începe la începutul lunii Mai.

In acest caz, înscrierile continuă până la 1 Mai pentru oraşele nereşedinţe cu districte de foot-ball.

Amenajarea

Parcului Sportiv

In vederea sezonului de foot-ball—de care ne mai despart doar câteva săptămâni—a început amenanjarea Parcului Sportiv. Lucrările conduse cu multă competenţă de către d-l av. O. Cadere din partea Regionalei O.S.P. sunt pe sfârşite, astfel că în scurt timp spectatorii ieşeni vor putea să urmărească matchurile de foot-ball într'un parc complect renovat.

Terenul de joc va fi însemnat vizibil, gardul va fi împrejmuit, iar pentru oficialităţi se vor aranja locuri speciale. Deasemeni va fi instalată o masă a presei sportive, alături de tribuna oficialităţilor.

Revanşa matchului Joe Louis-Joe Walcott

Cunoscutul promotor H. Taylor a declarat că se află în tratative cu Joe Louis pentru a organiza revanşa campionatului mondial la categoria grea între Joe Louis şi Joe Walcott, pe stadionul municipal din Philadelphia, la începutul verii.

Teatru-Cinema

Azi premieră

Astă seară are loc pe scena Teatrului Naţional premiera comediei americane „O fată poznaşe" de N. Krasna. In acest spectacol căruia i s'a pregătit un cadru deosebit, joacă roluri principale d-nele: Aurora Ardeleanu, Zoe Caraman, Any Braeski şi d-nii I. Lascar, Ion Mihailescu şi Puiu Simionescu.

Zguridi

este numele unui original regisor sovietic ale cărui ultime producţii ieşenii le-au putut viziona recent. Este vorba de filmele: „Prin nisipurile Asiei" şi „Colţ Alb".

De origine greacă, Zguridi a fost pe rând ziarist, fotograf, administrator, arbitru sportiv, pentru ca în cele din urmă în URSS să-şi găsească adevărata sa întrebuinţare: filme din viaţa animalelor.

Filmele sale cu subiect din viaţa faunei se bucură actualmente de un mare succes în lumea întreagă.

După realizarea filmului „Colţ Alb", Zguridi turnează în momentul de faţă un nou film din viaţa animalelor în Altai.

„Sabotaj"

piesa de actualitate a d-lui Corneliu Axinte se află într'un stadiu înaintat de repetiţii la Teatrul Naţional în direcţia de scenă a d-lui I. R. Matache.

Maccario

cunoscutul comic buf italian a terminat recent un nou film în regia lui Mario Mettali intitulat „Războiul meu". Filmul este o puternică şarjă la adresa starilor de lucru din Italia în timpul războiului.

Balet românesc

La Opera de Stat din Bucureşti a avut loc săptămâna trecută premiera a trei noi balete româneşti.

Ele aparţin d-lor: Laurenţiu Profeta: „Soţia căpitanului", Mihail Jora: „Mică poveste vieneză" şi Petre Bodeuţ: „Pastorala".

„Undeva în Berlin"

se numeşte cel de al treilea film turnat în zona sovietică din Berlin.

Tema filmului este reeducarea unor copii care părăsesc Bursa Neagră pentru a-şi închina eforturile reconstrucţiei.

„Ultima Oră"

comedia de mare succes a regretatului Mihail Sebastian şi-a început repetiţiile la Teatrul Naţional în regia D-lui Ion Diacu cu D-nii Gica Popovici, N. Veniaş şi Miluţa Gheorghiu în primele roluri.

Turnee

printre turneele anunţate luna aceasta la Iaşi se află: „Cucurigu boieri mari" de Puiu Maximilian şi „Veste Bună" de Mircea Ştefănescu cu Eugenia Zaharia, Fory Etterle şi E. Demetru.

A. Derjavin

cunoscutul interpret din „Cotitura cea mare" apare în filmul „Ferestre deschise" o realizare umană de actualitate.

Trei luni dela

consfătuirea celor nouă

(Urmare din pag. I-a)

numai în trei luni de zile. Ce constatăm în lagărul imperialist în aceste trei luni? In Anglia laburiştii sunt foarte neliniştiţi din cauza că sindicatele şi muncitorii dau ascultare Partidului Comunist englez, Morgan a desănţuit o furioasă campanie anti-comunistă în America, în timp ce în ciuda acestei campanii popularitatea lui Wallace creşte pe zi ce trece, dar desigur e foarte greu de luptat cu bătăuşii dela Tamany Hall.

Camera Reprezentanţilor a fost silită să acorde, în grabă nişte „ajutoare" guvernelor francez şi italian pentru a se mai linişti puţin situaţia de acolo.

In America sunt astăzi 11 milioane de şomeri, în timp ce premizele declanşării catastrofei economice se continuă din ce în ce mai evident. In schimb U. R. S. S. a dat în ultimele luni, o nouă dovadă a uriaşei sale forţe economice şi superiorităţii regimului socialist, înfăptuind reforma monetară, desfiinţând cartelele alimentare şi înregistrând succese hotărîtoare în îndeplinirea planului cincinal. Deasemenea, alegerile pentru sovietele locale, au scos încă odată la iveală blocul indestructibil pe care-l formează popoarele sovietice. Şi câte succese s'au mai adăugat în ţările nouei democraţii prin lupta, râvna şi dragostea maselor populare! Toate aceste succese dovedesc justeţea afirmaţiei din Declaraţia celor Nouă, care arată superioritatea covârşitoare a forţelor păcii asupra lagărului imperialist.

Aceste succese constitue dovada cea mai puternică că lupta democraţilor a fost cea justă şi că dacă se va continua în acelaş tempo—victoria păcii şi a democraţiei în lume va fi câştigată.

Poporul român a dovedit că ştie să ţie pas cu mersul firesc al istoriei — astfel noi şi mari realizări sunt în curs în ţara noastră.

Importanta şedinţă

a consiliului interşcolar local

(Urmare din pag. I-a)

noştinţă celor prezenţi noile directive de educaţie cuprinse în „Îndrumătorul" publicat de Subsecretariatul Educaţiei Tineretului. A arătat rolul consilierilor educativi pe şcoli fixând sarcinile acestora şi sugerând metode de lucru.

Au mai luat cuvântul d-nii prof. P. Todicescu, dir. şc. normale, prof. Costandache, prof. E. Boiliescu, prof. E. Partenie, dir. liceului „Oltea Doamna". Tuturor le-a dat lămuriri d. preşedinte I. Hudgi.

Alegerea biroului

Pentru rezolvarea lucrărilor curente şi fixarea normelor generale de lucru, Ministerul a prevăzut funcţionarea unui birou al consiliului interşcolar urmând ca acesta să se întrunească în plenul său numai la începutul cursurilor şcolare după vacanţă, sau când se ivesc chestiuni excepţionale, la convocarea preşedintelui. Au fost cooptaţi ca membri ai biroului următorii: d. prof. B. Constantinescu directorul lic. internat, d. prof. D. Galiţianu, dir. lic. de Aplicaţie, prof. Costandache, d-na Olga Apostu, d-na Popp Lăzărescu, d-na Boiliescu, d. inv. Hatmanu reprezentant al învăţământului primar.

Pentru Vineri la ora 16 s'a fixat o nouă şedinţă pentru complectarea biroului cu un delegat al UTM-ului şi fixarea primelor etape de lucrări pe teren.

Citiţi OPINIA

Al 8-lea Concert Simfonic

al Filarmonicei Moldova

In sala Teatrului Naţional din localitate s'a desfăşurat Duminică 11 Ianuarie a. c. una din puţinele manifestaţiuni muzicale de înaltă ţinută artistică, datorită orchestrei Filarmonice condusă de bagheta măiastră a profesorului Antonin Ciolan, cu concursul binevoitor al corurilor C. F. R. şi Sf. Spiridon de sub conducerea domnului T. Caro.

Programul fericit alcătuit a putut satisface atât dorinţele marei masse de ascultători puţini iniţiaţi în tainele lumii sunetelor, cât şi celor mai exigenţi şi frequenţi auditori ai concertelor simfonice din localitate.

Inceput cu simfonia a VII-a de Beethoven, o desăvârşită spiritualizare a dansului, concertul a creiat dela început atmosfera unei manifestări rare, aducătoare de mari satisfacţii estetice. Acest început n'a fost desminţit până la urmă. Elanul orchestrei, animată de dinamismul inepuizabil a dirijorului, a marcat o linie crescândă. Programul se desfăşoară încerând cu ... List, o înlănţuire de melodii şi dansuri ungureşti de un sentimentalism patetic, viguros şi sălbatic. Rapsodia în La de George Enescu cu subiecte din folclorul românesc. Urmează „Cântecul despre Stalin" de Haciaturian pentru cor şi orchestră.

Programul culminează prin montarea reuşită a Uverturii „1812" de Tchaykowschi, acestei apoteozări a forţei masive şi tenace a marelui popor rus. Tema aşa de des folosită în literatură şi plastică a campaniei lui Bonaparte în Rusia, a găsit în exteriorizarea sonoră a marelui compozitor rus o formă perfectă. Această Uvertură dovedeşte strălucit viabilitatea creaţiei artistice când subiectul este cauzat de un complex de trăire socială.

Orchestra într'un vădit progres a făcut faţă greutăţilor technice. S'a simţit rezultatul unei munci mai atente şi asidui care ne permite a aştepta în viitoarele concerte realizări mai desăvârşite.

AUDITOR

Ansamblul

artistic muzical „Doina Moldovei"

Miercuri 7 Ian. 1948 ora 11 dim. în faţa unui numeros public a avut loc în Sala Phoenix concertul Ansamblului Artistic Muzical „Doina Moldovei" de sub conducerea d-lor Popovici D-tru. Concertul a fost dat în mod gratuit pentru muncitori şi amatori de muzica populară.

Programul a fost compus din 4 potpurii populare Româneşti şi Ruseşti aranjate pentru orchestră de D-l Popovici D-tru şi orchestrate de D-l Bernard Segal.

Din program notăm marşul Ansamblului „Doina Moldovei", compus de dirijorul Ansamblului, două potpurii vocale executate de D-l Creţu local apreciat cântăreţ popular, două dansuri populare Ruseşti şi două dansuri Româneşti executate de D-na Maria Teofănescu. Ca încheere, executându-se Internaţionala.

Atât aranjamentul cât şi execuţia programului ne dovedeşte calităţile meritoase ale tânărului dirijor Popovici D-tru. D-sa pentru munca depusă la înfăptuirea acestei opere populare merită toată lauda. Entuziasmul cu care publicul a ascultat programul dovedeşte ca ansamblul „Doina Moldovei" a paşit pe calea progresului şi şi-a deschis calea spre un mare viitor.

Arthur Rubinştein la Geneva

In afară de celebrul Jasha Heifetz, care a întreprins un turneu de recitale în Europa oprindu-se în Elveţia, Arthur Rubinştein, nu mai puţin famosul pianist, a dat la rândul său un recital la Geneva. Din presa străină aflăm că bătrânul pianist s'a bucurat de o entuziastă manifestaţie, mai ales că nu a fost de mulţi ani în această ţară.

Arthur Rubinstein are o tehnică uimitoare, o extraordinară agitaţie a degetelor, care-i permite adevărate recorduri de viteză. Păcat însă că această viteză vertiginoasă o întrebuinţează la opere ca „Appasionata" de Beethoven, a cărei mişcare finală a fost parcursă cu viteza fulgerului.

Muzica modernă — subliniază un critic în „Journal de Geneve" — convine infinit mai bine acestui virtuos al pianului mai curând cerebral decât emotiv, ca interpret.

Realizări

studenţeşti

La ultima şedinţa a cercului UNSR Iaşi s'au luat importante hotarâri cu caracter universitar.

Astfel Biblioteca Fundaţiei nu este încă nici până astăzi despachetată. Din această cauză numeroase consultări de cărţi sau colecţii de reviste nu au putut fi consultate până astazi.

Cercul UNSR Iaşi a luat hotarârea ca studenţii ieşeni să participe la aranjarea şi sistematizarea bibliotecii, operaţie care va începe peste câteva zile.

Pentru înzestrarea laboratoarelor şi facultăţilor din Iaşi, Cercul judeţean a luat deasemeni hotarârea de a contribui la adunarea de fonduri prin organizarea unui bal şi a unei chete publice.

Rezolvarea problemei

naţionale în Bulgaria

(Urmare din pag. I-a)

ştirbirea drepturilor cetăţeneşti şi înjosirea demnităţii umane. Oamenii muncii de diferite naţionalităţi trebuie să trăiască în pace şi înţelegere. Această nobilă politică de prietenie între popoare se oglindeşte în Constituţia Republicii Populare Bulgare adoptată recent.

Articolul 3 din Constituţie spune că toţi cetăţenii bulgari, fără deosebire de sex, naţionalitate, rasă, religie, nivel cultural, profesiune, origină socială şi avere au dreptul de a alege şi de a fi aleşi. Astfel s'a asigurat tuturor minorităţilor naţionale posibilitatea de a participa în mod activ la viaţa politică a ţării.

Articolul 62, primul din capitolul referitor la drepturile şi obligaţiile fundamentale ale cetăţenilor, subliniază şi mai puternic egalitatea naţionalităţilor.

El arată că fiecare om care locuieşte pe teritoriul Bulgariei, are dreptul să-şi stabilească singur apartenenţa sa naţională.

Acest lucru este foarte important, căci înseamnă că fiecare cetăţean, din orice minoritate naţională, ca şi bulgarii înşişi, au dreptul legal de a-şi determina în mod cu totul liber apartenenţa lor naţională, garantându-li-se că aceasta nu le va atrage nici o neplăcere.

Un asemenea fenomen este imposibil în Turcia, de exemplu, unde, oricare ţi-ar fi limba maternă, fie că o doreşti sau nu, dacă te-ai născut pe pământ turcesc eşti turc. Articolul 88 din Constituţia turcă spune: „oricine s'a născut în Turcia este turc".

Din acest exemplu îţi poţi da seama de drepturile minorităţilor naţionale din această ţară.

Să luăm un alt exemplu. Anexa 15 la capitolul 2 al Constituţiei U.S.A. spune că drepturile cetăţeneşti „nu pot fi negate sau îngrădite — sub pretextul rasei şi culorii". Aceste cuvinte însă nu pot înşela pe nimeni. Intreaga lume ştie situaţia în care se află negrii din ţara „democraţiei" dolarului.

Articolul din Constituţia bulgară, care acordă drepturi de liberă determinare a apartenenţii naţionale, subliniază în partea a doua că nimănui nu i se acordă privilegii pe baza naţionalităţii, originii, confesiunii, averii. Mai mult, acest articol arată că orice propovăduire de ură de rasă, naţională sau religioasă este pedepsită de lege.

Legea fundamentală a Republicii Bulgare nu numai că proclamă drept principiu de nesdruncinat egalitatea în drepturi şi prietenia dintre oamenii muncii de diferite naţionalităţi, ba chiar veghează asupra acestor principii sacre şi înlătură prin organele sale judiciare orice posibilitate de aţâţare a vrajbei între naţiuni, folosită atât de des şi astăzi încă de burghezia reacţionară, pentru a abate astfel nemulţumirile maselor exploatate.

Posibilităţile desvoltării culturilor naţionale sunt asigurate prin art. 70 al Constituţiei: „Minorităţile naţionale au dreptul să înveţe în limba lor maternă şi să-ci desvolte cultura lor naţională, studiul limbii bulgare fiind obligatoriu". Ultima frază a acestui citat oglindeşte fără îndoială interesele specifice ale minorităţii naţionale deoarece de pildă, fiecare turc, grec sau armean este interesat ca fiul sau fiica sa să cunoască nu numai limba maternă ci şi limba ţării în care şi-a găsit patria.

Toate stipulaţiunile de principiu în chestiunea naţională prevăzute în Constituţie sunt aplicate în mod practic în viaţa Republicii Populare Bulgare.

In ţară au fost deschise de pe acum multe şcoli primare, în care învăţământul se face în limba maternă a naţionalităţilor ce trăesc aici. In afară de şcoli primare, a fost deschisă pentru turci o şcoală pedagogică.

Se publică în numeroase ediţii ziare, reviste şi cărţi în limbile turcă, armeană, rusă, greacă şi altele.

Marea Adunare Naţională (parlamentul) este astfel formată încât reprezintă toate naţionalităţile ce trăesc în Bulgaria.

Poporul bulgar respectă drepturile şi demnitatea celorlalte naţiuni.

Ştiri artistice

In vederea ridicării nivelului cultural al tinerilor actori şi al elevilor de conservator a luat fiinţă la Teatrul Naţional din Iaşi un studio experimental. In cadrul acestui studio se dezbat şi se analizează problemele esenţiale ale teatrului. Au conferenţiat până acum în cadrul acestui studio d-nii: Ion Diacu şi Marin Iorda care a desvoltat tema „Distribuţia în teatru".

*

In vederea încurajării şi ridicării elementelor talentate, au fost înfiinţate la conservatorul „George Enescu" din Iaşi cursuri populare.

La aceste cursuri vor putea participa indiferent de studii toţi tinerii care sunt înzestraţi cu talente dramatice sau muzicale.

CUM VOR TREBUI SA ACHITE întreprinderile taxele de consumaţie

— Eschivarea sau neplata la timp va fi considerată delict de sabotaj —

Privitor la aplicarea legii pentru aşezarea şi administrarea taxelor de consumaţie, Ad-ţia Financiară Iaşi, a comunicat că acei cari vor contraveni la dispoziţiunile de mai sus, se vor face pasibili pe lângă amenzile prevăzute de această lege, şi de sancţiunile legii pentru reprimarea speculei ilicite şi sabotajul economic.

Cum achită întreprinderile furnizoare taxele de consumaţie

Pentru o bună edificare a cetitorilor, redăm categoriile de contribuabili cari vor trebui să se pună în regulă.

Intreprinderile furnizoare de gaze combustibile care nu vor vărsa la Ad-ţia Financiară taxele de consumaţie datorate până la sfârşitul lunei următoare, ale aceleia, care s'a facut consumul, vor suferi pe lângă sancţiunile prevăzute de lege, şi închisoare corecţională dela 4—12 ani, prevăzută de art. 28 din legea Nr. 351 din 3 Maiu 1945, neplata acestei taxe la termenul fixat se va considera conf. art. 7 din Legea pentru sancţionarea evaziunilor fiscale ca delict de sabotaj.

Taxa se achită în primele 10 zile ale lunei următoare

Intreprinderile cari produc şi pun în consumaţie, ape minerale, cicoare prăjită, cereale prăjite şi orice alte surogate de cafea, lămpi electrice, surogate de cacaua, de ceai, de piper, ţesături de lână obţinute pe războaie manuale, şi talpă şi piele obţinute în ateliere de tăbăcărie fără butoaie rotative, pe lângă care nu este instituit control permanent, care nu vor achita taxele de consumaţie la Ad-ţia Financiară în primele 10 zile, ale lunei următoare ale aceleia în care produsele au fost scoase din fabrici, şi aceia, prin înregistrările facute în scriptele ce le ţin, vor fi dovediţi pe bază de acte şi elemente certe că înregistrările lor nu sunt sincere şi duc la micşorarea drepturilor fiscale ale Statului, comit delictul de sabotaj şi se pedepsesc în afară de amenzile prevăzute de Legea Taxelor de Consumaţie şi cu închisoare corecţională dela 4-12 ani, potrivit legei pentru sancţionarea evaziunilor fiscale.

Când se consideră evaziunea crimă de sabotaj

In cazul când prin înregistrările făcute se sustrag pe lângă taxa de consumaţie şi alte impozite şi taxe care, într'un exerciţiu financiar totalizează mai mult de 100.000 lei, evaziunea se considera crimă de sabotaj, şi se pedepseşte pe lângă amenzile prevăzute de Legea Taxelor de Consumaţie şi cu munca silnică dela 5-20 ani.

Deţinătorii de produse, supuse taxelor de consumaţie, aflate în depozite de orice fel în magazinele comercianţilor cu ridicate şi întreprinderile care folosesc asemenea produse în orice operaţiuni de fabricaţie, cum şi cele aflate în curs de transport, care nu vor putea face dovada plăţii taxelor de consumaţie, pentru acele produse, vor fi sancţionaţi pe lângă amenzile prev. de Legea Taxelor de Consumaţie, dela 5—20 ani.

Plata taxelor forfetare în natură

Exploatatorii preselor şi teascurilor ţărăneşti, de ulei vegetal cari nu vor plăti în numerar taxele forfetare legale, cum şi exploatatorii morilor ţărăneşti de măcinat grâu şi secară, situate în Municipiu, comune urbane, suburbane şi comune rurale care nu vor preda INCOP-ului ratele de taxe forfetare în natură la termenele fixate ce curg dela data publicării legii pentru sancţionarea evaziunilor fiscale, se vor pedepsi în afară de majorările stabilite prin ordinele circulare date şi cu închisoarea corecţională dela 4—12 ani.

Lichidarea tuturor debitelor provenite din taxele şi contravenţiile la legea taxelor de consumaţie

In cadrul Programului de activitate, stabilit pe luna Ianuarie 1948, de către Ministerul Finanţelor, Administraţia Financiară Iaşi, a luat măsuri ca toate debitele provenind din taxele de consumaţie, să fie lichidate imediat, iar taxele de consumaţie creditate pe termen limitat, să fie lichidate fără nici o excepţie la expirarea termenelor.

Deasemenea, sumele rezultate din contravenţie la legea taxelor de consumaţie, debitate, s'a dat dispoziţii drastice, pentru a fi urmarite şi încasate imediat, fără nici o excepţie.

Colţul Cooperativei

Se aduce la cunoştinţa tuturor cetăţenilor că toate depozitele de desfacere ale cooperativei, distribuie ulei, raţia pe luna Ianuarie.

Cetăţenii care doresc cartofi, pot cumpăra până la cantitatea de 100 kgr. la sediul Central al Cooperativei la magazia din curte.

Deasemenea se distribuie asociaţilor: halva, brânză, peşte marinat în borcane şi alte articole de coloniale.

Secţia de încălţaminte din str. Ştefan cel Mare No. 51 (fost Economatul Funcţionarilor Publici) distribuie asociaţilor câte 1 kgr. talpa.

Secţia Menaj din str. Ştefan cel Mare No. 4, a pus în vânzare diferite articole de olărie emailată, farfurii, servicii, pahare, etc.

La acelaş magazin, secţia de Librarie, distribuie asociaţilor, diverse articole de librarie.

CORESPONDENT

DOCTOR
S. A. DAVID
Boli interne
şi de copii, boli de femei
Venerice, Sifilis
Blenoragia, vindecă radical în 9 ore (Penicilina)
Iaşi, str. Costache Negri 5 (colţ Elena Doamna)
Cons. 8—12 dim. şi 2—9 seara

GASITORUL unui pachet în tramvai Şcoala-Piaţa Unire în ziua de 12 Ianuarie 1948 cu brevetul de maistru, registru de intrare şi eşire şi diferite acte este rugat a le aduce la Toma Ionescu str. Sft. Lazar 7 dau recompensa 2000 mii lei caz contrar le declar nule.

TOMA IONESCU

AZI LA TRIANON
copie complect nouă a răsunătorului succes
Vivianne Romance
în
CARMEN
cu JEAN MARAIS cunoscut din filmul „L'eternel Retour"
Complectare: **Matchul complect pentru Cupa U. R. S. S. între echipele Dinamo-Spartag**

MARELE TURNEU AL TEATRULUI ALHAMBRA-BUCUREŞTI
Luni 26 Ianuarie ora 4 p. m. şi 8 seara foarte precis
la TEATRUL NAŢIONAL **PUIU MAXIMILIAN**
prezintă comedia muzicală
CUCURIGU, BOERI MARI!...
de Puiu Maximilian, N. Kanner şi Ion Ira
cu *Mia Steriade, Veve Cigalia, Rada Zaharescu, Colea Răutu, St. Glodaru, etc.*
Reţineţi biletele la agenţia teatrală SATURN

SE CAUTA
zilnic funcţionari şi funcţionare. Deci atat Dvs. cât şi copii Dvs., pot învaţa în foarte scurt timp şi convenabil fie DACTILOGRAFIA (maşina de scris), fie STENOGRAFIA, CONTABILITATEA CORESPONDENŢA, LUCRARI DE BIROU sau LIMBI STRAINE, ca Engleza, Rusa, Franceza, Germana.
Se eliberează DIPLOMA.
Se scrie, se copiaza şi se TRADUCE orice acte, corespondenţa, literatura, etc. în şi din toate limbile.
Se multiplica CURSURI pentru d-nii STUDENŢI în ori câte exemplare la o maşina speciala de multiplicat.
Inscrierea la orice oră din zi la: ŞCOALA DE STENODACTILOGRAFIE din strada MUZEELOR Nr. 9 (vis-a-vis de Liceul Oltea Doamna).

La „Magazinul Popular"
STRADA LĂPUŞNEANU
a sosit un mare transport de
Stofe bărbăteşti Sherg
pentru costume şi paltoane
In permanenţă asortat cu:
Americă
Mătăsuri d'verse rochii şi lingerie de damă şi cămăşi bărbăteşti
Ciorapi bărbăteşti şi copii
Combinezoane şi chiloţi
Aţă de cusut
Se distribue contra cartelă cu puncte
„MAGAZINUL POPULAR" îşi serveşte conştiincios clientela

Carnet poliţienesc

Furturi în Păcurari

D. Alex. Rozin din str. Păcurari 160, a reclamat poliţiei că în cursul nopţii precedente autori necunoscuţi au intrat prin ruperea unui lacăt într'o magazie proprietatea sa. Cu acest prilej răufacatorii au sustras o mare cantitate de porumb şi nişte cerceafuri care se aflau la uscat.

Au fost întreprinse cercetări pentru aflarea făptaşilor.

Furt şi tentativă de crimă

O interesantă reclamaţie a fost introdusă la circa I poliţie de d. Leon Filioreanu din str. Spinţi 8.

Reclamantul relatează în plângere că în cursul nopţii trecute a auzit nişte zgomote suspecte la o magazie din curte, unde se aflau nişte porci.

Eşind în curte şi dând alarma, doi indivizi au fâşnit din magazie, tragând câteva focuri de armă în direcţia sa. Abia în zorii zilei, a constatat, intrând în magazie că întrerupsese la timp operaţia borfaşilor, deoarece un porc fusese deja casapit şi bagat în nişte coşuri.

D. Comisar Aizicovici N. şeful circ. I poliţie a întreprins cercetări pentru capturarea hoţilor.

Arestarea unor hoţi de buzunare

Sesizată de faptul că pungaşi de buzunar şi-au reluat activitatea, chestura de poliţie din localitate, a luat măsuri energice pentru stârpirea acestora.

In acest scop au fost delegaţi câţiva poliţişti cu supravegherea locurilor mai frecventate de pungaşi.

Primul „ghiontonist" a fost individul Usăr Solomon din str. Prof. Paul 21, care a fost capturat în timp ce-şi introducea în buzunar un portmoneu cu acte şi 4400 lei sustras din buzunarul locuitorului Ilie Ştefanache din com. Erbiceni-Iaşi.

A doua captură, a fost făcută în tramvaiul de Gara-Abator, în persoana cunoscutului pungaş Marin Mărciuc fără domiciliu stabil.

Asupra borfaşului au fost găsite trei rânduri de acte pe oferite nume şi suma de 18000 lei. Cercetaţi de biroul judiciar, arestaţii au recunoscut furturile, astfel că în cursul zilei de azi, urmează să fie înaintaţi parchetului Trib. Iaşi.

Arestarea unei hoaţe

A fost arestată indivda Maria Matostat din cartierul Galata 42 bănuită că fiind autoarea unui furt săvârşit în dauna D-lui Berenştein Moritz din str. Cucu 41. Arestata fiind în serviciul reclamantului a dispărut acum câteva zile şi odată cu dânsa, a dispărut şi o valiză cu lengerie. Cercetările sunt conduse de comisarul Axinte N. şeful circ. III.

Razie la Pd. Ilioaiei

Datorită faptului, că poliţia ieşeană a exercitat o puternică presiune asupra hoţilor de toate categoriile, aceştia s'au refugiat în judeţ, unde îşi continuă operaţiile.

Sesizat de această stare de lucruri, d. cpt. Mihailescu energicul comandant al Legiunii de jandarmi Iaşi, a efectuat sub conducerea sa, o puternică razie în com. Podul Ilioaei.

Dat fiind că această razie a fost facută în dimineaţa zilei de Luni 12 Ianuarie crt, când este zi de târg, rezultatul a fost foarte fructuos, căzând în „plasa" întinsă de jandarmi zeci de urmăriţi de poliţie şi justiţie, borfaşi şi indivizi dubioşi fără acte.

Pentru viitor, d. cpt. Mihăilescu a hotarit efectuoase de asemenea razii săptămânale, în toate comunele din judeţ.

Unde se depune declaraţiile de domiciliu fiscal

Declaraţiile de domiciliu fiscal prevăzute în legea pentru sancţionarea evaziunilor se depun de contribuabilii ieşeni la percepţiile respective în raza circumscripţiei în care domiciliază.

Un contribuabil care locuieşte într'o stradă şi posedă venituri în altă stradă sau în alt oraş este dator să arate toate veniturile ce le posedă.

PIERDUT buletinul populaţiei şi acte comunale pe numele Mihai Staşcau Tg. Frumos. Le declar nule.

PIERDUT cartea de muncă Nr. 0297015 pe numele Herşcu Asic str. Sofia Nr. 34. O declar nulă.

Programul viitor la TRIANON

Saloanele Orfelinatului Evreesc
Duminică 18 Ianuarie 1948 ora 4 p. m.
va avea loc un frumos
Ceai Dansant
organizat de Maternitatea Israelită Iaşi

Alte adunări la Iaşi pentru alegerea comitetelor organizaţiilor Partidului Unic Muncitoresc

(Continuare din pagina I-a)

cesta arată necesitatea unificării celor două partide muncitoreşti.

Filip C-tin în numele comitetului îşi ia angajamentul de a întări lupta în vederea atingerii ţelurilor P. U. M.

Inainte de sfârşit se dă citire unei moţiuni adresate Comit. Central al F. U. M. şedinţa încheindu-se prin intonarea internaţionalei.

La fabrica ASAM

Aceiaşi atmosferă entuziastă a fost şi la fabrica Asam.

Din partea Frontului Unic Muncitoresc au participat d-nii Sovietov şi A. Horovitz care au scos în evidenţă importanţa istorică a unificării celor două partide muncitoreşti.

S'a trecut apoi la alegerea comitetului, de organizare a P. U. M.

Serviciul judeţean de control

La şedinţa dela Serviciul Judeţean de Control Economic, în vederea unificării celor două partide muncitoreşti, au luat cuvântul d. av. Eugen Nicolaev şi d. dr. Weiselberg, delegaţi a F. U. M.

Au fost apoi aleşi membrii comitetului de organizaţie şi membrii care vor participa la congresului judeţean de P. U. M.

La P. T. T.

A avut loc o şedinţă în cadrul unificării P. C. R. şi P. S. D. într'un singur Partid Unic Muncitoresc.

Au vorbit d. Niţă D. şi Dr. Weiselberg delegaţi a F. U. M. s'a procedat apoi la alegerea comitetului de organizaţie.

La fabrica „Textila"

Şedinţa este deschisă de către d, Moscovici care dă cuvântul d-lui Gogu Vasilu reprezentantul F. U. M.

Vorbitorul începe prin a arăta lupta clasei muncitoare şi necesitatea de a fi uniţi într'un singur partid unic muncitoresc, care să-i poată duce la victoria finală.

Arată apoi importanţa recentelor lovituri date clasei capitaliste, prin îndepărtarea monarhiei şi înfăptuirea Republicei Populare Române.

Se alege apoi comitetul de organizaţie P. U. M. Textila-Copou compus din 13 membri.

Şedinţa este încheiată prin intonarea Internaţionalei.

Pe terenul din Piaţa Unirii

Se va amenaja un square cu flori şi arbuşti

Am arătat într'un număr trecut al ziarului nostru că lucrările de nivelare în Piaţa Unirii se desfăşoară într'un ritm viu.

O echipă sporită de muncitori săvârşeşte cu intensitate această operaţiune.

Serviciul Tehnic şi serviciul Horticol al Municipiului care are sub supraveghere această lucrare ne informează că pe acest teren se va amenaja o frumoasă grădină cu numeroase straturi de flori, precum şi cu arbori mici,—care vor transforma locul într'un peisagiu pitoresc.

Grădina va fi amenanjată în două terase, după un plan statornicit de servicille sus arătate şi potrivit instrucţiunilor date de d-l primar Anton Paluga.

Lucrările pentru aranjarea parcului vor începe în Aprilie sau Mai.

In prezent se lucrează la trasarea unui drum care va trece prin curtea Primăriei şi va fi o cale ce va lega strada V. Place şi V. Alecsandri.

Conferinţa inspectorilor şcolari din judeţ

Ieri dimineaţă a început la Regiunea Şcolară Iaşi, conferinţa inspectorilor şcolari de judeţ în prezenţa d-lui insp. reg. Constantineanu.

AFACERE LEGALĂ caută participant 150.000 lei capital fără muncă. Beneficiu 30 la sută plătit lunar.
Adresaţi 16 Fundacul Buzdugan.

O acţiune pentru refacerea izazurilor din regiunea Iaşilor

— Urmare din pag. I-a —

păşuni comunale model în comunele: Poeni, Comarna, Miroslava, Erbiceni, Plugari, Bivolari şi Buznea.

Refacerea izazurilor din judeţ

Tot pentru campania din primăvară s'a pus în mod hotărât problema refacerii şi construirii de noui izazuri în cuprinsul judeţului nostru.

S'au dat dispoziţii şefilor de Oficiale agricole să raporteze până la 1 Februarie crt. asupra izazurilor existente pe păşunele comunale.

Camera Agricolă şi celelalte autorităţi administrative vor întocmi apoi proectele şi devizele necesare.

Prin refacerea izazurilor se urmăreşte crearea unor noui posibilităţi de aprovizionare a populaţiei din cuprinsul oraşului şi judeţului nostru.

Paralel cu refacerea izazurilor, se va duce o muncă de consolidare a coastelor şi terenurilor degradate, precum şi de înfiinţarea de noui pepiniere silvice.

Acţiunea pomicolă

Conform normelor de lucru date de Ministerul Agriculturii, în domeniul pomicol se vor executa în primavara anului 1948, următoarelor lucrări:

Spălatul şi aratul livezilor, îngrăşarea livezilor cu gunoi de grajd, taieri de curăţire şi aerisire a pomilor, taierea omizilor şi plantari de pomi.

Vor fi plantate în primavară 8000 pomi.

Deasemeni, se va duce o intensă acţiune pentru ca viile să fie lucrate în cele mai bune condiţiuni.

Toţi şefii de Oficiale agricole din judeţ au primit instrucţiuni pentru supravegherea şi ducerea la sfârşit a planului de lucru stabilit pentru primăvară.

ULTIMA ORA

Entuziasta primire
a d-lui Gh. Dimitrov la Bucureşti
Cuvântările. — Vizite şi recepţii. — Pregătirea tratatului de prietenie

BUCUREŞTI 15 — Eri în faţa gării Mogoşoaia, era adunată o mulţime imensă în aşteptarea trenului cu înalţii oaspeţi bulgari. Toate străzile care duc la această gară erau blocate de zecile de mii de oameni cu steaguri şi placarde. Sute de camioane pline cu muncitori aranjate dealungul trotuarelor, aşteptau trecerea delegaţiei.

In faţa gării mulţimea părea o mare în talazuri, peste care fluturau drapelele celor două popoare. „Di-mi-trov!" era strigatul ce izbucnea din piepturile zecilor de mii de muncitori, studenţi, elevi şi soldaţi.

Trenul soseşte la ora 12.35 în întâmpinarea oaspeţilor se aflau membrii guvernului în frunte cu d. prim ministru Dr. P. Groza şi corpul diplomatic.

Fanfara execută cele două imnuri naţionale, după care se trece în revistă compania de onoare.

Un grup de copii care au fost gazduiţi de Bulgaria, în timpul secetei, aleargă cu buchete de flori în întâmpinarea oaspeţilor.

Dunărea uneşte

Luând cuvântul d-l Dr. P. Groza arată deosebita însemnatate a vizitei pentru cele două popoare înfrăţite şi pentru Republica Populară Bulgară şi Republica Populară Română.

Dunărea, care în trecut ne-a despărţit — spune D-sa — uneşte astăzi cele două popoare sub o singură formă de stat, aceia a Republicii populare.

Noi considerăm că această vizită nu este o simplă formalitate, ci reprezintă realitatea adevărata a raporturilor între cele două popoare.

In încheiere a urat oaspeţilor bun sosit pe pământul ţării noastre.

Am venit să apărăm libertăţile noastre împotriva oricărei agresiuni

Răspunzând neînfricatul luptător Gh. Dimitrov salută fierbinte şi exprimă bucuria poporului bulgar pentru înfăptuirea Republicii Populare Române.

Acest eveniment istoric deschide un capitol nou în drumul consolidarii prieteniei popoarelor noastre.

Am venit aici să încheiem cu Republica Populara Română o alianţă frăţească bazată pe colaborare şi prietenie.

Noi nu vom discuta despre planuri agresive, ci voim sa asiguram libertatea popoarelor noastre împotriva oricarei agresiuni de oriunde ar veni.

Acum popoarele democratice în frunte cu marea Uniune Sovietică au nevoie de pace pentru prosperitatea oamenilor muncii şi pentru consolidarea democraţiei.

*

BUCUREŞTI 15. — Imediat după sosirea lor în Capitala, membrii delegaţiei guvernamentale bulgare în frunte cu Gheorghi Dimitrov au făcut o vizită protocolară la Preşidenţia Consiliului, D-lui Dr. P. Groza şi membrilor guvernului Republicii Populare Române.

Miniştrii celor două ţări s'au întreţinut călduros mai mult timp.

Apoi, membrii guvernului român, au întors vizita delegaţiei bulgare la Casa Oaspeţilor.

Recepţia de aseară

Seara la orele 10 a avut loc o recepţie, în fostul Palat regal din Calea Victoriei, în cinstea delegaţiei guvernamentale bulgare în frunte cu premierul G. Dimitrov.

Au luat parte înaltul Prezidiu al R. P. R. în frunte cu Excel. Sa Prof. Parhon membrii guvernului în frunte cu d. prim. ministru Dr. P. Groza, membrii Corpului Diplomatic în frunte cu Excel. Sa d. Kaftaradze precum şi înalte personalităţi artistice, culturale şi ştiinţifice.

Conferinţa pentru încheerea tratatului

BUC. 15.— Astăzi are loc o conferinţă a memorilor celor două guverne în legătură cu tratativele pentru încheerea unui tratat de prietenie şi ajutor reciproc, al cărui rezultat va fi comunicat într'un mare meeting ce va avea loc mâine în Capitală unde vor lua cuvântul d-nii Dimitrov P. Groza şi Gheorghiu-Dej.

Mandate de arestare
contra autorilor masacrelor dela Iaşi

BUCUREŞTI 15. — Cabinetele de instrucţie de pe lângă Parhetul general al Curţii de Apel Bucureşti, au emis mandate de arestare contra autorilor masacrelor dela Iaşi.

Recensământul

Salariaţii tuturor instituţiilor din Iaşi sunt obligaţi să se înfăţişeze la instituţia respectivă dacă au fost încadraţi să activeze la vreo circumscripţie de recensământ.

IMPOZITUL MINIMAL
de 1000 lei

Ministerul de finanţe ţine să reamintească că potrivit art. 55 din legea contribuţiunilor directe orice contribuabil major locuind în comunele urbane şi suburbane trebue sa fie impus la impozitul minimal de 1000 lei anual în cazul când nu plăteşte vreue alt impozit pe venit. Dispoziţiunea nu face deosebire între femei şi bărbaţi.

Nu datorează impozitul minimal şi deci nu fac declaraţie de domiciliu fiscal în cazul când nu au alte impozite de plată, soţia care convieţuieşte cu soţul său, copii până la vârsta de 25 de ani întreţinuţi de părinţi sau familiile lor, femeile de orice vârstă şi bătrânii peste 65 ani întreţinuţi de fraţi sau copii sai cei care trăesc din asistenţa sau comunitatea publica.

Locuitorii din comunele rurale fiind impuşi la impozitul minimal dacă nu au surse de venituri asupra carora sa datoreze impozitul nu fac declaraţii de impozit fiscal.

DIJMA SAU ARENDA
sunt cu desăvârşire interzise

Ministerul Agriculturii şi Domeniilor reaminteşte agricultorilor că exploatarea terenurilor agricole nu se poate face decât în conformitate cu textul deciziei din 27 August 1947 şi care cuprinde următoarele dispoziţiuni:

Exploatarea terenurilor cultivabile (arabile, vii, grădini de zarzavat păşun; fâneţe şi livezi) fie că sunt proprietate privată individuală, sau de drept public fie că sunt de stat, se va face numai în regie proprie. Exploatarea acestor terenuri în dijmă sau în arendă este cu desavârşire interzisă.

Toate contractele de arendă în curs de executarea la data publicarii acestei deciziuni facute cu sau fără respectarea dispoziţiunilor decretului lege pentru reglementarea arendăşiei publicata în Monitorul Oficial din 31 Decembrie 1941 sunt nule şi de nul efect. Se exceptează drepturile asupra recoltelor neridicate din anul 1947.

Nulitatea se va cere din oficiu de către Camerele agricole respective şi poate fi cerută şi de catre proprietarii terenurilor arendate care vor sesiza despre aceasta Camera agricolă.

Toate tăvarile de dijmă natură sau în bani verbale sau scrise, care au fost în curs de executare la data publicării acestei decizii în Monitorul Oficial se consideră anuiate. Se exceptează drepturile asupra recoltelor neridicate din anul 1947.

Redeschiderea
cursurilor universitare

Deschiderea cursurilor la Universitatea şi Politehnică din Iaşi va avea loc Luni 26 Ianuarie.

Dl. rector Leon Balliff este aşteptat să sosească în cursul ziei de mâine la Iaşi venind de la Bucureşti unde a făcut o serie de intervenţii privind viaţa universitară locală.

DESFACERILE DE PETROL NATHANSOHN

PIAŢA HALEI, TIRKELTOP Str. Socola şi Pacurari, SIMON LUPU Str. Cucu

anunţă populaţia că le-a sosit un cazan cu petrol şi începe distribuirea de astăzi.

ORA 12

St.-Unite ameninţate de inflaţie şi de o grea criză economică

WASCHINGTON 15- Intr'un discurs ţinut aseară, preşedintele Truman a vorbit din nou de inflaţia din Statele-Unite, declarând că acest pericol se va agrava şi mai mult dacă nu se iau măsuri severe şi că această inflaţie va aduce o gravă criză economică.

In vederea stăvilirii inflaţiei, care e în plină creştere, preşedintele Truman a cerut Congresului să introducă raţionalizarea alimentelor şi mărfurilor de stricta necesitate, precum şi controlul preţurilor.

*

MOSCOVA 15. — Ziarele Sovietice comentând discursul preşedintelui Truman şi inflaţia din U.S.A. scriu că în timp ce Uniunea Sovietică s'au desfiinţat cartelele, în Statele Unite, ţară care n'a suferit de pe urma războiului, se introduc raţionalizări.

Studenţii din câmpul muncii vor fi scutiţi de frecvenţă

BUC. 15. — La Ministerul Educaţiei Naţionale a avut loc consiliul inter-universitar, la care au participat d-nii subsecretari de Stat Gh. Vasilichi şi prof. Miron Nicolescu rectorii, decanii şi reprezentanţii U.N.S.R.-ului.

S'a luat în discuţie şi s'a hotarât înzestrarea laboratoarelor, clinicilor şi seminariilor de pe lângă universitaţi, cu materialul didactic necesar.

Taxele universitare vor fi fixate de catre decanate de comun acord cu U.N.S.R.-ul

S'a hotărât ca studenţi care urmează două facultăţi, să plătească o taxă întreagă la una şi la cealaltă o jumătate de taxă.

Deasemeni, s'a hotărît ca studenţii care n'au depus la timp fişele economice, vor plati taxa întreaga din ultima categorie, adică cea mai mare (5000 lei).

Cu ocazia reformei învăţământului superior se va introduce inovaţia ca studenţii din câmpul muncii să fie scutiţi de frecvenţă la cursuri.

Reducerea impozitului agricol
pentru vii

Cererile se vor face până la 31 Ianuarie 1948

Potrivit dispoziţiunilor Comisiunei Ministeriale pentru redresarea economică şi stabilizarea monetară, Administraţia Financiară Iaşi a dispus organelor în subordine, sa aplice următoarele instrucţiuni privind scaderea impozitului agricol, stabilit pe ex. 1947-1948.

Reducerea impozitului agricol la vii, pe exerc. în curs, se acordă contribuabililor cari au suferit pagube la vie, numai datorita îngheţului şi dacă diminuarea producţiei, datorită acestei cauze, este mai mare de 30 la sută faţă de producţia agricolă folosită la impunere.

Oricât de mare ar fi paguba, scaderea nu poate depaşi 50 la sută din impozitul aferent viei, proprietatea aceluiaş beneficiar dintr'o comună.

Pentru obţinerea scăderii, contribuabilii trebuie să depună cereri, până la 31 Ianuarie 1948.

Citiţi „OPINIA"

Forţe democrate greceşti
au pătruns în Salonic

BELGRAD 15. — Postul de radio „Grecia Liberă" a anunţat azi dimineaţă că forţele armatei democratice au intrat în Salonic, ocupând o suburbie.

UN CONGRES PAN-ORTODOX
LA MOSCOVA

BUCUREŞTI 15.— La Moscova va avea loc, din iniţiativa I. P. S. Patriarh Alexei, un mare congres pan-ortodox.

In acest Scop o delegaţie română în frunte cu episcopul N. Popovici al Oradiei, va pleca în curând la Moscova în vederea pregătirii acestui Congres.

Politica americană
criticată în Camera franceză

PARIS 15. — Dl. Heriot a fost reales preşedinte al Adunării Naţionale franceze.

Şedinţa de alegere s'a făcut sub preşidenţia dlui Marcel Cachin, preşedintele de vârstă care într'un mare discurs, a criticat cu asprime politica Statelor-Unite care sub diferite pretexte se amestecă în viaţa internă a altor state. D-sa a cerut ca Franţa să-şi intensifice relaţiile cu Uniunea Sovietică şi cu ţările din estul Europei.

Vizarea facturierilor

BUCUREŞTI 15. — Ministerul de Finanţe a prelungit termenul de vizare a bonierilor şi facturierilor până la 15 Februarie 1948.

Anularea unor angajări de personal

BUCUREŞTI 15. — Comisia de plasare a salariaţilor a anulat toate angajările făcute de întreprinderile particulare fără de asentimentul ei.

Inundaţii în Ardeal

BUCUREŞTI 15. — In urma revărsării râului Sasar, mari inundaţii s'au produs la Baia Mare.

VIOLENTA FURTUNA în AUSTRIA

VIENA 15.— O puternică furtună s'a abătut asupra Austriei. La Viena au fost multe victime iar vântul a luat sute de acoperişuri. Pagubele sunt foarte mari.

Palatul de Justiţie

Travestit în ceferist,
un locuitor sustrage lemne din staţia Iaşi

Parchetul local a primit dela Postul Jandarmi C.F.R. dosarul privitor pe Dim. Andronache din stradela Badaraău 2. Acesta a găsit un mijloc care i s'a părut ingenios ca să poată sustrage lemne din staţia locală: şi-a îmbrăcat uniformă de ceferist şi cu un felinar în mână îşi căuta mereu de lucru la stivele de lemne, proprietatea căilor ferate.

A fost însă surprins de nişte veritabili slujbaşi ceferişti pe când sustragea lemne.

Parchetul i-a deschis acţiune publica, trimiţându-l în judecată pentru furt.

Alt rechizitoriu

pentru furt a fost întocmit de Parchet împotriva lui Andrei P. Alexandru din Podul Iloaie, care a furat câţi-va stâlpi —parapete de pe linia ferată Iaşi-Podul Iloaie.

Instanţa de Sabotaj

Ieri şi mâna aceasta instanţa de Sabotaj de pe lângă Tribunalul local, în completul d-lor Segal, şi Petruc, procuror M. Serion şi grefier I. Ambrozie, a anulat recursul introdus de N. Gavriş şi Stoian Melaria, din strada Socola aceştia rămânând condamnaţi la câte 6 ani închisoare pentru comerţ clandestin; a respins recursul introdus de C. Gradinaru precupaţ din Piaţa Halei, care a ramas conpamnat la 3 luni închisoare pentru suprapreţ.

Aceiaşi instanţă a condamnat pe comerciantul M. Weissman din strada A. Panu, la 3 luni închisoare pentru suprapreţ.

Dr. L. Făinaru
Medic de Spital
Boli Interne—Boli de Femei
Venerice - Sifilis
Tratament cu Penicilină
IAŞI, STR. ANAST. PANU Nr. 40
Cons. 8—11 şi 5—8

ANUL 40 Nr. 404

ABONAMENTE

Lei 450 . . . . 3 luni

„ 5.000 întreprinderi, autorități pe un an

Atelierele tipografice IAȘI, STRADA LĂPUȘNEANU Nr. 37

BIBLIOTECA UNIVERSITĂȚII IAȘI

4 Pagini 5 Lei

OPINIA

ZIAR POPULAR COTIDIAN

Sâmbătă 17 Ianuarie 1948

Redacția și Administrația IAȘI, STR. LAPUȘNEANU Nr. 37

TELEFOANE:
Redacția . . . Nr. 1200
Administrația . . „ 2048
Serv. de noapte . . „ 2048

Director C. S. GHIULEA

Spiritul progresist al întrecerilor în producție

In luna Mai 1947 s'a inițiat o întrecere în muncă între muncitorii de la Malaxa și Grivița-Locomotive. La 31 Decembrie s'a făcut de către o comisiune de techniceni de pe lângă Consiliul Sindical Județean Ilfov o examinare a rezultatelor întrecerii.

S'a stabilit că datorită acestei întreceri uzinele respective au realizat un spor de producție între 60-90 la sută față de prima jumătate a anului 1947. O altă întrecere între Grivița-Locomotive și Vulcan, a rezultat pentru ambele întreprinderi un spor de producție de 77 la sută. Intrecerea dintre Wolff și Lemâtre a realizat 38 la sută. Și în general toate întrecerile dintre diferite uzine, fabrici, ateliere metalochimice dau rezultate de sporuri de producție care variază între 5 la sută-50 la sută.

In mod practic noi înțelegem că de pe urma întrecerii acesteia cele trei mari uzine din București au realizat cu 60-77-90 la sută mai multe vagoane și locomotive în al doilea semestru al anului 1947 decât în primul semestru, utilizând același personal, aceleași mașini multe, aceleași șantiere și cheltueli generale de administrație.

De pe urma acestei întreceri, muncitorii au câștigat primele ce se obțin datorită înmulțirii timpilor sau normelor de acord, au căpătat experiențe noi, iar parte dintr'înșii s'au evidențiat ca organizatori capabili, spirite de inițiativă și conștiința muncitorească făcând numai pași înainte în calificarea lor. Colectivitatea românească are astăzi mai multe locomotive și vagoane de cât în Iunie 1947, mai multe și mai ieftine, ușurând și ieftenind în modul acesta costul transportului pe căile ferate. Nu mai insistăm asupra tuturor repercursiunilor favorabile ce se înregistrează în toate sectoarele de producție de pe urma faptului că țara are mai multe și mai ieftine vagoane și locomotive.

Insă nu vom reuși nici odată să insistăm destul asupra spiritului constructiv și progresist al acestor întreceri, care luate laolaltă ele dau caracterul producției planificate. Astfel, urmărind istoricul întrecerii dintre Grivița locomotive

LUCA MATEI

(Continuare în pag. 2-a)

Importantă comunicare a Oficiului Economic Municipal pentru unitățile militare locale

Oficiul Economic Municipal aduce la cunoștința unităților militare locale următoarele:

Unitățile militare din Iași sunt obligate să colecteze cartelele pe trimestrul Ianuarie—Martie 1948 a tuturor capilor de familie ofițeri, subofițeri, maiștri militari și ordonanțe și a le depune cu tabelul la acest Oficiu, până cel mai târziu în 20 I 1948, pentru ca cei sus menționați să se bucure de regimul militar în ce privește alimentele raționalizate.

Marea conferință administrativă dela București

— Participarea miniștrilor din guvern —

Hotărârile luate pentru mărirea producției, asigurarea hranei pentru oamenii muncii, efectuarea recensământului, combaterea bolilor sociale și refacerea căilor de comunicație

Ministerul de Interne, în dorința de a stabili un strâns contact cu organele exterioare în subordine și a afla greutățile ce se pun încă în calea rezolvării tuturor problemelor pendinte de acest departament, pentruca la rândul său să traseze un plan de muncă și să repartizeze sarcinile cuvenite, — a inițiat de mai multă vreme încă, ținerea unor conferințe pe țară, cu participarea inspectorilor g-rali administrativi și a prefecților de județ.

Este adevărat că o asemenea conferință n'a mai fost ținută la București din luna Octombrie 1947. Faptul acesta se datorește importantelor evenimente prin care a trecut țara și poporul românesc în ultimile luni.

Desigur, îndepărtarea liberalilor din guvern, crearea Partidului Unic Muncitoresc iar în urmă lichidarea dinastiei și proclamarea Republicei Populare Române, sunt momente care marchează un început de veac nou.

Iată dece abia zilele acestea, după o întrerupere de mai bine de trei luni, a avut loc în Capitală o nouă conferință în cadrul căreia s'au desbătut o seamă de probleme cu caracter general, de o importanță deosebită.

Din Iași au participat la această conferință d-nii inspector g-ral administrativ Chesler și prefect de județ Const. Bordeianu, cari, înforși în localitate, au binevoit să ne dea unele relatări asupra chestiunilor discutate.

Problemele discutate

Inainte de deschiderea conferinței propriu zise, a avut loc în sala de festivități a Prefecturii de Poliție o ședința comună a inspectorilor generali administrativi, prefecților de județ, directorilor Camerelor de Agricultură, președinților și directorilor de Federală.

Cum una din principalele sarcini ale Guvernului și Ministerului Afacerilor Interne este ridicarea producției, s'a pus în mod hotărât accentul pe aceasta problemă și s'au stabilit măsurile necesare. Numai prin sporirea producției vor putea fi șterse urmele unui rasboiu necruțator, pășindu-se pe un drum de progres și bună stare.

S'a discutat apoi chestiunea colectărilor de porumb, care este direct legată de acțiunea de sprijinire a sporirii producției.

In total, trebue să se recolteze din întreaga țară 160.000 vagoane porumb. In primul rând, pentru asigurarea hranei muncitorilor din fabrici și uzine; apoi, pentru export spre a se putea obține în schimb materiale și mărfuri de strictă necesitate.

Rând pe rând s'au examinat toate defecțiunile și greutățile ivite în campania de strângere a porumbului, stabilindu-se sarcini precise organelor de răspundere din județe și circumscripții în frunte cu prefecții, — pentru îndeplinirea planului de colectare.

Expozeul d-lui Prim Ministru Dr. P. Groza

Pentru a se vedea cât de importantă a fost această ședință și în ce măsură ea a preocupat forurile de conducere, — vom aminti prezența în sală și participarea la discuții a

M. NANU

(Continuare în pag. 2-a)

Vederi din U. R. S. S.

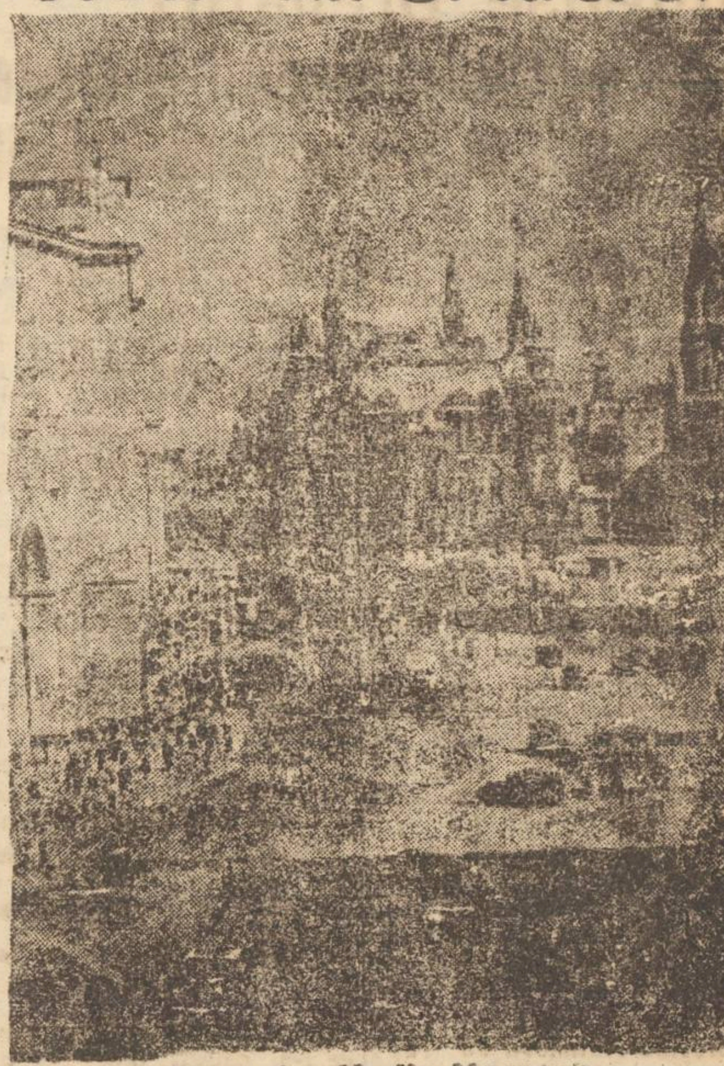

Pe o stradă din Moscova

Scrisoare către studenți

de C. BALMUȘ
Decanul Facultății de Litere și Filosofie din Iași

MOTTO: Minciuna stă cu regele la masă....
O, dar asta-i cam de mult poveste!
De când sunt regi de când minciuna este,
Duc laolaltă cea mai bună casă.
AL. VLAHUȚĂ

Mă adresez vouă, dragi prieteni, în mijlocul cărora îmi desfășor munca mea universitară. Știu că mai ales voi ați fost victima ușoară a vicleniei propagande monarhiste. Vi s'a spus încă de pe când erați în școala primară, vi s'a cântat pe toate tonurile în timpul anilor de liceu și vi s'a repetat și la Universitate că regele ar fi o ființă de esență divină, coborîtă din cer cu hârzobul, pentru a ferici pe bieții muritori... Preoții au cântat pe nas în biserici aceste mistice minciuni, unii profesori le-au desvoltat în cuvinte umflate, în conferințele lor de la zile mari, și voi, dragii mei tineri prieteni, învăluiți și îmbrobodiți în minciuna solemnă, ați crezut! Ați crezut pentru că n'ați putut cerceta adevărul. Toate cărțile voastre erau pline de minciunile oficiale, dar oficialitatea reprezenta mentalitatea clasei conducatoare, a clasei posedante din țara noastra. Se știe că Universitatea are azi multe și mari nevoi, după un războiu atât de distrugător, după doi ani de secetă, etc. Dar Universitatea noastră n'a dus-o mai bine nici înainte, când țara era bogată și fără datorii. Universitatea a fost tratată de partidele istorice ca o rudă săracă. Așa se explică faptul că noi n'am avut biblioteci bine înzestrate, nici căminuri civilizate pentru studenți, nici serioasă asistență universitară, nici fonduri pentru cărți și pentru editarea de cursuri, etc. Iar regele, pe care o șleahtă de slugi lingușitoare, bine plătită, îl proclamau „regele culturii", habar nu avea de cultura română, nu se interesa niciodată de viața voastră materială și morala. S'a ocupat numai de

(Continuare în pag. 2-a)

Portrete de luptători

Gheorghi Dimitrov

Numele lui Gheorghi Dimitrov a răsunat în luna Februarie a anului 1933 ca un strigăt de alarmă împotriva hitlerismului care-și ridica armele însângerate în Germania. Procesul Reichstagului a fost în acel an procesul fascismului de pretutindeni, iar Gh. Dimitrov a fost acuzat rul principal al acestei criminale mișcări.

Născut în anul 1882 dintr'o familie de mici meseriași. Lipsa de posibilități materiale îl obligă să-și întrerupă învățătura pentru a intra ca muncitor tipograf. Concomitent cu activitatea sa muncitorească, Gh. Dimitrov desfășoară o vie activitate sindicală și politică. La 18 ani este secretarul general al Uniunii tipografilor, iar la 20 ani membru al partidului social democrat muncitoresc, iar în anul 1903 când acest partid scizionează devine secretarul socialiștilor de stânga din Sofia.

Din 1919 este membru permanent în Comitetul Central al Partidului Muncitoresc (comunist) bulgar. In 1913 la 31 ani Gh. Dimitrov este ales deputat al muncitorilor. In timpul războiului mondial fa[illegible] ani de închisoare

— Continuare în pag. 2-a

SPRE INFAPTUIREA Partidului Unic Muncitoresc

— Adunarea muncitorilor ceferiști dela Râpa Galbenă —

In sala Râpa Galbenă a avut loc Miercuri după masă adunarea ceferiștilor comuniști și social democrați de la Gara-Depou pentru alegerea comitetului Partidului Unic Muncitoresc și alegerea delegaților care să participe la conferința județeană a aceluiași partid.

In fața unei săli arhipline au luat loc pe scenă d-nii: Motronea secretarul Județenei P. C. R. Iași, Timoite din partea P.S.D și L. Selțer din partea P. C. R.

Primul a luat cuvântul d-l Timotte care a analizat faptele și realizările care au dus la crearea Partidului Unic Muncitoresc.

A vorbit apoi d-l Motronea secretarul jud. Iași a P. C. R. care după ce a trecut în revistă victoriile clasei muncitoare de anul trecut, victorii care au culminat cu instaurarea Republicii Populare Române, a arătat necesitatea închegării forțelor muncitorești într'un partid unic. D-sa a analizat apoi platforma program a Partidului Muncitoresc, încheind cu un îndemn la luptă pentru victoria clasei muncitoare.

Au fost aleși astfel 11 membri în comitetul de pregatire al partidului unic muncitoresc, și 16 delegați la conferința județeană a P. U. M.

La Primărie

La Primăria Municipiului Iași au vorbit d-nii Nița și Gogu Vasiliu, iar din partea celor aleși au vorbit d-nii Victor Piru, Ion Constantin, Leibovici Isidor și Faivel Moritz, care și-au luat obligația să ducă la bun sfârșit sarcinile viitoare în cadrul Partidului Muncitoresc.

*

La Intreprinderile Municipale apă-canal-salubritate au vorbit d-nii D. Moscovici și inspector școlar Cosma, iar din partea celor aleși d-nii Bergher și Iucler.

*

Iar la funcționarii judecătorești din Iași au vorbit d-nii avocat E. Nicolaev și dr. L. Weisselberg.

S'au fixat

29 circumscripții de recensământ în Municipiul Iași

Care este sediul fiecărei circumscripții

Pentru efectuarea recensământului la Iași, orașul a fost împărțit pe zone polițienești, iar în fiecare zonă sunt un număr de circumscripții, după cum urmează.

Circ. 1 C. A. M. controlor Burlacu, circ. 2 Liceul Internat controlor J. Botezatu, circ. 3 Politehnica controlor Gafțin circ. 4 Școala mixtă Păcurari, controlor I. Luca, circ. 5 Liceul Național controlor A. Haimovici, circ. 6 Seminarul Veniamin Costache controlor preot I. Sandu, circ. 7 Școala Reuniunea Femeilor Române controlor Ing. D. Petrescu, circ. 8 școala mixtă Nicolina controlor I. Constantin, circ. 9 Școala Primara Nr. 4 Nicolina controlor Tr. Gavril, circ. 10 Școala Primara Nr. 11-Socola, controlor Al. Teberca, circ. 11 Școala Primară mixta Nicolina controlor S. Arbore, circ. 12 Școala Primara Nr. 1 Băieți strada Ștefan cel Mare, controlor C. Ungureanu, circ. 14 Liceul Industrial Băieți controlor ing. Ponomarov, circ. 15 Direcția 2-a Silvica controlor V. Palad, circ. 15 Liceul Oltea Doamna, controlor C. Cihodaru, circ. 17 Asigurări Sociale controlor dr. Alexandrescu, circ. 17 Școala Primară Nr. 5 Baieți str. sf. Haralambie controlor V. Pamul, circ. 18 Liceul Comercial de Băieți controlor M. Marian, circ. 19 Școala Primară de Fete Nr. 9 strada Sărărie, controlor M. Sumer, circ. 20 Liceul M. Kogalniceanu controlor V. Pușcașiu circ. 21 Palatul de Justiție controlor I. Popa, circ. 22 Liceul Industrial de Fete, controlor I. Râpă, circ. 23 Școala primara Nr. 11 de Băeți strada Ștefan cel Mare controlor Ștefan Untu, circ. 24 Școala Primara Nr. 1 de Fete strada Ghica Vodă, controlor Ilie Donunte, circ. 25 Școala Primara Nr. 6 Baeți, strada Eternitate, controlor Sp. Macri, circ. 26 Școala Primara Nr. 10 Fete strada Calarași, controlor I. State, circ 27 Școala Primara Nr. 5 Fete strada Nicoriță, controlor I. Lamașanu, circ. 28 Școala Primară Nr. 3 Băeți, strada V. Lupu, controlor I. Timofte, circ. 29 Școala Primara Mixta strada Sihana controlor Gh. Popescu.

Pentru obținerea de informații care vor fi tot timpul la dispoziția celor interesați sunt d-nii controlori Octav Mihailescu și Const. Danila, care lucrează permanent în sala de ședințe a Primăriei.

Secția universitară ARLUS.

Vești din Moscova

— O interesantă scrisoare a unei studente românce care studiază în U. R. S. S. —

Studenților evidențiați la studii cât și în munca lor în slujba colectivității și a popularizării prieteniei cu U. R. S. S. guvernul le-a acordat burse de studii în Uniunea Sovietică.

Anul acesta a plecat al doilea lot de studenți Iașul fiind reprezentat prin două studente.

Secția Universitară A. R. L. U. S. în dorința de a face cunoscută viața din U. R. S. S. găsește nimerit de a publica pasagii mai interesante din scrisoarea adresată familiei sculptorului Peer Meriöe de către studenta Eliza Mândru Meriöe care urmează la Moscova la Academia Timiriazev „Economia și planificarea agriculturei".

Academia Timiriazev constitue împreună cu căminele și facultățile sale unul din orășelele studențești de lângă Moscova. Deoarece însă în momentul sosirii colega Liza n'a avut loc liber în căminul din orășelul studențesc, a fost nevoită să locuiască într'un cămin chiar în Moscova.

„Căminul adăpostește 3000 studenți și studente, are 7 etaje, sală de mese pentru musafiri, sală de concert și alta de cinema. Camerele rămân descuiate și nu lipsește nimic. Tot aici locuesc și copiii studenților și a personalului de serviciu, sunt tare drăgălași și ciripesc toată ziua pe sălile căminului".

„Sunt obosită căci am fost în Piața Roșie și până acolo fac cam un ceas cu trolleybusul și cu tramvaiul. Acolo ajunsă cu încă doi români, unul știe rusește binișor, ne-am plimbat pe strada Gorki și am vizitat magazin cu magazin. Fiecare în parte e o bijuterie, unele sunt numai în marmoră cu niște vitrine aranjate artistic și cu atâtea bogății ca în vis. Bate vântul rece și lumina ziua este numai dela 9 jum. la 4.

Becurile electrice sunt aprinse în magazine și birouri toata ziua. Orașul e splendid, case enorme una lângă alta și în culori cărămiziu, galbu vișiniu combinate minunat. Seara ai impresia când mergi pe stradă că privești un film colorat, abajururile lămpilor sunt colorate așa că fiecare geam are altă culoare, galben, roz, verzui, albastrui, roș, etc. Geamurile sunt așezate simetric și o casă din cele mai mici, cu 5—6 etaje, are numai la fațadă 145 geamuri, luminate toate în diferite culori.

Oriunde intri te surprinde curățenia, liniștea și ordinea. In oraș pe străzile cu tramvae, trolleybuse și mii de oameni, e o liniște și ordine de nici nu crezi că ești într'un oraș mare. Am intrat la poștă, pe jos mozaic iar pe margini 80 ghișee diferite, oameni

— Continuare în pag. 2-a

SPORT

România a fost admisă în „Cupa Davis"

Următoarele naţiuni vor juca în zona Europeană a Cupei Davis: Italia, Ungaria, Brazilia, Argentina, Anglia, Polonia, ROMÂNIA, Egiptul, Olanda şi Cehoslovacia.

Intense pregătiri ale pugiliştilor utemişti în vederea întâlnirii cu Franco-Română Brăila

In vederea galei de box între A. S. Marathon Iaşi şi Franco-Română Brăila care urmează a avea loc la Iaşi în ziua de 25 ianuarie a. c. în sala cinematografului Trianon, au început pregătiri febrile în sala de antrenament a U. T.M.-ului. Leonida Cotidis, antrenorul băieţilor se ocupă îndeaproape de condiţia lor fizică precum şi de valoarea lor combativă. In acest scop, boxeurii fac cheiteau, bat sacul, execută mişcări libere, sprinturi, etc.

In ultimele zile, sala U. T. M.-ului a devenit neîncăpătoare pentru marele număr de tineri care doresc a se înscrie în secţia de box a Marathonului. Sesizându-se de această situaţie, conducerea Utemiştilor va împărţi pe pugiliştii tineri în 2 serii pentru ca antrenamentul să poată fi efectuat în condiţii optime.

Un concurs al celor mai buni tenismeni din U. R. S. S.

In palatul maeştrilor sportului din Leningrad, s'a desfăşurat un concurs la care au luat parte câţiva dintre cei mai buni jucători de tennis din URSS, care urmează şcoala de antrenament de iarnă.

Cel mai interesant match s'a desfăşurat între Gorina şi Bitomenko. In primul set, Gorina a condus cu 4-0, dar n'a reuşit să menţie tempoul şi a fost depăşită în cele din urmă. La dublu feminin, Gorovina-Nalimova au câştigat uşor în faţa cuplului Kalmikova-Nifontova cu 6-1; 6-1.

Hockey Club Electrica a făcut primul antrenament

Deşi situaţia atmosferică n'a fost prea îngăduitoare, totuşi Marţi 23 Ianuarie, Hockey Club Electrica a făcut primul antrenament pe patinoarul de la Strandul Iaşilor.

La şedinţa de antrenament au luat parte majoritatea jucătorilor. D. prof. V. Ultimescu antrenorul tramvaiştilor a hotărît ca şedinţele de antrenament să fie făcute în fiece Marţi, Joi şi Sâmbătă între orele 2.30 şi 4.30.

Hockey Club Macaby păşeşte la antrenamente

Hockey-Club Macaby, rivalul tramvaiştilor pentru un loc în Divizia Naţională, va face primele antrenamente la începutul săptămânii viitoare când vor sosi şi achiziţiile care vor întări sistemul ofensiv.

Şedinţa districtului de arbitri

In ziua de 21 Ianuarie c. are loc prima şedinţă a anului, a Districtului de arbitri. Sunt invitaţi a participa toţi arbitrii ieşeni, întrucât se vor lua în discuţie chestiuni importante la ordinea zilei.

Revista Revistelor

„Flacăra"

Numărul 2 al revistei „Flacăra" se caracterizează printr'un bogat material de conţinut ideologic şi politic în dauna capitolului beletristic.

Instaurarea republicei populare şi evenimentele la ordinea zilei, în măsura în care ele privesc problemele culturale sunt tratate de d-nii: M. Novicov, Ion Călugăru, M. Vescan, Zaharia Stancu, Lelia Rudaşcu, etc.

Poeţii revistei „Flacăra" adâncă animaţi în realitate îşi instrunează coardele pentru victoria republicei aşa cum fac d-nii: Geo Dumitrescu, A. Toma, Eusebiu Camilar întors la poezie, în acelaş timp vizita conducătorului poporului bulgar în România este salutată printr'un poem de largă respiraţie occidentală de Alexandrov.

Numărul mai conţine poeme de Cadou, o cronică „despre ploaie şi vreme bună" a lui Louis Aragon, precum şi numeroase note semnate de Claude Roy, A. Corun, Pierre Daix, etc...

D-l G. Călinescu în pagina literară a „Naţiunei" de Duminică semnează una din acele cronici literare atât de caracteristice d-sale vorbind despre opera tânărului poet Geo Dumitrescu. Incheierea cronicei este pe scurt opinia generală a criticului: „In scurt, sunt în Volumul d-lui Geo Dumitrescu destule strofe frumoase şi dacă ingenuitatea este adesea confecţionată (printr'un gen stilistic exagerat) primejdia cum am zis nu-e iutr'asta ci în facilitate.

„Analele Româno-Sovietice"

Apariţia caetului Nr. 8 din „Analele Româno-Sovietice" buletinul de ştiinţă şi filosofie al Institutului de Studii Româno-Sovietic, pune la îndemâna intelectualilor în Românii un nou material bogat şi variat privitor la spiritualitatea sovietică şi la cuceririle tehnice de acolo rupând d-lui Aurel Baranga. In rest Radu Boureanu semnează un poem despre Spania iar Marin Sorbulescu dedică alt poem emisiunilor neastemate ale postului de radio Ankara.

Cuprinsul revistei „Flacăra" dovedeşte cu prisosinţă participarea poetului în cotidian.

In rest semnează critici D-nii N. Moraru, Paul Georgescu, N. Argineştcu-Amza, Eugen B. Marian, etc.

Semnalăm apariţia rubricei de polemici „Baricade".

In orice caz revista este în căutarea unei forme proprii pentru a se putea realiza deplin.

„Europe"

excelenta revistă franceză comemorează în ultimul ei număr trei evenimente: gândirea tenarul lui Cervantes, treizeci de ani de la revoluţia din Octombrie şi douăzeci şi cinci ani de la moartea lui Marcel Proust.

Revista pub'că în extensa raportul D-lui Jdanov asupra „Istoriei filozofiei în spiritualitatea sovietică şi la cuceririle tehnice de acolo.

Semnează d-nii: prof. univ. I. G. Popescu, conf. univ. Raul Călinescu, prof. dr. D. Danielopol, prof. univ. E. Bădărău şi Al. Sanielevici. Articolele sovietice aparţin d-lor: A. Borisiac membru al Academiei de Ştiinţe din U. R. S. S., N. I. Marr, A. Jdanov: „Marxismul şi istoria filosofiei", şi A. Denisov savantul sovietic cunoscut ieşenilor din vizita pe care a făcut-o recent la Iaşi.

„Arcades"

A fost aspru criticat caetul 3—4 al revistei române de plastică „Arcades". Deşi apărută în excelente condiţii grafice revista păcătueşte prin deficienţa criticei sale de natura decadentă şi lipsită de informaţie şi discernământ.

Informaţii artistice

Directorii de scenă

de la Teatrul Naţional din Iaşi nu vor mai pleca la Bucureşti pentru a menţine examenul de calificare în profesiune. Aceasta în urma dispoziţiei sosite de la Bucureşti şi care prevede că directorii de scenă de la Teatrul Naţional sunt scutiţi de acest examen.

„Insula Păcii"

una din cele mai realizate comedii sovietice de Evgeni Petrov (autorul romanului „14 scaune") care se joacă în momentul de faţă la Bucureşti, va vedea în curând lumina rampei şi la Teatrul Naţional din Iaşi.

Teatrul Poporului

renunţând la repetiţiile făcute până acum a început să repete cu un ansamblu reorganizat puternica dramă americană cu subiect din lupta împotriva prejudecăţilor rasiale: „Rădăcini adânci" de D'Usseau

„Femeia îndărătnică"

cunoscuta comedie a lui William Shakespeare va fi una din viitoarele premiere ale Teatrului Naţional.

Dl. Mircea Bruker

apreciatul pianist bucureştean va executa Duminica în compania orchestrei Filarmonica dirijată de dl. V. Jianu, concertul pentru pian şi orchestră de Mozart.

Cehoslovacia

tinde în momentul de faţă să devie un centru internaţional cinematografic. Pe lângă regisorii sovietici, francezi şi englezi vor lucra în curând şi suedezi şi austriaci la noua producţie de filme.

„Doina Moldovei"

orchestra de muzică populară de sub conducerea d-lui D. Popovici este în curs de organizare pentruca mărindu-şi componenţa să cuprindă echipe de dansuri, coruri şi soliţi pentru a deveni astfel un adevărat ansamblu.

Miluţă Gheorghiu

simpaticul comic ieşan interpretează în piesa „Ultima Ora" de Mihail Sebastian rolul plin de humor al unui director de gazetă.

Scrisoare către studenţi

(Urmare din pag. I-a)

câţiva agitatori pe care, după ce i-a păcălit bine, i-a dat pe mâna călăilor oficiali.

Iată, de pildă, la Iaşi, există o Fundaţie cu numele fostului rege Ferdinand: o construcţie măreaţă, făcută nu din banii acelui rege care s'a făli cu dânsa, ci prin istovirea ţăranului şi muncitorului român. Inăuntrul ei se află o namilă urâtă de bronz, care vrea să eternizeze figura lui Ferdinand asupritorul ţăranilor şi muncitorilor români, şi câteva cărţi fără nicio valoare, absolut inutilizabile, absolut inutile.

Clădirea veche a bibliotecii Universităţii din Iaşi a fost distrusă de incendiu, în timpul războiului, dar cărţile acelei biblioteci au fost salvate în refugiu, şi noi nu aveam unde să le punem la dispoziţia cititorilor. Doi ani de-a rândul reprezentanţii Universităţii din Iaşi au bătut pe la uşile Palatului fără să fie primiţi, doi ani de-a-rândul au cerut cutărui mareşal al palatului... milă pentru cultura Iaşilor, pentru cărţile Universităţii care zăceau în lăzi înverzite de mucegai, şi trufaşele singi regale nici nu voiau să audă de cererile profesorilor, de nevoile voastre ale studenţimii. In cele din urmă, s'a găsit un bătrâni eşean, omde treaba, generalul Sion, care a izbutit, cu mari greutăţi să înduplece forurile superioare ale Palatului de a pune numai jumătate din cladirea Fundaţiei de la Iaşi la dispoziţia bibliotecii universitare. Dar şi această îngăduinţa s'a dat cu limite în timp şi cu condiţia severă, auziţi: „de a continua acolo cultul(?!) fostului rege Ferdinand"!...

Va să zică, dragi studenţi, în Iaşi noştri pe jumătate dărâmaţi din pricina războiului fascist, noi n'am putut găsi puţin adăpost pentru cărţile voastre decât bruiand mari piedici şi cu ruşinoase, umilitoarea condiţie de a împroşţia mai departe printre voi, şi în poporul întreg, minciuna tradiţională, de a face un generos şi binefăcător erou dintr'un amărnic tiran-jefuitor al norodului muncitor.

Iar în anii de secetă, câţi dintre voi nu aţi leşinat de foame, câţi dintre voi nu aţi înţepenit de frig şi câţi dintre voi nu au dat orbul popii din pricina mizeriei? In aceeaşi vreme, fostul rege Mihai, da, „Mihnea" acela al unora dintre voi, poseda şase sute de mii de hectare de pământ, turme nenumărate de oi, cirezi de vite, beciuri pline de vin, magazii umplute cu grâu... şi nici-o farimitura de brânza — ramasa de la câinii lui mari cât viţelii, şi îngrijiţi de guvernante — n'a ajuns până la voi!...

De aceea smulgeţi din sufletul vostru burueiana minciunii monarhiste şi călcaţi în picioare trecutul îndepărtat şi recent al unei istorii falsificate şi mâsluite de nişte tâlhari.

Clădiţi viaţa voastră numai pe cultul raţiunii şi a adevărului. E singura cale a fericirii voastre!

Citiţi OPINIA

Ghiorghi Dimitrov

(Urmare din pag. I-a)

fiind condamnat la 3 ani de închisoare pentru „activitate anti-imperialistă". De aici înainte activitatea sa devine o luptă continuă în slujba clasei muncitoare. In anul 1923 Gh. Dimitrov organizează împreună cu Vasile Collinov eroica răscoală din Septembrie, după înfrângerea căreia emigrează în străinătate la Viena şi Berlin.

La Berlin are loc marele proces al Reichstagului în anul 1933 proces al cărui erou este Dimitrov.

Desigur că amănuntele procesului sunt astăzi încă vii în mintea cetitorilor noştri. La 27 Februarie 1933 izbucnind un incendiu în clădirea Reichstagului (parlamentului) german, incendierea este pusă în sarcina comuniştilor. Dimitrov este şi el arestat. Şi deşi s'a dovedit complecta nevinovăţie a comuniştilor, un uriaş proces este însceneat. Gh. Dimitrov suferă un întreg martiraj prin închisorile hitleriste, fiind supus unui tratament solb fec pe care nici intervenţiile personalităţilor din lumea întreagă ca Romain Rolland, nici atacurile presei democrate nu l'au putut îmblânzi.

La proces însă Gh. Dimitrov devine din acuzat, acuzator. Insuşi Göring este atacat de Dimitrov din boxa acuzaţilor cu celebrele cuvinte: „Vă este frică de întrebările mele domnule preşedinte?"

La proces se dovedeşte înscenarea acuzaţiei şi faptul că Reichstagul fusese incendiat de însuşi hitleriştii care aveau astfel un pretext pentru a putea aresta pe toţi luptătorii de stânga.

Şi cuvintele lui Dimitrov au răsunet atât de puternic în toata lumea încât hitleriştii la putere au fost nevoiţi să elibereze pentru nevinovăţie un trunchi comunist.

Atitudinea lui Gh. Dimitrov a fost atunci exemplul de comportare a comuniştilor în faţa prigoanei care avea să-i urmărească, devenind pildă pentru milioanele de luptători antifascişti din toată lumea.

După eliberarea Bulgariei, Dimitrov este fondatorul Frontului Patriei. Astăzi el este conducătorul partidului muncitoresc bulgar şi prim ministru al Frontului Patriei.

Gh. Dimitrov astăzi la conducerea destinelor Bulgariei, ţară democrată şi prietenă este o chezăşie în plus pentru pace şi libertatea popoarelor din Balcani. Prin conducătorii lor democraţi, ţările mici şi unesc forţele pentrû lupta împotriva imperialismului, pentru pace, democraţie şi progres.

Spiritul progresist al întrecerilor în producţie

(Urmare din pag. I-a)

şi Malaxa constatăm că în prima etapă de întrecere, adică între Ianuarie şi Aprilie 1947, la atelierele Griviţa producţia a scăzut cu 12 la sută. O pierdere gravă, care s'a recuperat în etapa doua şi a treia când s'au înregistrat sporuri masive. Ce înseamnă aceasta? Inseamnă că numai atunci când se lucrează în cadrul unui plan bine conceput şi la reuşita căruia sunt cointeresaţi toţi muncitorii şi tehnicienii, pierderile de producţie sunt înregistrate la timp măsurile de recuperare fiind luate prompt.

Ceia ce s'a întâmplat la atelierele Griviţa e valabil în toate sectoarele de producţie şi de activitate din ţara noastră. Pentru ca să se atingă asemenea rezultate la Griviţa, a fost nevoie ca toata lumea să se pună de acord asupra necesităţei planului şi asupra consensului general al efortului îndreptat în acelaşi direcţie. A fost nevoie să fie înlăturate orice piedică care se punea în calea acestui consens. A fost nevoie să fie înlăturaţi toţi oamenii care întârziau şi sabotau acest consens. Probabil că chiar în timpul lucrului s'au găsit asemenea elemente, care au produs atâta întârziere în prima etapă.

Muncitorii dela atelierele Griviţa ori de fapt muncitorii din toate atelierele şi uzinele care antrenează munca colectiva experimentează practic, avantagiile efortului colectiv şi deaceia combat cu energie orice fel de manifestare individualistă, anarhică şi profitoare. Ei învaţă să conducă, să se conducă, să atace pe duşmani şi să apere bunul interior adică să facă politica, construind locomotive sau bunuri folositoare pentru toată lumea.

Am subliniat un aspect al întrecerilor în producţie pe care-l găsim cât se poate de interesant, întrucât el explica de ce când e vorba să se încredinţeze conducerea principala a unei administraţii, instituţii sau aşezământ de bine public. Republica noastră Populară, apelează în primul rând la muncitorii de fabrică.

Marea conferinţă administrativă dela Bucureşti

(Continuare din pagina I-a)

d-lor miniştri Tecuhari Georgescu, prof. univ. Traian Săvulescu, Daicovici, Geamănău, Popescu, preşedintele I.N.C.O.P.-ului Duşa, etc.

Insuşi d. Prim Ministru Dr. Petre Groza a ţinut să participe, făcând cu acest prilej un expozeu politic asupra noului aşezări de Stat din ţara noastră.

Recensământul

In după amiaza aceleaşi zile a avut loc la Ministerul de Interne conferinţa inspectorilor generali administrativi şi a prefecţilor de judeţ, cari au prezentat rapoarte asupra situaţiei administrative, economice şi politice din judeţe şi circumscripţii.

Discuţiile au fost apoi purtate în jurul problemei recensământului care începe în toată ţara la 25 Ianuarie crt. dându-se instrucţiuni pentru lămurirea populaţiei şi combaterea svonurilor lansate de rămăşiţele reacţionare.

D. A. Golopentia, director general statistic, a făcut o amănunţită expunere în legătură cu operaţiunile de recensământ.

Contra bolilor sociale

Deasemeni, s'a discutat pe larg problema combaterii bolilor sociale în mediul muncitoresc şi în lumea satelor.

In referatul prezentat, d. secretar general dr. Dimitriu, a amintit că, până în prezent activitatea Ministerului Sănătăţii a fost complect anihilată de către fostul ministru de finanţe Alexandrini. Nu s'a făcut aproape nimic.

Astăzi, graţie sumelor alocate de d. Ministru Vasile Luca, a început o puternică ofensivă împotriva maladiilor şi mai cu seamă contra păduchelui, cel mai primejdios agent în propagarea tifosului exantimatic.

*

In continuarea conferinţei, d. Tănăsescu, director general în Ministerul de Interne, a arătat bazele noului legi administrative şi a anunţat că se află în studiu un vast plan de lucru pentru refacerea drumurilor şi tuturor căilor de comunicaţie.

Dela A. R. L. U. S.

Vineri 16 Ianuarie ora 6 dim. Secţia Invăţământ Secundar organizează Conferinţa D-lui Prof. Al. Obreja despre Geografia economica a U. R. S. S.

Secţia magistraţi şi avocaţi

Sâmbăta 17 Ianuarie ora 6 dim. va avea loc conferinţa D-lui Magistrat N. Ţaţomir „Criminalitatea în literatura rusă".

Secţia universit. Artus

Secţia de studii şi documentare a luat iniţiativa de a se ţine un ciclu de referate de interes general în cadrul secţiei universitare Artus.

Sâmbătă 17 Ianuarie ora 19 se va ţine un referat de către dl. stud. Petru Ghiorghiu cu subiectul „Organizarea şi disciplina în muncă".

Veşti din Moscova

(Urmare din pag. I-a)

merg pe margini fără să se înghesuie, o femee mătură meticulos fiecare hârtie ce cade pe jos. La tramvai nu e înghesuială şi oamenii se urcă liniştiţi. In orice local intri cel dintâi observi florile. Nu există masă fără flori şi verdeaţă. Toţi sunt de o politeţă excesivă. Oamenii sunt îmbrăcaţi simplu şi călduros. A început să mi se facă un panariţiu serios la un deget şi mi-a pus un medicament bun de bun că mi-a trecut într'o zi complect".

Cu mâncarea până acum e o jale. După o săptămână nu mai încap în fuste. E ceva grozav cât ne dă de mâncare. Câte 5—6 feluri odată. Se serveşte repede şi frumos. Foarte mult şi fiecare fel este adus pe o altă farfurie.

Fetele ce servesc sunt îmbrăcate în fuste negre şi bluze albe cu şorţuleţe mici albe şi toate sunt frumoase.

Azi de exemplu am mâncat dimineaţa salam cu cartofi cu unt, griş cu sos dulce de fructe şi ceai. Ceaiul nu lipseşte dela nici o masă. La prânz s'a servit supă de legume, friptură cu cartofi prăjiţi, un fel de brânza de oi amestecată cu zahar şi smântână (nu prea-mi place) o chifla cu marmelada şi un pahar de „clei" îi zicem noi. E un fel de sos de fructe ca o beltea e foarte fină şi mie-mi place".

„Sâmbătă seara am fost luată de două comsomoliste drăguţe şi dusa la institut. Aici locuesc în unul din cele 10 oraşele studenţeşti din jurul Moscovei.

In jurul unei academii se clădesc cămine, cantine şi facultăţi şi împreună, alcătuesc un oraşel, are bae comună, poştă, teren sportiv. Azi am văzut terenul de patinaj e o plăcere. In cămin locuesc cam 1600 băeţi şi fete. Eu stau în cameră cu două rusoaice mai în vârstă. Sunt aspirante în ultimii ani. Vorbăreţe şi drăguţe se ocupă mult de mine şi mă servesc mereu cu alte bunătăţi ca ciocolată, mandarine etc. Camera noastră e la etajul II cu un geam mare luminoasă, cu flori în ghiveciu şi destul de mare.

Sunt repartizata la Economia şi planificarea agriculturii la institutul Timiriazev, cel mai mare, mai frumos şi mai bun din Uniune, spun ruşii, va trebui să învăţ serios Franceza, Engleza şi Germana multă Economie Politică, Matematică, Fizică şi Chimia toate în anul I.

„După stabilizare s'au ridicat cartelele şi se găseşte la discreţie pâine albă lux, zahăr, uni, etc.

Deşi departe de ţară în fiecare Duminică se duce specia la Moscova unde se întâlneşte cu grupul de români şi află ştiri din ţară. Colega termină scrisoarea promiţând că ne va mai trimite şi alte veşti dela studenţii români aflaţi la Moscova.

Citiţi „OPINIA"

Viața politică

Frământări
și speranțe deșarte ale foștilor tătărăsceni

In importantul d-sale articol despre „Consolidarea regimului de democrație populară Român" d. ministru Gheorghiu-Dej spune:

„Falimentul politic al întregii reacțiuni, oricare ar fi haina pe care o îmbracă, se vădește din indiferența cu care opinia publică primește încercările grupului Tătărăscu de a se menține la suprafața vieții politice".

Iată o exprimare directă, care înlătură totalmente perspectivele d-lui Petrică Beian.

Și pentrucă de această lipsă de perspective sunt convinși mulți dintre tătărăsceni, nici o mirare că se vorbește de silința unora de a-și găsi plasamente potrivite.

Astfel, se afirmă că foștii miniștri d-nii Gh. Vântu, Radu Roșculeț și C. Teganeanu, împreună cu un grup de parlamentari în frunte cu domnii Bârcă și Paschievici, au angajat discuțiuni cu Partidul național-popular, oferindu-și serviciile.

Însă tătărăscenii au ambiție și ar vrea să trateze dela partid la partid, urmând a fi acceptați în grup, prin „fuziune".

Chestia prezintă dificultăți. La P. N. P. e altă stare de spirit; și se discută dacă cei mult ar putea fi acceptați individual unii dintre tătărăsceni.

Mai realiști, alți tătărăsceni părăsesc arena politică, — cum e cazul organizației de Sibiu, în frunte cu d. Ion Ciolan fost ministru, organizație care s'a auto-dizolvat.

Însă d. Petrică Beian încă persevorează... K.

Cum se plătește impozitul global

Cine intră în această categorie

In cadrul obligațiunilor pe care le au contribuabilii față de fisc, este și plata impozitului pe venitul global.

Pentru exercițiul 1947-948 trebue să facă declarații toți acei cari realizează venituri din proprietățile agricole și cladiri, întreprinderile comerciale și industriale, profesiunile și orice alte ocupațiuni necomerciale. Deasemeni au obligația de a plăti și declara acest impozit dimpreună cu veniturile realizate, salariații publici sau particulari cari se încadrează în prevederile legii.

Veniturile din salarii și pensii intră în compunerea venitului general global reduse cu o treime. Veniturile din salarii și indemnizații care vor intra în compunerea venitului global pe exercițiul 1947 1948 sunt cele rezultate pe intervalul de timp de la 1 Ianuarie 1946 | 31 Decembrie 1946.

Pentru salariații publici sunt impozabile la globul: sumele primite pentru dreptul de autor sau în consiliile de administrație și comitetele de direcție, indemnizațiile primite anterior datei de 1 Septembrie 1946, în afara de cele care au caracter de cheltuială. Pentru salariații particulari legea prevede ca intră în compunerea venitului global și deci sunt impozabile: prima de activitate, ajutorul de Crăciun de Paște, de iarnă, primele de producție și acord, orele suplimentare, gratificațiile și indemnizațiile primite de salariați pe timpul legal de concediu la care au renunțat precum și orice alte indemnizații.

Venitul global pe exercițiul 1947—1948 se transformă în lei stabilizați, iar veniturile care se realizează pe cale de reținere și vărsare sau plată directă sunt acelea din anul calendaristic 1946 transformat în lei stabilizați cu raportul de 60 lei vechi pentru 1 leu nou.

Declarația incompletă este sancționată pe lângă amenda fiscală și cu închisoarea corecțională dela 4—12 ani, iar sustragerea prin nedeclarare dacă totalizează mai mult de 100000 lei, impozit pentru un exercițiu se pedepsește cu 5-20 ani închisoare.

Plata acestui impozit trebue făcută până la 1 Februarie a. c.

Jaf în centrul orașului

O îndrăzneață spargere a fost savârșită în cursul zilei de 14 Ianuarie la locuința d-rei Elena Cârlescu din str. Procopie 17. Răufăcătorii au operat între orele 10 și 12, introducându-se în casă prin forțarea unui geam. Cu acest prilej au sustras toată îmbrăcămintea și lenjeria locatarei.

In reclamația introdusă la Chestura de poliție, pagubașa a precizat și unele bănuieli, astfel că biroul judiciar a și întreprins câteva arestări.

AZI LA TRIANON

copie complect nouă a răsunătorului succes

Vivianne Romance

în

CARMEN

cu JEAN MARAIS cunoscut din filmul „L'eternel Retour"

Complectare: Matchul complect pentru Cupa U. R. S. S. între echipele Dinamo-Spartag

Un inginer dispare
în chip misterios dela un botel din localitate, lăsându-și bagajele

Un interesant caz de dispariție a fost relatat poliției judiciare din localitate, de către direcțiunea hotelului „Astoria" din str. V. Place.

Iată despre ce este vorba: In dimineața zilei de 10 Ianuarie au descins la susnumitul hotel d-nii av. Eorgoci C. originar din C. Lung (Bucovina) și ing. Crațiun Mihai din Iacobeni (Bucovina) ocupând o camera.

In timpul prânzului ambii pasageri au coborât zicând că se duc la masa. Spre seara a revenit numai avocatul și fiind întrebat, a răspuns că inginerul va dormi la niște rude din oraș.

A doua zi, avocatul și-a achitat partea sa din nota de plată atrăgând atenția portarului să aibe grijă de geamandanul prietenului său.

Văzând că inginerul nu mai revine direcțiunea a cerut lămuriri poliției, punându-i tot odată la dispoziție bagajul acestuia.

Cu deslegarea acestui misterios caz a fost delegat comisarul S. Vladescu din brigada poliției de urmăriri, care a întreprins investigațiile de rigoare.

JUDICIARE

Un chef cu urmări dramatice

Mircea Irimiță și Emil Pintilie, ambii din șoseaua Pacurari, cinsteau împreună un pahar de vin în localul Tirchișer din cartier.

La un moment dat, lui Pintilie i s'a părut că prietenul său nu i se adresează cuviincios. Supărat, a scos din buzunar un pumnal și a lovit în mod barbar pe Mircea Irimiță. Apoi a ridicat de sub raft o sticlă de sifon cu care a dat în capul amicului său.

Cazul fiind cercetat de Parchet, dl. prim-procuror a deschis acțiune publică împotriva agresorului, trimițându-l în judecată pentru vătămarea gravă a integrității corporale

Furturi

Au fost trimiși în judecata pentru furt Nina Filipenschi care a sustras lucruri casnice dela d-na H. Spodheim din Aleea V. Alecsandri, Tudor Vladuțanu din Tg. Frumos care a sustras pungi cu 18 mii lei dela consăteanul său Vasile Aanei și C. Pasteru și D. Cocea din com. Lețcani (Iași) care au furat lucruri vestimentare dela I. Onofrei din același comună.

INSPECȚIE la oficiul P.T.T.

Oficiul P. T. T. din localitate a fost vizitat în cursul acestei saptămâni de către o echipa de inspectori din București formată din d-nii: inspector șef Păcuraru, inspector șef Chihaia și controlor Rotaru.

Au fost inspectate în special serviciile de distribuție și cartare a corespondenței, constatându-se o ordine perfectă în activitatea acestor servicii.

In ceeace privește distribuția scrisorilor expresse, s'a constatat ca o astfel de scrisoare expediată din București este predată destinatorului din Iași, chiar a doua zi.

Citiți Opinia

O dragoste puternică
O dramă zguduitoare
O realizare impresionantă este

O viață pierdută

(Le jour se meurt)

cu

Viveca Lindfors

ce va rula

DE LUNI la

3 zile

DOCTOR

S. A. DAVID

Boli interne

și de copii, boli de femei

Venerice, Sifilis

Blenoragia, vindecă radical în 9 ore (Penicilina)

Iași, str. Costache Negri 3 (colț Elena Doamna)

Cons. 8—12 dim. și 2—9 seara

De la Comunitatea Evreilor

Noi epitropi
la Comunitatea Evreilor

Conducerea Comunității Evreilor a fost complectată cu un număr de noi epitropi ca delegați ai Blocului Palestinei muncitoare.

In numărul noilor delegați se află printre alții și domnii Lucaci, Bronz, L. Șulim, Schor, Cinbotaru etc..

In cursul unei viitoare ședințe vor fi fixate atribuțiile noilor epitropi.

Ajutorarea populației paupere

Plenul Comunității Evreilor din Iași întrunit în ședința specială a hotărît ca din fondurile primite recent dela Joint să întrebuințeze o importantă sumă pentru achiziționarea de alimente.

In primul rând vor fi cumpărate importante cantități de cartofi, fasole și făină de porumb.

Toate aceste alimente vor fi distribuite populației paupere din orașul nostru pe măsură ce vor fi colectate.

Zilele și modalitățile de distribuție a alimentelor vor fi anunțate ulterior.

Reorganizarea asistenței la azilul de bătrâni

Zilele trecute s'a purces la reorganizarea și lărgirea comitetului de asistență a Azilului de bătrâni.

In noul colectiv de muncă lucrează în momentul de față 30 doamne care desfășoara o importantă activitate pe tărâmul asistenței sociale.

A fost organizată și o colectă publica; pretutindeni, echipele de colectare au fost primite cu multă bunăvoință de populație.

Până în prezent, rezultatul colectei este destul de mulțumitor; s'a strâns o importantă sumă de bani, alimente și un număr de lețe de perină, cearceafuri și alte obiecte necesare pentru înzestrarea Azilului.

Tot în cursul acestei săptămâni va începe distribuirea efectelor sosite recent din Capitală pentru bătrâni din azil.

Până la 31 Ianuarie 1948
se pot depune declarațiile pe proprietățile clădite
— Cum se face impunerea suplimentară a sporurilor pe chirii —

In orașul Iași, pe lângă cele 5 Circumscripții de Constatare, lucrează actualmente un număr de 10 Instanțe pentru impunerea suplimentară a sporurilor de chirii la clădirile închiriate.

Contribuabilii citați în fața acestor Instanțe de impunere, cari nu se vor prezenta Comisiunilor la locul, ziua și ora fixata în citație, sau nu vor aduce actele cerute, necesare stabilirii venitului imozabil, vor fi impuși în lipsa sau — în lipsa actelor — prin apreciere, aplicându-se și sancțiunile legilor în vigoare.

Debitele astfel stabilite, vor fi urmărite de îndată.

Se menționează că, între obligațiunile de ordin fiscal, pedepsite de legea pentru sancționarea evaziunilor fiscale, sunt și sustragerile dela impozitul pe clădiri prin declararea neexactă și necomplectă care duce la diminuarea impozitelor.

Proprietarii de cladiri, închiriate cari nu au dat declarații de impunere în termen, sunt avertizați să depună aceste declarații, până la 31 Ianuarie 1948, putând astfel evita sancțiunile legilor fiscale.

Ședința Comandamentului Județean pentru însămânțări

Comandamentul județean pentru Însămânțări a ținut o ședința la Camera de Agricultura, cu care prilej s'a expus planul de cultura stabilit pentru primavara anului 1947.

Au fost prezenți d-nii prefect de județ Const. Bordeianu, subprefect de județ Ion Prică, directorul Camerei Damian Cocimaru, Vasile Condrea, dr. Spânu, Ostrovschi, ing. Bocea, Lemnaru, dr. Petruș, Hrimiuc, d-ra ing. Starostin, ajutor de primar N. Macarie, cpt. Mihăiescu, inspector statistic Capata, Știpler, etc.

După discuțiile avute și propunerile făcute în ce privește desfășurarea muncilor agricole, s'a hotărât să se întocmească tabele cu plugarii din jud. Iași, cărora li se vor acorda credite pentru cumpărarea de vite de lapte și tracțiune.

TURNEUL TEATRULUI „MIC" DIN BUCUREȘTI

TEATRUL NAȚIONAL

Miercuri 21 Ianuarie 1948 ora 8 seara precis

EUGENIA ZAHARIA, Fory Etterle, G. Demetru

prezintă

Veste bună

Comedie dramatică de Mircea Ștefanescu

alături de: CATUȘA ELVAS, MARCEL EMILIAN, NICULESCU CADET, MARIA GRECESCU cu întregansamblul și montarea din Capitală

Dir. de scenă PETRU NOVE

Biletele la agenția teatrală „Saturn" Piața Cuza Vodă

Programul viitor la TRIANON

FURAT mașină de scris birou marca Olympia Md. 8. Denunțătorului îi rămâne recompensa.

Adresați Agenției Lemel str. Lăpușneanu 20.

CUMPĂR acordeon adresa lîie Drochioi gara Ungureni jud. Botoșani.

DE LUNI LA „SIDOLI"

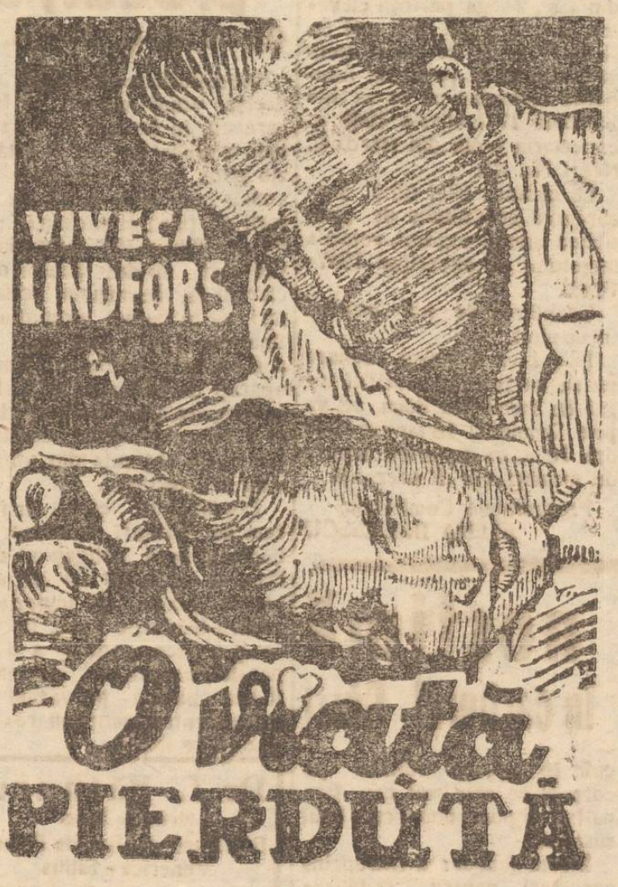

O viață PIERDUTĂ

Un film splendid
Un film pentru femei
O dramă zguduitoare

Saloanele Orfelinatului Evreesc

Duminică 18 Ianuarie 1948 ora 4 p. m.

va avea loc un frumos

Ceai Dansant

organizat de Maternitatea Israelită Iași

Un triumf al ecranului sovietic

Neînfrânții

după celebrul roman a lui Boris Gorbatov

Premieră Luni la CAPITOL

La „Magazinul Popular"

STRADA LAPUȘNEANU

a sosit un mare transport de

Stofe bărbătești Sherg

pentru costume și paltoane

In permanență asortat cu:

Americă

Mătăsuri diverse rochii și lingerie de damă și cămăși bărbătești

Ciorapi bărbătești și copii

Combinezoane și chiloți

Ață de cusut

Se distribue contra cartelă cu puncte

„MAGAZINUL POPULAR" își servește conștiincios clientela

ULTIMA ORA

LUPTA CLASEI MUNCITOARE
împotriva agenților imperialismului

BELGRAD 16. — A apărut ieri Nr. 5 al organului Biroului Informativ al Partidelor Comuniste, „Pentru o pace trainică și o democrație populara".

In articolul „Pentru unitatea clasei muncitoare" se arată cum în perioada de după război, imperialismul are tendința de a domina și a se amesteca în treburile interne ale tuturor țarilor.

Clasa muncitoare care a fost conducătoarea luptei în contra fascismului, este tot prima în lupta contra imperialismului și a agenților de teapa lui Blum, Bevin, Saragot etc.

Clasa muncitoare mobilizează acuma toate popoarele în aceasta lupta contra celor ce vor să-l subjuge. Succesul acestei lupte depinde de unitatea clasei muncitoare care a dus în Italia la mari sucese, în România la instaurarea Republicei și în Franța la izgonirea tradatorilor în frunte cu L. Jouhaux, din rândurile muncitorilor.

O doctoriță se sinucide
înghițind 60 pastile de somnalin și făcându-și 3 injecții cu cloroform

BUCUREȘTI 16 — In camera ei din str. Ghenadie Petrescu nr. 140, a fost găsit cadavrul doctoriței Olga Simionescu.

Fiind anunțată circ. 15 poliție la fața locului au sosit reprezentanții autorităților și medicul legist d. dr. Stănescu.

In urma cercetărilor s'a putut stabili că Olga Simionescu s'a sinucis cu 60 pastile somnalin, făcându-și și injecții cu 3 fiole cloroform.

Pe masa ei de lucru s'a găsit o scrisoare în care arată că gestul se datorește numeroaselor decepții avute în ultima vreme.

FESTIVITAȚILE
în onoarea delegației bulgare
Interesantele declarații ale d-lui Gh. Dimitrov

Cu ocazia dejunului oferit în onoarea sa, G. Dimitrov a ținut un discurs, în care, vorbind despre amiciția tradițională dintre cele doua popoare, a anunțat că astăzi va avea loc semnarea tratatului de prietenie, colaborare și ajutor mutual dintre Republica Populara Română și Republica Populara Bulgara.

Acest tratat va fi adus la îndeplinire însă de muncitorii, țaranii și intelectualii progresiști din cele două țari.

G. Dimitrov a îndemnat apoi popoarele să se debaraseze de dependența de dolari de „doctrina Truman" și „planul Marshall" și să nu se mai subestimeze puterea culturală proprie.

Popoarele noastre nu trebue sa se mai conducă dupa cultura putredă capitalista din Occident, ci trebue să caute orizonturi noi de creație.

Cu privire la proectul unui pod de fier peste Dunare, menit să unească cele doua țari, G. Dimitrov, a spus:

Până atunci să construim un pod viu pentru prietenia popoarelor noastre al culturei și și ținut.

Delegația guvernamentală bulgara a primit apoi pe reprezentanții muncitorimii care i-au înmânat daruri și au asistat la un festival dat în cinstea lor.

Astazi are loc în Piața Victoriei un meeting prezidat de d-na Ana Pauker, la care vor vorbi G. Dimitrov și dl. Dr. P. Groza.

Aseara la orele 8.30 a avut loc la Ateneul Român un festival în cinstea delegației bulgare.

Evaziunile fiscale

BUCUREȘTI 16 — Ministerul Finanțelor a prelungit termenul de declarare a evaziunilor fiscale până la data de 26 Ianuarie 1947.

Serviciul de Control Economic

Toți comercianții, industriașii, firme sociale și individuale, direcții publice comerciale, regii publice și case autonome de orice fel din raza județului și orașului Iași, sunt invitați de a se prezenta la Serviciul Județean de Control Economic, pentru a primi numărul de ordine ce le-a fost repartizat de Ministerul Industriei și Comerțului prin acest serviciu.

Socialiștii bulgari de dreapta
în slujba americanilor

SOFIA 16. — Intreaga presa bulgară comentează discursul ținut alaltăeri de primul ministru care a declarat în Adunare că, în timp ce întreg poporul bulgar lucrează la reconstrucția țării, o mână de oameni în frunte cu leaderul socialiștilor de dreapta Kosta Luceff împiedică reconstrucția, repetând la infinit uzatele plăci de patefon ale propagandei americane.

Mare șomaj la Hollywood
Peste 60 la sută din personalul studiourilor a fost concediat

NEW-YORK 16. — TASS transmite:

Ofensiva reacțiunii în Statele Unite a dus industria filmului american într'un impas. In momentul de față, ea trece printr'o criză economică și ideologică. Producția de filme a descrescut și calitatea lor a scăzut la cel mai inferior nivel.

Regan, președintele corporației actorilor de cinematograf, a declarat că proporțional șomajul este cel mai accentuat în industria de filme. Numai 600 din 8.500 membri ai cooperației au contracte cu studiourile de filme. In ultimul timp unele studiouri au concediat aproape 60 la sută din personalul lor. Salariile celor rămași au fost reduse la jumătate.

Binecunoscutul critic de filme Berns scrie în „New York Herald Tribune" ca una din cauzele situației dezastruoase din industria filmului american este furiosul atac al reacțiunii împotriva elementelor democrate.

Persecuțiile cunoscutului comitet împotriva activității antiamericane a produs panică și a creiat o atmosferă de teamă la Hollywood. Mulți muncitori ai artei filmului au căzut victimă acestui comitet. Barns arată deasemenea ca în ultima vreme numărul spectatorilor la cinematografe a scăzut cu 15 la sută în toată țara.

Politicieni americani
amestecați în afaceri de bursă neagră

WASCHINGTON 16. — Toată presa americană se preocupă actualmente de marea panama din Statele Unite unde o serie de persoane din anturajul președintelui Truman sunt amestecate într'o vastă afacere de bursă neagră.

Se vorbește insistent de demisia ministrului subsecretar de stat de la departamentul Apărării Naționale Edwin Pauley care ar fi principalul vinovat.

Arestarea unui fabricant de săpun din localitate

In baza unei informații precise, organele Serviciului Județean de Control Economic din localitate, a operat o descindere inopinată la fabrica de săpun din str. Halei 4, proprietatea lui Avram Grimberg.

Cu acest prilej, s'a stabilit că d. Avram Grimberg se ocupa cu fabricarea clandestină de săpun, pe care îl plasa prin diverși indivizi cu 600 și 800 lei kg. Față de gravitatea acestor fapte, industriașul a fost arestat, urmând să fie trimis în judecata Instanței de sabotaj.

BUCUREȘTI 16 — Uniunea Sindicatelor textile a deschis la București prima conferința sindicală din acest an, privitoare la mărirea producției.

La aceasta conferința participă delegați ai celor 21 principale fabrici textile din țară.

PIERDUT un bilet pentru un cal sur, precum și buletinul de populație eliberat de Comuna Copou satul Cărlig, pe numele Mateciuc Ioan. Le declar nule.

PUBLICAȚIE

Eforia Școlară a Liceului Industrial de Fete „Sf. Sava" din Iași, roagă părinții elevelor, tutorii și pe toți cei ce se interesează de bunul mers al școlii, să ia parte la Adunarea Generală ce se va ține Sâmbata 17 Ianuarie 1948 în cancelaria școlii din strada C. Negri Nr. 43.

La ordinea zilei fiind descărcarea comitetului de gestiunea anului expirat, votarea bugetului pe exercițiul 1947-1948.

Cooptarea de noi membri în comitet.

In caz că la prima adunare nu se va întruni numărul legal de membri a doua se va ține Duminica 18 Ianuar 1948 ora 10 a. m. cu orice numar de membri vor fi prezenți.

Președintele Comitetului
ELENA BAL LESCU

Declararea producției de vin și rachiu

Viticultorii sunt obligați să declare vinul obținut în fiecare an, în termen de 15 zile dela vinificare și cel mai târziu până la 1 Decembrie al anului respectiv, iar producatorii de țuică și rachiuri, pe masura fabricației bauturilor. Cei care au dat aceste declarații la termenele arătate mai sus în cursul exercițiului financiar 1947|948, sau au dat declarații necesare, vor fi aparați de pedeapsa cu închisoarea, dacă vor declara până la 1 Februarie 1948 cantitățile medii obținute din vinificare sau distilare.

Producatorii care au lipsuri de bauturi spirtoase în depozit, sunt obligați să declare la percepții și să plateasca taxele și impozitele pentru bauturile lipsă, în acelaș termen, pentru a fi aparați deasemenea de sancțiunea penală prevăzută la legea pentru sancționarea evaziunilor fiscale.

Dr. L. Făinaru
Medic de Spital
Boli Interne—Boli de Femei
Venerice - Sifilis
Tratament cu Penicilină
IAȘI, STR. ANAST. PANU Nr. 40
Cons. 8—11 și 3—8

Tentativă de spargere
la magazinul Cooperativei 6 Martie

Eri noapte la orele două, s'a prezentat ofițerului de serviciu din chestura Iași, paznicul cooperativei „6 Martie", relatând că la magazinul de distribuție de lângă Banca Națională, se petrec lucruri ciudate.

De pildă, în timp ce în localul cooperativei un bec care ardea în permanență s'a stins brusc, alaturi în fostul local Waidman sigilat de aproape o lună de zile, se vede lumină. Separat de aceaeta, paznicul a declarat că ar fi auzit niște zgomote suspecte.

In baza celor reclamate s'au deplasat la fața locului comisarul Bahrin și agentul detectiv S. Bordeianu. Intre timp fiind anunțată și direcția cooperativei localul a fost deschis.

Din cercetările preliminare efectuate de polițiști, rezultă că este vorba despre o tentativă de spargere întreruptă de vigilența paznicului. Se pare că spărgătorii nu sunt niște borfași de rând deoarece spargerea poarta pecetea unor specialiști. Astfel aceștia și-au luat toate măsurile de precauție, taind firele electrice și telefonice. După a-ceasta ispravă au făcut o spărtură în zidul dinspre localul fostului restaurant. Au fost însă nevoiți să dispara în grabă. Polițiștii au găsit niște urme, care vor duce în mod sigur la capturarea hoților. Cercetările continuă.

AFACERE LEGALĂ cauta participant 150.000 lei capital fără muncă. Beneficiu 30 la sută plătit lunar.
Adresați 16 Fundacul Buz-

Pățania nostimă
a unui comerciant în cartierul Gării

O interesantă reclamație a fost făcută chesturei de poliție de catre d. Iosef Würmer comerciant din Roman.

Acesta se plânge poliției că, în cursul nopții trecute, a fost maltratat și jefuit de către niște necunoscuți. Iată împrejurările în care s'au petrecut faptele:

Sosind în localitate eri seara, a fost acostat pe str. Gării de către o „dudue" bine, care s'a oferit să-l găzduiască până a doua zi.

Foarte măgulit de cucerire, comerciantul, a invitat gazda la un local. Pe la miezul nopții, bine pus la punct de câțiva litri de vin, reclamantul a fost invitat să mearga la culcare. Își mai aduce aminte că a luat-o înspre str. Zugravi și apoi s'a.... trezit în zorii zilei lângă bazinul de pe str. Zugravi, cu niște cuie în cap, cu vânătăi pe corp și ce este mai rau, fără palton și portmoneul cu bani sustras.

Biroul judiciar a întreprins cercetari pentru stabilirea identității „dudueî" care implicit va duce la lămurirea acestui caz.

Găină friptă
cu mărunțae de aur!

CONSTANȚA 16.— In urma reviziei vamale făcută de organele Serviciului de Control Economic permanent în port, asupra pasagerilor îmbarcați pe vasul „Transilvania", s'a găsit la Jean și Despina Chelpacioglu, 195 grame bijuterii de aur, ascunse într'o găină friptă.

Contravenienții au fost arestați și înaintați Parchetului.

ORA 12

Alți fruntași țărăniști
trimiși în judecată

BUCUREȘTI 16. — Au fost trimiși în judecată 14 fruntași P. N. Ț-iști în frunte cu Emil Ghilezan, pentru uneltiri împotriva Statului.

Noua alcătuire
a instanțelor judecătorești din Iași

BUCUREȘTI 16. — Conform noii organizări judecătorești, iată care este componența instanțelor judecătorești din Iași:

O Curte de Apel cu două secțiuni, 13 magistrați și 32 asesori populari.

Un tribunal cu 23 magistrați și 112 asesori populari.

Chiriașii și evaziunea fiscală

BUC. 16.— Ministerul de Finanțe anunță că chiriașii care nu-și vor plăti impozitele pe chirii, vor fi considerați evazioniști fiscali.

Violent cutremur
de pământ în Islanda

LONDRA 15—Un puternic cutremur a zguduit eri marea insulă din nordul Atlanticului, Islanda. Au fost înregistrate pagube mari și sunt chiar și victime omenești.

Seismografele engleze au înregistrat și în Anglia un ușor cutremur ca efect al puternicului seism din Islanda.

Intinderea grevei
în zona britanică din Germania

BERLIN 16 — Zeci de mii de muncitori sunt în grevă în zona britanică din Germania. Astăzi depun lucrul muncitorii a încă trei mari uzine din Rhur

Grevele sunt o măsură de protest în contra mizeriei și a lipsei de alimente care domnește în această zonă

Cinematograf pe lumină

MOSCOVA 16 — Un savant sovietic Novițchi, a descoperit un sistem care permite rularea filmelor la lumina zilei.

Experiențele cu filmele savantului Novițchi, rulate în săli de cinematograf luminate, au dat rezultate excelente.

ANUL 40 — Nr. 403

ABONAMENTE

Lei 450 . . . . . 6 luni
„ 5.000 întreprinderi, autorităţi pe un an

Atelierele tipografice
IAŞI, STRADA LĂPUŞNEANU Nr. 37

BIBLIOTECA UNIVERSITĂŢII IAŞI

4 Pagini 5 Lei

OPINIA

ZIAR POPULAR COTIDIAN

Duminică 18 Ianuarie 1948

Redacţia şi Administraţia
IAŞI, STR. LAPUŞNEANU Nr. 32

TELEFOANE:
Redacţia. . . Nr. 1209
Administraţia . . „ 2042
Serv. de noapte . . „ 2088

Director C. D. GHIULEA

Educaţie nouă

Sub domnia Hohenzollerilor, poporul român a căpătat o educaţie falşă.

Generaţie după generaţie, tineretul în şcoli, cetăţenii în viaţa publică, învăţau să exagereze virtuţile naţionale şi să subestimeze virtuţile popoarelor vecine.

Printr'un sistem educativ de falş naţionalism, poporul era crescut în sentimente de ură şi vrăjmăşie punându-i-se în faţă, ca ideal naţional, cotropirea ţărilor înconjurătoare, umilirea şi batjocorirea unora dintre vecinii noştrii.

In special, această educaţie de ură şi duşmărie avea ca obiectiv pe bulgari şi unguri, întreţinându-se împotriva lor un sentiment artificial de înstrăinare şi adversitate.

Era metoda clasică a guvernărilor oligarhice-imperialiste, de a diviza şi a duşmăni popoarele, pentru a le stăpâni şi a le exploata cu mai multă uşurinţă.

Inventându-se primejdii externe, creindu-se conflicte artificiale şi neînţelegeri imaginare, regimurile capitaliste abăteau atenţia maselor populare dela adevărata duşmănie dintre exploataţi şi exploatatori, din sânul aceleiaşi comunităţi naţionale.

Pentru concretizarea educaţiei patriotarde, regimul oligarhic săvârşea acte adecvate, de politică externă şi internă, cum a fost războiul nedrept şi nelegal din 1913 împotriva Bulgariei, sau invadarea nejustificată a teritorului maghiar în 1919; şi cum a fost starea de inferioritate impusă populaţiei maghiare din Ardeal, culminând prin bestialităţile săvârşite de gărzile fasciste ale d-lui Maniu în 1944.

Prin instaurarea noului regim democratic popular, s'a pus capăt sistemului educativ de otrăvire a spiritelor şi înduşmănire a popoarelor. Deacum înainte, tineretul va învăţa să-şi

Cr.

(Continuare în pag. I-a)

Lămurirea ţăranilor din judeţ asupra recensământului

Pentru lămurirea ţăranilor asupra importanţei recensământului şi a modalităţii în care trebuesc complectate formularele, echipe de învăţători se vor deplasa Duminică 18 crt. în toate comunele din judeţ unde vor vorbi plugarilor în cadrul unor adunări.

Consiliul naţional al studenţilor la Iaşi

Activitatea profesională. — Activitatea sportivă

Ieri s'au întors în localitate venind din Bucureşti unde au participat la şedinţele comitetului executiv al U.N.S.R. delegaţii studenţilor ieşeni: Ion Solomon, Martin Marcovici şi Ştefan Dolci.

Congresul naţional la Iaşi

Printre hotărârile importante luate la Bucureşti s'a hotărât ca anul acesta congresul naţional al studenţilor să aibă loc anul acesta la Iaşi la sfârşitul lunii Aprilie.

La acest congres vor participa la Iaşi delegaţii studenţilor din toate centrele universitare din ţară, precum şi delegaţii studenţilor din ţările străine.

Activitatea profesională

La şedinţele acestui comitet s'a hotărât ca studenţii să-şi îndrepte toată atenţia spre activitatea profesională. Asistenţa universitară fiind preluată de guvern, studenţii vor putea să-şi îndrească activitatea profesională, culturală şi ştiinţifică.

Se vor lua toate măsurile pentru înzestrarea laboratoarelor cu toate cele necesare astfel ca activitatea ştiinţifică a studenţilor să nu fie stânjenită.

Activitatea sportivă

S'au luat hotărâri pentru încurajarea sportului de masă. Cluburile sportive studenţeşti existente vor fi invitate să se afilieze la secţiile sportive ale facultăţilor existente.

Astfel pe această cale vor primi însemnate subvenţii care vor duce la desvoltarea activităţii sportive studenţeşti. Se preconizează că în fiecare Miercuri după masă studenţii să participe efectiv la diferite sporturi.

Alte hotărâri

La aceste şedinţe s'a făcut un plan de lucru al U.N.S.R. până la 1 Aprilie 1948.

S'au mai luat şi alte hotărâri privitoare la situaţia examenelor studenţilor care nu vor mai beneficia decât de 2 sesiuni de examene.

La consiliul interuniversitar care a avut loc la Bucureşti, din partea Universităţii Ieşene au participat d-nii: rector Leon Balmuş şi Ion Solomon.

Noul sediu al U. N. S. R. Iaşi

Uniunea Naţională a Studenţilor români din Iaşi a căpătat un nou sediu în locaţia fostului hotel Continental din Piaţa Cuza-Vodă. Instalarea în noul sediu a avut loc zilele acestea.

RED.

D'. Prim-Ministru Dr. Petru Groza primind în gara Mogoşoaia pe D'. Gheorghi Dimitrov.

Justiţia nu va mai fi oarbă

Acum vre-o zece ani am asistat la un proces, ca atâtea altele care se judecau pe vremuri cu mile în faţa instanţelor noastre. Era judecat un ţăran de către o secţie oarecare a Tribunalului ieşan pentru o vină mai mult sau mai puţin complicată în legătură cu o pădure a Statului sau aşa ceva. Omul era foarte sărac, nu avea avocat şi se apara singur într'un mod cât se poate de lamentabil. Avocatul din oficiu nu punea nici el nici un fel de pasiune. In general atmosfera întregului proces era deprimantă.

Pentru ca ceia ce impresiona în mod covârşitor, era atmosfera de feudalitate a spectacolului, căci în realitate era un spectacol. Sala tribunalului imitaţie după interiorul unui palat medieval, mobilierul şi robele judecătorilor ţinuta mizera a împricinatului toate la un loc constituiau decorul şi personagiile acestui aspect. Ceia ce complecta isbitor era distanţa dintre judecători şi cel judecat.

Ţaranul era hărţuit din toate părţile. De preşedinte care îi cerea să răspunda cuviincios, de procuror care se dovedea foarte isteţ, de avocaţi care au găsit prilej de onorar şi divertisment şi de public care se distra cumplit. N'aş putea să afirm că măcar unul din toţi cei de faţă inclusiv publicul şi aprozii şi-au dat osteneala să înţeleagă situaţia ţaranului. Ei înşişi în cele din urmă s'a lăsat prinş de joc încetând să se mai apere. Se părea ca un fel de amorţeală îl copleşea. Amorţeală din care n'a ieşit nici măcar la sentinţa care era cât se poate de serioasă. Ceva puşcărie, amenzi, despagubiri etc. Omul a părăsit împleticindu-se sala de judecată.

Rostul articolului nu este de a reabilita pe cel judecat. Poate că fapta lui era într'adevăr condamnabilă. Nu poate avea însă vre-o valabilitate morală un proces desfăşurat într'o asemenea atmosferă. Prea sus şi prea departe erau judecătorii de cel judecat. Prea departe de mediul social al ţaranului, prea departe de mentalitate, de nevoile şi de limba în care se exprima.

Orice observator ştiinţific, adică obiectiv, şi-ar fi dat seama că alta era judecata şi sentinţa dacă s'ar judeca într'o odaie mai puţin pretenţioasă cu judecători îmbrăcaţi ca toată lumea mai puţin solemni şi mai puţin pretenţioşi în jurisprudenţe şi mai ales expresii.

Altfel era curajul, vorba şi ţinuta celui judecat dacă procesul ar fi fost acasă la dânsul.

LUCA MATEI

— Continuare în pag. 2-a —

Evazioniştii devin contribuabili corecţi

Domiciliul fiscal

Preocuparea de căpetenie a tuturor cetăţenilor este astăzi evitarea sacrificiilor prevăzute în legea Nr. 344. Majoritatea cetăţenilor se simt ameninţaţi, pentrucă prostul obiceiu al evaziunii fiscale s'a infiltrat adânc în mentalitatea unora. Fiecare caută astăzi să-şi adune aminitirile pentru a vedea dacă au realizat în decursul ultimilor zece ani, beneficii pentru care nu au achitat cuvenitul impozit. Aşa sunt preocupaţi să ştie dacă în activitatea lor de astăzi nu neglijează unele lucruri de natură să-i pună în conflict cu legea.

Sălile şi biourile Administraţiei Financiare, precum şi cele ale circumscripţiilor de percepţie şi constatare, care cunosc în ultimile zile un adevărat aflux, dovedesc din plin acest lucru.

Cunoaşterea legilor: o datorie elementară

Principiul de drept, — „nimănui nu-i este îngăduit să nu cunoască legea", a început să vede în conştiinţa tuturor, şi ca atare trebue privit cu oarecare îngăduinţă de spirit.

Deopotrivă, contribuabilii conştienţi sau mici sau mari evazionişti doresc să se pună în regulă.

Organele fiscale, sub conducerea şefilor ierarhici, şi-au înţeles misiunea ce le incumbă, depunând eforturi pentru a servi cât mai prompt publicul şi pentru ca intenţiile forurilor conducătoare ale vistieriei ţării să-şi găsească aplicaţiunea.

Domiciliul fiscal

Printre numeroşii contri-

(Continuare în pag. 2-a)

O BIBLIOTECA oferită plugarilor din com. Bosia

Ca urmare a campaniei de însănătăţire întreprinsă de Guvern în toamna acestui an, unele comune s'au evidenţiat prin rezultatele obţinute.

Ministerul Informaţiilor apreciind acest efort care marchează un pas hotărîtor în opera de redresare economică a ţării, a hotărît să doneze ca o recompensă bine meritată, câte o bibliotecă unităţilor culturale (cămine culturale sau cercuri culturale „Astra") din aceste cămine.

Cum în judeţul Iaşi, s'a evidenţiat în campania agricolă comuna Bosia, predarea bibliotecii oferită de Ministerul Informaţiilor se va face Duminică 18 Ianuarie crt. în cadrul unei festivităţi.

După înmânarea cărţilor, în număr de circa 300, va urma o şezătoare cu un bogat program cultural.

RECENSĂMÂNTUL şi sănătatea publică

— Importante precizări ale d-lui dr. Spânu, medicul şef al judeţului

Peste scurt timp vom începe operaţiile de recensământ.

Munca tehnică de pregătire a cadrelor care vor efectua această importantă; acţiune este aproape terminată; toate măsurile premergătoare pentru aceasta, au fost luate din vreme.

Fiecare dintre noi acordă recensământului care se va desfăşura între zilele de 25 Ianuarie—3 Februarie o importanţă deosebită. De data aceasta ei nu va mai fi o simplă formalitate.

*

Pentru a ne lămuri mai bine asupra importanţei pe care o are actualul recensământ pentru ridicarea nivelului sanitar al populaţiei, ne-am adresat d-lui dr. I. Spânu, medic şef al judeţului şi membru în comisia centrală de recensământ pentru judeţul nostru.

Domnia-Sa ne-a declarat printre altele, următoarele:

— „In campania pe care a întreprins-o Guvernul pentru îmbunătăţirea nivelului de trai al maselor populare, ei trebue să cunoască în primul rând numărul exact al populaţiei pe vârste, sex, profesiune etc.

Raţionalizarea asistenţei sociale

Ministerul Sănătăţii dispune în întreaga ţară de un număr de aşezăminte spitaliceşti şi cu timpul, numarul lor va fi desigur mărit după datele statistice care vor rezulta dintr'o cunoaştere exactă a populaţiei. Deasemenea, în mod normal, fiecare circumscripţie medicala trebue să deservească 3-5000 persoane.

In momentul de faţă însa, nu este posibilă încă o justă împărţire a populaţiei în circumscripţii medicale din cauză că nu se cunoaşte numarul populaţiei din diferite circumscripţii.

După ce vor fi efectuate toate operaţiile de recensământ va fi posibila şi o re-

Z. S.

(Continuare în pag. 2-a)

D'. Gheorghi Dimitrov, d'. dr. Petru Groza, d'. ministru Bodnăraş, trecând în revistă garda de onoare pe peronul gării Mogoşoaia.

Realizările democraţiei populare bulgare

de docent A. NOVICEV

Deosebit de impresionante sunt realizările democraţiei bulgare şi ale conducerii ei, în frunte cu Gh. Dimitrov, în cursul anului 1947. Acest an poate fi considerat ca o cotitura în viaţa Republicii Populare Bulgare.

Democraţia bulgară a primit din partea regimului fascist antipopular o moştenire grea. Inapoiată din punct de vedere economic, cu o industrie puţin desvoltată şi o agricultură primitivă, Bulgaria a fost victima capitalului străin hrăpareţ. Profund încrezător în forţele poporului său, guvernul popular al Bulgariei a hotărît să transforme această ţară într'un termen scurt, într'un stat industrial înaintat, independent din punct de vedere economic. După cum a arătat-o experienţa, calea aleasă — acea a democraţiei populare — a fost cea care duce sigur la atingerea acestui scop.

In primul trimestru al anului 1947, s'a adoptat, pentru prima oară în istoria Bulgariei, un plan economic bienal de refacere şi desvoltare a economiei bulgare, de industrializare, electrificare şi modernizare a agriculturii ei. Bilanţul sfârşitului de an a arătat că acest plan se realizează cu succes — cam în proporţie de 90 la sută. In comparaţie cu anul 1946, economia Bulgariei a făcut în 1947 un mare pas înainte. Potrivit datelor preliminare ale Comisiunii de stat pentru planificare, producţia industriala a depăşit în 1947 cu 26 la suta pe cea din 1946 şi cu 30,5 la sută pe cea a anului 1939. A crescut mai ales extracţia de cărbune şi producţia de energie electrica. In timp ce în 1939 se extragea cărbune în valoare de 385 milioane leva, în 1947 s'a extras în valoare de 692 milioane leva. In 1947 s'a furnizat energie electrică pentru 1 miliard 236 milioane leva faţă de 1 miliard 170 milioane leva în 1946, în timp ce în 1939 această sumă a fost de numai 576 milioane leva.

Anul expirat a fost marcat prin terminarea unei serii de întreprinderi şi construcţii importante. Pentru construirea lor s'au investit 34 miliarde 300 milioane leva, adică cu 60 la sută mai mult decât în 1946. A fost pusă în funcţiune marea fabrică de ciment „Vulcan", s'a terminat construirea tunelului Hainboaz în Balcani, a căii ferate Pernik-Voluiak, a câtorva uzine electrice mari, a câtorva canale de irigaţie etc. Câteva zeci de mii de hectare de pământ au fost irigate.

Trebuie să se sublinieze că succesele pe plan economic au fost obţinute în ciuda opunerii înverşunate a reacţiunii internaţionale, care a făcut tot posibilul pentru a compromite refacerea şi desvoltarea economiei bulgare. In acest scop, ea şi-a folosit spi-

— *Continuare în pag. II-a* —

Note zilnice

Expediţiile poştale

Direcţia generală P.T.T. anunţă că a luat măsuri pentru accelerarea expediţiilor poştale.

Era şi timpul.

Pentrucă nu-i tocmai normal ca, deptidă, o scrisoare să facă 6 zile din America la Bucureşti, iar dela Bucureşti la Iaşi... tot 6 zile!

Nu rare ori o scrisoare expediată cu avionul, recomandat-express, ajunge de la Bucureşti la Iaşi tocmai bine în 3 zile!

Foarte originale sunt şi expedifiile ziarelor la abonaţi. Ziarul se confecţionează zilnic, se expediază zilnic şi ajunge la destinaţie când se întâmplă. Deobicei, se predau destinatarului câte două sau trei numere deodată (dacă se predau).

Nu mai puţin originale sunt şi transmisiunile telegrafice. Dela un târg la altul, telegrama ajunge în 24 ore, sau în două zile, sau în trei zile, probabil după buna-dispoziţie a domnului telegrafist.

Oarecare accelerare ar fi utilă; măcar ca telegrama să ajungă la destinaţie cu câteva minute înaintea persoanei care îşi anunţase telegrafic sosirea cu două zile anterioare...

Sperăm că asemenea anomalii vor dispare, în urmă măsurilor de accelerare anunţate de Direcţia P. T. T.

— SPORT —

O interesantă statistică
asupra jocurilor din Divizia B

După cum se știe, în urma deciziei Comitetului Federal, reluarea diviziilor A și B a fost fixată pentru 8 Februarie.

Această dată fiind apropiată, socotim necesar să trecem în revistă turul seriei a II-a a Diviziei B.

— Cele mai multe matchuri câștigate, Metalochimic: 11

— Cele mai puține matchuri câștigate, Dinamo: 1

— Cele mai multe jocuri nule, ARLUS: 7

— Cele mai puține jocuri pierdute, Metalo-chimic și ARLUS: 3

— Cele mai multe jocuri pierdute.

Dinamo: 12.

— Cele mai multe goaluri marcate Metalochimic și U.M. Concordia: 44.

— Cele mai puține goaluri primite, Politehnica: 14.

— Cele mai multe goaluri primite, STB: 45.

— Cel mai bun goal-average, Metalochimic: 2,31.

— Cel mai slab goal-average, STB: 0,28.

— Cele mai repetate scoruri:
2—1 de 17 ori
1—0 de 15 ori
2—0 de 14 ori

Etapa divizionară dela 8 Februarie

Divizia A

Juventus — Oțelul
Unirea tr. — Ciocanul
CFR B — RATA.
Dermata — ASA
Libertatea — CFR T
Jiul — U
Ferar — ITA
CSMM — FC. Ploești

Divizia B seria II-a

Politehnica — Franco-Română.
Concordia — CFR Iași
Metalochimic — CFR Târgoviște.

Eri dimineață delegația Asociației MARATHON a sosit la Râmnicul Vâlcea. Pe peronul gării a avut loc o entuziastă primire făcută lotului ieșean de către gazde. Imediat delegația noastră a fost condusa la hotel. Ieșenii au ramas profund impresionați de organizarea ireproșabilă.

Astazi au început disputarea primelor probe.

In cadrul Cupei Republicei Populare Române

Politehnica
întâlnește pe F.C. Ploești

Comitetul Federal a întocmit programul primei etape a „Cupei R. P. R".

Astfel, la 18 Martie se vor disputa următoarele jocuri:

Astra Moreni-C.F.R. (B).
U. M. Concordia—U.-Cluj.
Metalochimic—C.S.M.M.
Socec—Ferar.
Politehnica Iași—F. C. Ploești.

Delegația A.S. Marathon
a sosit la Râmnicul-Vâlcea

ARLUS — Astra Câmpina
Textila St. Gh. — Textila Buhuși.
Astra Moreni — Danubiana
Dinamo — STB
IAR — Gloria CFR

Csilag

noul antrenor al CFR-ului a sosit joi în localitate. Astăzi trebue să sosească 4 jucători, cu drept de joc imediat, dela Libertatea din Oradea.

H. Ed.

Campionatele de box amator amânate

Campionatele de box care trebuiau să se dispute la București la 25 Ianuarie crt. au fost amânate pentru 1-5 Februarie.

Datorită acestei amânări campionii ieșeni vor putea boxa în cadrul galei dela 25 Ianuarie, cu boxeuri din Brăila.

Conferința secției de Ed. Fizică și Sport CGM

Astăzi dimineața s'a deschis la București într'un cadru festiv conferința secției centrale de Educație Fizică și Sport CGM.

D. prof. Platon Paraschiv, responzabil sindical din Iași participă la conferință.

Turul ciclist R.P.R.

În vara anului 1948 se va relua tradiționalul tur ciclist sub denumirea „Turul ciclist al Republicei Populare Române".

Revista „Stadion" a organizat un concurs pentru premierea celui mai bun traseu instituit de unul din participanții la acest concurs.

Azi și mâine

Au loc alegeri
de asesori populari în județul Iași

Cine sunt prezidenții alegerilor

Azi Sâmbătă 17 Ianuarie și mâine Duminică 18 Ianuarie se efectuiază alegeri de asesori populari în județul Iașul.

Azi, Sâmbătă

au loc, alegeri la judecătoria cu sediul principal Tg. Frumos și vor fi prezidate de dl. jude. Th. Loghin; La sediul secundar Cotnari pendinte de Tg. Frumos și vor fi prezidate de dl. jude. M. Botez din Tg. Frumos;

La judecatoria Belceștl președinte I. Segall.

Le sediul principal Podul Iloaie președinte dl. Mircea Manole; La sediul secundar Focuri, președinte dl. I. Manoliu; la sediul principal Șipote, președinte dl. A. Lucinescu; la sediul secundar Bivolari pendinte de judecatoria Popricani președinte dl. Panait Bombea.

Mâine Duminică

au loc alegerile de asesori la Judecătoria Popricani (sediul principal, în care se include și Țigănași) președinte dl. M. Constantinescu, Judecatoria Voinești (sediu principal), președinte dl. Dimitriu-Pașești, la sediul secundar Bosia, pendinte de Judecătoria I Mixtă-Iași, președinte dl. Virgil Corneanu; la sediul secundar Poeni pendinte de Judecatoria II Mixtă-Iași, președinte dl. G. Anostoiu; la sediul secundar Osoi, pendinte de Jud. II Mixtă-Iași, președinte dl. Corneliu Vlad.

La fiecare sediu principal și secundar se aleg 32 asesori în afară de funcționari publici, cei ce utilizează munca salariata și comercianți.

Din acești 32 asesori, primul președinte al tribunalului Iași desenează prin tragere la sorți, câte 2 asesori și 6 supleanți pentru fiecare sediu. Acești 8 asesori vor funcționa prin rotație câte 3 luni.

Recensământul și sănătatea publică

(Urmare din pag. I-a)

partizare a paturilor de care dispune fiecare spital raportate la numărul locuitorilor din orașele și comunele respective.

Combaterea mortalității infantile

Se știe — continuă d-l dr Spânu, — că cifra reprezentând mortalitatea infantilă este foarte mare. Nu se cunoaște însă numarul locuitorilor la care trebue raportată aceasta cifră. Și tot deaceea nu se știe în care parte a județului în care comuni sau sate trebuie să se îndrepte mai întâi acțiunea viguros începuta în întreaga țara pe tarâmul medicinei preventive și sociale.

Repartizarea medicamentelor

In momentul de față de exemplu, Ministerul Sănătății dispune de suficiente cantități de vaccinuri anti-difterice, anti-variolice etc... După ce organele acestui Minister vor cunoaște numarul exact al copiilor dintr'un centru oarecare, se va putea purcede cu multă ușurință la vaccinarea tuturor copiilor. In felul acesta, mortalitatea infantilă va scadea, cu timpul, în mod simțitor. Având la îndemâna toate datele statistice necesare, se va putea lucra în mod planificat și cu rezultate bune.

La fel, munca medicilor higieniști va fi cu mult ușurată după ce operațiile de recensământ vor fi terminate. De data aceasta, în munca pe care o vor duce se vor servi de date și cifre exacte.

Va putea fi extinsa și acțiunea care s'a început pentru combaterea malariei din diferite părți ale județului. Prin cunoașterea exacta a numarului locuitorilor din diferitele puncte unde această boală face uneori chiar adevarate ravagii, se va putea asigura și cantitățile de medicamente necesare.

In sectorul industrial

Apoi în fabrici, munca pe tărâm sanitar va putea fi dusă cu maximum de eficacitate. Sunt o serie de maladii specifice diferitelor vârste care vor putea fi combătute mai ușor, pe plan general, cunoscând numărul total al muncitorilor dintr'un oraș sau dintr'un sector industrial, pe varste.

Iata o sumedenie de date extrem de prețioase de care avem nevoie în acțiunea întreprinsă și mai ales în viitoarea acțiune pe care o vom duce pentru îmbunatățirea nivelului sanitar al poporului. Deaceia întreaga populație trebue să-și dea tot sprijinul ei pentru executarea în condițiuni cât mai bune a recensământului.

Z. S.

Justiția nu va mai fi oarbă

(Urmare din pag. I-a)

sul. Chiar judecătorii ar fi avut ocazia să prindă din însăși atmosfera înconjurătoare, circumstințele și la nevoie ar fi putut să devie avocatul celui ce se apara atât de stângaci și nu despotul lui.

Iata de ce orice democrat sincer privește cu multa încredere principiile de baza ale noilei reforme a justiției. Reforma care desființează instanțele, purifica aerul în mod artificial tendalizat, îl eliberează pe magistrat de morga, solemnitate teatrala și îi vindeca de orbețe. Noua justiție nu este chemata să facă mai „multă dreptate", ci adevărata dreptate care să nu ție cont de avere, de clasa, de aderențe și prejudecați.

Toți cei chemați să judece pe semenii lor vor arunca hlamidele negre iscusința interpretarilor, conexiunilor conceptuilor și subs diarelor și vor judeca omenește adica de la suflet la suflet.

Justiția prin noua ei reforma devine serioasă, cu ochii bine deschiși și democratică, adică așa cum șade bine justiției unei Republici Populare și progresiste.

Importanta conferință dela Inspectoratul școlar
Conferința inspectorilor școlari primari. Hotărârile luate. Asistența

Miercuri dimineața a avut loc la Inspectoratul regional școlar conferința inspectorilor școlari primari din regiune Iași.

Asistența

Au participat la această conferință d-nii: insp. regional șef O. Teaciuc, insp. g'. adm. M. Arbore, insp. reg. școlar Constantineanu, insp. g-ral Traian Popescu, insp. g-ral Gh. Vieresc u, inspectorii de circumscripție N. Iordachescu, Samoila (Bacău) Pocovnicu (Iași), Roller (particular), Dumitrașcu (Huși) și inspectorii șefi de județ: V. Cozma (Iași), Nicolau (Bacău.) Popa M. (Roman), T. Cehan (Vaslui), P. Bideuța (Botoșani), Pricop (Neamț), și Eminski (Huși).

Desbaterile conferinței

D. insp. regional șef Constantineanu a deschis conferința după care a dat cuvântul d-lui insp. general șef O. Teaciuc care a arătat importanța reformei structurale a învățământului de toate gradele.

Luând apoi cuvântul dl. insp. gl. administrativ M. Arbore, a dat o serie de dispoziții privitoare la bunul mers al învățământului.

Reforma învățământului

Astfel d-sa a cerut ca toate școlile primare să fie prevazute cu biblioteci.

In acelaș timp învățătorii trebuie să treacă la îmbunătățirea frecvenței școlare. Higiena școlară trebuie supraveghiată cât mai atent și serios. In general învățământul primar trebuie să colaboreze strâns cu gimnaziile unice.

Apoi d. insp. reg. șef Constantineanu a facut o expunere asupra conferinței la care d-sa a participat la București. La aceasta conferință au luat parte d-nii subsecretari de stat Vasilichi și Miron Nicolescu, desbatându-se o serie de probleme importante.

Educație și cultură

D-l insp. reg. șef Constantineanu a anunțat primirea unor masuri de aplicare imediata interzicerea categorica a bataii în școli. De asemeni fiecare inspector de județ își va alege câte o școala pentru a o supraveghia direct, școala ce urmează să devie școala model. D-sa a mai insistat și în problema alfabetizării.

D-l insp. g-ral Vieresc u a arătat importanța înființării cercurilor culturale și a cercurilor de studii învățătorești. In continuare d-sa a arătat necesitatea unei pregatiri temeinice tehnice și profesionale a învățătorilor.

La orele 15 conferința s'a închis.

In continuare

Conferința se redeschide la orele 16 sub președinția d-lui insp. g-ral Veresc u. A luat cuvântul d. insp. g-ral Traian Popescu care a dat o serie de importante hotărîri pentru inspectorii de județ. D-sa a arătat modalitățile pentru detașări și repartizări. Urmuz a luat cuvântul d. insp. Iordăchescu care a dat o serie de lamuriri cu caracter administrativ.

Au urmat apoi discuții la care a luat parte întreaga asistență.

Conferința a luat sfârșit la orele 20.

. . . . . .

Prin această conferință de învățământ se consolidează odata mai mult reforma învățământului pusă în slujba poporului pentru ridicarea nivelului cultural al poporului.

Și învățătorii au dat primul exemplu.

M. B.

Evazioniștii devin contribuabili corecți

(Urmare din pag. 2-a)

buabili, care asaltează circumscripțiile de constare, pentru a-și lamuri debitele sau pentru a-și tace declarațiile de impuneri la clădiri, sunt și cetățenii care vin să-și declare domiciliul fiscal. Ei depun aceste declarații la circa de constitare în raza careia se găsește domiciliul lor, declarând și veniturile care le mai au, daca ele sunt la o alta adresa din localitate sau în alta localitate.

Oricine plătește sau este înscris cu un impozit sau care este susceptibil de a plati sau a fi înscris cu vreun impozit, declara domiciliul fiscal. Salariații publici și cei încadrați în contractul colectiv, micii agricultori, pensionarii și batrânii peste 65 de ani, daca nu au venit în afara salariului pentru care platesc impozitele cuvenite, nu declara domiciliul fiscal.

Impozitul mobiliar și pe salarii

Intreprinderile cu salariați sau cetățeni cu personal casnic, întocmesc state de plata, plătind impozitul pe acest venit.

Mai profită de răgazul ce le mai desparte până la 1 Februarie crt, toți aceia care trebuie să plătească impozitul mobiliar pe orice venit provenit din împrumuturi, conturi curente, ipoteci, asociați în participație sau închirieri de întreprinderi și instalațiuni.

Citiți și răspândiți „OPINIA"

Educație nouă

(Continuare din pagina I-a)

prețuiască vecinii, să le aprecieze munca, să colaboreze prietenește pentru a se sprijini reciproc în realizarea operelor de progres uman. Tineretul va cultiva dragostea în locul urei și cuvinta în locul batjocurei.

Și tocmai acesta este unul din rezultatele principale ale regimului democratic: *umanizarea omului* și înaltarea colectivităților la un nobil spirit de generozitate și prietenie.

Pe acest drum de educație nouă a maselor populare, pășește astăzi România republicană, într'o desăvârșită comuniune de sentimente și aspirații cu țările democratice înfrățite.

Și astfel, popoarele răsăritului european vor alcătui o trainică unitate morală de care se vor sfarma neputincioase toate atacurile imperialiste și rău-voitoare ale regimului vechi de înșelăciune de exploatare și de învrăjbire a neamurilor.

Realizările democrației populare bulgare

(Urmare din pag. I-a)

onii săi interni din banda lui N. Petkov. Acești trădători ai intereselor poporului bulgar au sabotat măsurile guvernului au semănat discordie în țara inspirând poporului neîncredere în forțele sale. Dar toate planurile perfide ale acestei bande și ale protectorilor ei din străinătate au eșuat, iar ei și-au primit pedeapsa meritată dela justiția poporului.

O piedică mare în calea refacerii și progresului economic al Bulgariei, a constituit-o secetа de 3 ani ceeace a facut ca planul în domeniul agriculturii să nu fie realizat. Dar cu toate acestea, în comparație cu 1946, producția agricolă a crescut cu 9 la sută. Guvernul popular al Bulgariei a știut să asigure îmbunatățirea situației materiale a oamenilor muncii. Numarul muncitorilor și funcționarilor a ajuns în 1947 la 374.000 oameni, marindu-se cu 79.000 în comparație cu anul 1946. Cantitatea de produse și marfuri repartizate populației a crescut în comparație cu 1946. Astfel, în 1947 s'au repartizat 40 milioane metri de țesaturi de bumbac (față de 29 milioane în 1946), 3 950.000 perechi încălțaminte (față de 2.870.000 perechi), 33.000 tone carne (față de 21.000 tone), 12.000 tone grasimi (față de 6.500 tone) etc. Totodata s'au redus prețurile la 350 articole.

Hotărîrea istorică luată de Marea Adunare Populară în Decembrie 1947 în ceeace privește naționalizarea întreprinderilor industriale, a minelor și a bancilor ce aparțineau capitalului speculativ, care sabota opera de refacere, fiindcă o importantă piedică din calea progresului economic al țării. Aceasta hotărîre a parlamentului a fost întâmpinata cu entuziasm de poporul bulgar.

Timp de peste 50 de ani burghezia bulgară nu a fost în stare să asigure desvoltarea industriala a țării și nici măcar să studieze bogățiile ei. Producția proprie de lemn și oțel era neinsemnata: câte 9 grame de cap de locuitor. Iata „maximul" „desvoltării" industriale, pe care i-a asigurat țării burghezia bulgară! Acum poporul a luat industria în mâni proprii. Se pune capăt anarhiei și dezorganizării în dezvoltarea industriei și a întregii economii. Veniturile realizate din industrie nu vor fi folosite pentru îmbogățirea unui grup de exploatatori, ci vor merge în folosul întregului popor. Naționalizarea industriei particulare și a bancilor nu numai că a creat premizele necesare pentru continuarea desvoltării economiei Republicii și a bunei stări materiale a oamenilor muncii dar a și dat o lovitură mortală bazei economice a reacțiunii din Bulgaria.

Reforma monetară a întărit valuta națională și finanțele țării.

Statul acordă tot sprijinul necesar țăranimii pentru a o scoate pe drumul larg către o viață bună. Țăranimea progresistă a înțeles că singura cale către aceasta este calea cooperației. La sfârșitul anului 1947, în țară erau 576 gospodării agricole cooperatiste de producție cu o suprafață de 190.080 hectare.

Pentru ajutorarea țăranilor și în primul rând a cooperativelor, s'au creat uzine de mașini și tractoare. Cooperativele agricole stau în primele rânduri în ceeace privește îndeplinirea planului și modernizarea gospodariilor. Exemplul lor entuziasmează mii de țărani bulgari.

Adoptarea noii constituții este un eveniment istoric de covârșitoare importanță în viața Republicii populare Bulgare. In mesajul său de Anul Nou, adresat poporului, primul ministru al Republicii Populare Bulgare, Gheorghi Dimitrov a caracterizat astfel noua constituție:

„Constituția Republicii Populare Bulgare, adoptată în unanimitate de Marea Adunare Populara, a întarit cuceririle istorice ale schimbarii de regim din Septembrie, a întarit principiile democrate potrivit cărora întreaga putere emană dela popor și aparține poporului. Cine nu muncește nu mănâncă, munca este factorul social de bază, ea deschide perspectivele unei desvoltari rapide a țării noastre, ale ridicarii nivelului material și cultural al oamenilor muncii dela orașe și sate și ale desvoltarii țării spre socialism".

Pe baza noii constituții se prevede o reorganizare fundamentala a aparatului de stat pentru a-l face într'adevar popular.

S'ar putea vorbi mult despre înfaptuirile democrației populare în Bulgaria pe tarâm cultural. Niciodata nu s'a editat în Bulgaria un numar atât de mare de carți bune ca acum. Arta se apropie tot mai mult de popor. Academia de Științe reorganizată în spirit nou ia parte la munca activă pentru crearea unui stat popular bulgar progresist.

In ciuda cronicănitului corbilor reacționari, politica externă a guvernului Frontului Patriei a asigurat țării succese mari și în acest domeniu îmbunatățind și întarind situația internațională a Bulgariei. Guvernul bulgar a restabilit relațiile diplomatice cu aproape toate țările europene și cu unele țări necuropene. El a încheiat o serie de tratate politice, economice și culturale care vor ușura desvoltarea pașnică a țării și vor mari importanța ei internațională. Tratatul de prietenie, colaborare și ajutor reciproc încheiat între Bulgaria și Jugoslavia are o mare însemnatate nu numai pentru soarta acestor țări, dar și pentru cea a Balcanilor și a întregii Europe ca un factor important ce contribuie la

In afară de terenurile virane

Locuitorii Iaşului

sunt obligaţi să declare şi grădinile din jurul caselor cu întindere mai mare de 100 metri pătraţi

Am anunţat în ziarul nostru că toţi locuitorii oraşului Iaşi care posedă terenuri virane cu întindere mai mare de 100 metri pătraţi sunt obligaţi să declare aceste terenuri la Serviciul Domenii de pe lângă Primăria locală zilnic între orele 8-2 d. a.

Şeful acestui Serviciu ne roagă să arătăm că şi posesorii de grădini din jurul caselor (grădini cu întindere mai mare de 100 metri pătraţi) sunt datori să declare grădinile la acest Birou.

Ultimul termen pentru depunerea declaraţiilor este 20 Ianuarie crt.

Carnet poliţienesc

Locuinţa unui preot devalizată

Preotul Ioan Gheorghiu din str. Ţicău 49, a reclamat poliţiei că în cursul zilei de eri, autori necunoscuţi, profitând de faptul că nu se afla nimeni acasă, i-au devalizat locuinţa. Hoţii au intrat în casă prin ruperea unui lacăt şi au sustras în două geamandane proprietatea păgubaşului, tot ce au găsit îmbrăcăminte şi lenjerie. Reclamantul arată că în afară de îmbrăcăminte, hoţii au furat şi nişte sfeşnice masive de argint.

Un gardian public grav maltratat

In cursul nopţii de 13 Ianuarie crt, gardianul public Pricop Const. a fost alarmat de nişte strigăte de ajutor ce veneau dintr'o casă de pe str. Rosetti.

La început crezând că este vorba despre o simplă ceartă conjugală şi-a continuat revizia postului. Sesizat apoi de nişte împuşcături ce s'au auzit tot din aceiaşi casă, s'a apropiat.

Intrând în casa cu pricina, a găsit câţiva indivizi în stare de ebrietate, care tăbărâseră asupra unei femei. La încercarea sa de a linişti cheflii, învitându-i la poliţie aceştia au sărit asupra sa, lovindu-l grav.

Fiind anunţate organele obştineşti victima a fost transportată la spital, iar agresorii arestaţi.

Ei sunt, Nichifor Mircea, Simionescu Ion, Băbaţ Gh. Niţă D. şi Elbor C-tin.

Cercetările continuă deoarece se pare că aceştia fac parte dintr'o bandă de hoţi.

Arestarea unor hoţi de vite

In urma unui control efectuat de poliţia locală, la nişte hanuri, au fost arestaţi individzii Ariton Vasile, Alex. Ştefănache şi Petre Bologa toţi originari din Vaslui. Aceştia erau urmăriţi de mai multa vreme de poliţie fiind bănuiţi ca autori ai unor furturi de vite comise în cartierul Nicolina.

Arestaţii au recunoscut că au la activ câteva furturi de vite, însa în judeţul Vaslui, nici de cum în oraşelul nostru. Cercetările continuă.

Surprinşi în flagrant delict de furt

Au fost capturaţi de către poliţia judiciară temuţii pungaşi de buzunar Orghidan D. şi Grigoraş Valentin, ambii din Cartierul Obreja 19. Aceştia au fost surprinşi în gara Nicolina în timp ce încercau să sustragă din buzunarul săteanului Barbu Ilum din com. Bivolari, un portmoneu cu acte.

Pungaşii au fost cercetaţi, şi apoi înaintaţi penitenciarului Galata, unde au de ispăşit o pedeapsă pentru fapte similare.

Conferinţa directorilor de şcoli primare

Zilele trecute a avut loc la Iaşi la Inspectoratul şcolar judeţean conferinţa directorilor de şcoli primare.

Au vorbit d-nii inspectori regional şef Constantineanu şi insp. N. Cozma. S'au luat hotărâri şi s'au dus discuţii privind bunul mers al învăţământului.

pacea şi securitatea popoarelor.

Tot astfel este şi tratatul încheiat între Bulgaria şi Albania. Vizita delegaţiei guvernamentale bulgare în România, în frunte cu Gheorghi Dimitrov, este menită să servească aceleiaş cauze de întărire a păcii şi prieteniei cu ţările vecine.

Prin poziţia ei în viaţa internaţională şi prin realizările ei, Bulgaria şi-a ocupat locul său de cinste în rândul apărătorilor păcii şi democraţiei libertăţi şi independenţei popoarelor, în rândul luptătorilor împotriva tentativelor hrăpăreţe ale agresorilor imperialişti.

PIERDUT buletinul de populaţie pe numele Susoi Chiriac Ion, din Tg. Frumos. Il declar nul.

Un funcţionar ceferist din Iaşi vinovat de delapidare

— Cercetările Parchetului —

Parchetul local a înaintat unui cabinet de instrucţie dosarul privind pe Dim. Niculescu, ceferist din Iaşi, care până la începutul lunii Decembrie 1947 a deţinut funcţia de preşedinte al Cantinei Socola.

Cercetările preliminarii efectuate de postul de jandarmi CFR Iaşi au stabilit următoarele: lui Dim. Niculescu i s'a retras atribuţia la sfârşitul lunii Noembrie 1947.

După câteva zile dela retragerea sarcinei de preşedinte al Cantinei Socola, numiţii Nec. Birosan şi D. Chirica, achizitori de produse ai Cantinei, sunt chemaţi de Niculescu, care le cere socoteala de achiziţiile făcute dintr'un fond de 140 mii lei.

Deşi, după cum am arătat, Niculescu nu mai poseda nici o calitate oficială, preia socotelile dela achizitori şi primeşte totodată un rest în numerar de 41725 lei.

Această sumă în loc să fie depusă de Niculescu la Caseria Cantinei, a fost folosită de el parte pentru organizarea unui bal, iar altă parte, în scop personal.

Cercetările Postului de jandarmi CFR-Iaşi conchid ca Dim. Niculescu se face vinovat de delapidare.

Parchetul a dispus să fie cercetată întreaga gestiune a lui Niculescu, pe tot timpul cât a condus Cantina Socola.

Intrarea în vigoare

a noilor timbre pentru impozitul excepţional

Toate ghişeele Administraţiei Financiare şi ale perceptiilor, din Iaşi, au fost suficient aprovizionate cu noile timbre excepţionale.

Comercianţii şi industriaşii, au fost totodată avertizaţi ca puterea circulatorie a tuturor timbrelor Impozitului Excepţional, purtând sursaj 1947 a încetat pe data de 15 Ianuarie 1948.

In consecinţă, toţi cei, ce vor fi găsiţi că au aplicat timbrele vechi după data de 15 Ianuarie 1948, îl se vor anula actele şi li se vor aplica sancţiunile legale.

Trei fetiţe ucise

de explozia unor grenade

Impresionanta nenorocire din localitate. Alţi copii în stare gravă

O groaznică nenorocire s'a petrecut zilele trecute în fundătura Viilor 12, unde în urma unei explozii şi-au găsit moartea trei copii.

Iată împrejurările care au dus la acest tragic desnodământ.

In grădina locuitorului Mihai Pălea, fetiţele acestuia, Ana şi Silvia Pălea în etate de 5 şi 8 ani, se jucau împreună cu Elena Vornicu de 6 ani, Maria Arhiri de 4 ani, Maricica Vornicu de 4 ani şi Veronica Mostea.

Copiii au găsit într'un fost tranşeu, o legătura cu grenade şi necunoscând primejdia au început să le izbească de o piatră.

Două grenade fiind lovite la locul au explodat rănind grav copii şi omorând pe Silvia Pălea. Până să fie transportate la spital, alte două fetiţe, Veronica Mostea şi Maria Arhiri şi-au dat sfârşitul.

Celelalte fetiţe au fost transportate la spital şi sunt puţine speranţe că vor scăpa cu viaţa.

O dragoste puternică
O dramă zguduitoare
O realizare impresionantă este

O viaţă pierdută

(Le joux se meurt)

cu

Viveca Lindfors

ce va rula

DE LUNI la

Sidoli

SE CAUTA

zilnic funcţionari şi funcţionare. Deci atât Dvs. cât şi copii Dvs., pot învăţa în foarte scurt timp şi convenabil fie DACTILOGRAFIA (maşina de scris), fie STENOGRAFIA, CONTABILITATEA CORESPONDENŢA, LUCRARI DE BIROU sau LIMBI STRAINE, ca Engleza, Rusa, Franceza, Germana.

Se eliberează DIPLOMĂ.

Se scrie, se copiază şi se TRADUCE orice acte, corespondenţa, literatura, etc. în şi din toate limbile.

Se multiplica CURSURI pentru d-nii STUDENŢI în orice câte exemplare la o maşina speciala de multiplicat.

Inscrierea la orice oră din zi la: ŞCOALA DE STENODACTILOGRAFIE din strada MUZEELOR Nr. 9 (vis-a-vis de Liceul Oltea Doamna).

Abonaţi-vă la OPINIA

ŞCOALA URBANA DE GOSPODARIE GR. I ŞI II IAŞI
Nr. Ianuarie 15 / 1948

CONVOCARE

Se aduce la cunoştinţa membrilor comunităţii şcolare ca Duminică 18 Ianuarie 1948 la orele 10 dimineaţa, în cancelaria Şcoalei Urbane de Gospodărie Gr. I şi II din Iaşi, va avea loc Adunarea Generală a Comunităţii şcolare la ordinea de zi fiind:

1. Descarcarea Gestiunii Comitetului Şcolar pe exerciţiul bugetar 1945-1946.
2. Votarea proectului de buget pe 1947-1948.
3. Complectarea Comitetului Eforiei Şcolare.
4. Diverse.

In cazul când în această zi nu se va întruni numărul legal de membrii, şedinţa se va ţine în aceiaş loc, la aceiaşi oră Duminică 25 Ianuarie 1948, cu oricare va fi numarul membrilor prezenţi în acea zi.

Preşedinţa Comit. Şcolar,
P. PANAITESCU

Asoc. Comerc. din Industrie şi Comerţ U.S.I.C. Iaşi

CONVOCARE

Convocăm pe toţi Comercianţii din branşele de mai jos în localul Camerei de Comerţ pentru a discuta chestiuni ce-i interesează direct pentru existenţa lor.

Luni 19 Ianuarie ora 19 Com. Coloniale
Marţi 20 " " 19 Vopselarie
Miercuri 21 " " 18 Manufact. şi Galant.
Joi 22 " " 19 Librarie
Vineri 23 " " 19 Cârciumari şi Rest.
Sâmbătă 24 " " 19 Fierarie

COMITETUL

La „Magazinul Popular"

STRADA LAPUŞNEANU

a sosit un mare transport de

Stofe bărbăteşti Sherg

pentru costume şi paltoane

In permanenţă asortat cu:

Americă
Mătăsuri d'varos rochii şi lingerie de damă şi cămăşi bărbăteşti
Ciorapi bărbăteşti şi copii
Combinezoane şi chiloţi
Aţă de cusut

Se distribue contra cartelă cu punctaj

„MAGAZINUL POPULAR" îşi serveşte conştiincios clientela

La magazinul de încălţăminte

I. MORARU

STRADA LAPUŞNEANU Nr. 28

a sosit 1759 kg. talpă (furda)

şi se vinde fără bon la preţul de 233 lei kg. calit. II

şi 128 „ „ „ I.I

Saloanele Orfelinatului Evreesc

Duminică 18 Ianuarie 1948 ora 4 p. m.

va avea loc un frumos

Ceai Dansant

organizat de Maternitatea Israelită Iaşi

O echipă de artişti ai Teatrului Naţional îşi va da binevoitorul concurs

AZI LA TRIANON

copie complect nouă a răsunătorului succes

Vivianne Romance

în

CARMEN

cu JEAN MARAIS cunoscut din filmul „L'eternel Retour"

Complectare: Matchul complect pentru Cupa U. R. S. S. între echipele Dinamo-Sparta

TURNEUL TEATRULUI „ALHAMBRA"

prezintă Luni 26 Ianuarie ora 4 p. m. şi 8 seara

FORMIDABILA COMEDIE MUZICALA

CUCURIGU, BOERI MARI !..

de Puiu Maximilian, N. Kanner şi Ion Ira

Muzica G. DENDRINO. Dansuri H. HARWEY

MUZICI FAST DANSURI

DOCTOR

S. A. DAVID

Boli interne

şi de copii, boli de femei

Venerice, Sifilis

Blenoragia, vindecă radical în 9 ore (Penicilina)

Iaşi, str. Costache Negri 1 (colţ Elena Doamna)

Cons. 8—12 dim. şi 2—9 seara

Asociaţia Comercianţilor din Industrie şi Comerţ U.S.I.C. IAŞI

CONVOCARE

Convocăm pe toţi Comercianţii şi Industriaşii la o constituire, care va avea loc Duminică 18 Ianuarie 1948 în localul Camerei de Comerţ.

La ordinea de zi fiind chestiuni de o importanţă vitală pentru existenţa noastră, rugăm ca nimeni să nu lipsească.

COMITETUL

Programul viitor la TRIANON

Un triumf al ecranului sovietic

Neînfrânţii

după celebrul roman a lui Boris Gorbatov

Premieră Luni la CAPITOL

DE LUNI LA „SIDOLI"

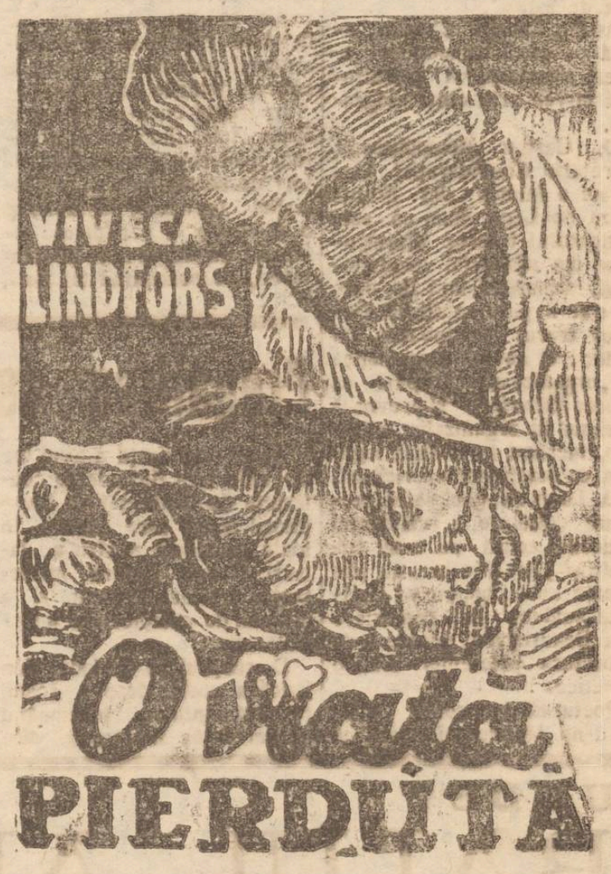

O viaţă PIERDUTĂ

Un film splendid
Un film pentru femei
O dramă zguduitoare

ULTIMA ORA

Armata monarhistă greacă
pusă cu totul sub ordinele anglo-americanilor
Noi succese ale trupelor democrate

ATENA 17. — Eri a sosit în Grecia un nou grup de ofiţeri americani. Aceştia vor fi ataşaţi pe lângă unităţile monarhiste ce luptă în contra mişcării de eliberare. Ei vor purta titlul de consilieri, însă în fond vor conduce operaţiunile.

Guvernul grec a reînoit deasemeni convenţia cu Anglia prin care ofiţerii britanici din Grecia îşi iau obligaţia a instrui trupele guvernamentale greceşti.

*

BELGRAD 17. — Postul de radio „Grecia Liberă" anunţă de la cartierul generalului Markos, următorul comunicat:

Un grup de şoc al forţelor armatei democrate a pătruns în oraşul Salonic distrugând instalaţiile militare din oraş, după care s'a retras. Populaţia din Salonic a primit cu bucurie şi entuziasm pe ostaşii mişcării de eliberare.

In centrul Greciei, forţele de partizani au aruncat în aer două trenuri încărcate cu trupe şi armament monarhist.

*

PARIS 17 — Ştiri din Atena anunţă că în armata monarhistă au izbucnit mari nemulţumiri. Guvernul a fost nevoit să aresteze şi să deporteze 17.000 soldaţi şi 588 ofiţeri care au refuzat să mai lupte. Autorităţile greceşti au mai arestat eri la Atena încă 700 persoane bănuite de comunism

Condamnarea
asasinului unor prizonieri români

VIENA 15. — Un tribunal din Viena a condamnat la închisoare pe viaţă pe Rudolf Beroda care a ucis mai mulţi prizonieri români.

PRIMARUL IAŞULUI
a obţinut la Bucureşti diverse materiale pentru nevoile Municipiului

Dl. A. Paluga, Primarul Municipiului Iaşi, s'a înapoiat ieri din Capitală unde a stăruit pentru soluţionarea unor interese ale Primăriei locale.

D-sa a obţinut 100 becuri pentru Primarie, 250 becuri pentru Uzina de electricitate şi tramvaie şi 40 becuri pentru Intreprinderi e Municipale apă-canal-salubritate.

Deasemeni, d-sa a mai obţinut 200 kg. fier profilat, 500 kg. fier comercial, precum şi încă un camion pentru I.M.I.

Marţi 20 Ianuarie se întruneşte la Ministerul Industriei şi Comerţului comisiunea pentru repartizarea cauciucului cu care prilej se va repartiza şi Primăriei locale câte-va cauciucuri necesare maşinelor primăriei.

Conferinţe la A.R.L.U.S.

A.R.L.U.S. filiala Iaşi resortul cultural Duminică 18 Ian. 1948 ora 5 p. m.

In sala ARLUS str. Păcurari 2, va avea loc comemorarea scriitorului sovietic „Alexei Tolstoi" va vorbi:

D-l conf. univ. N. Catinicenco: „Viaţa şi opera".

Dl. asist. univ. Al. Zacordonet „Creaţie literara a lui Tolstoi"

Din opera lui Alexis Tolstoi va ceti d-l. asist. univ V. Sciurevici.

Intrarea liberă

*

Sindicatul corpului didactic superior organizează Duminica 18 Ian. ora 11 a. m. în sala ARLUS o conferinţă publica cu subiectul: „Critica sovietica şi decadenţi artei burgheze" va vorbi d. prof. univ. Jean Livescu. Intrarea liberă.

*

Conferinţa d-lui magistrat Tăţomir care urma să aibe loc azi după amiază la ARLUS, s'a amânat pentru Marţi 20 c. la orele 10.

Ieri s'a semnat tratatul
între România şi Bulgaria

BUCUREŞTI 17. — Semnarea tratatului de prietenie, colaborare şi asistenţă mutuală între Republica Populară Bulgară şi Republica Populară Română a avut loc ieri la orele 12 în marea sală de festivităţi a Minist. de Externe.

Erau de faţă membrii celor două delegaţii, ai guvernului român şi ai Prezidiumului Republicii.

Tratatul a fost semnat de Gh. Dimitrov şi Dr. P. Groza, iar protocolul economic de Traicio Kostov şi Gheorghiu-Dej.

Textul complect al tratatului şi protocolului precum şi comunicatul comun vor fi publicate simultan la Bucureşti şi Sofia, Duminică 18 Ianuar 1948.

*

BUCUREŞTI 17. — Eri la ora 12 a avut loc în Piaţa Victoriei un mare meeting organizat cu ocazia semnării tratatului de prietenie, colaborare şi asistenţa mutuală între Republica Populară Bulgară şi Republica Populară Română.

O mare mulţime cifrată la sute de mii de cetăţeni au venit să asculte cuvântul d-nei Ana Parker a d-lui Dr. P. Groza şi a marelui şi neînfricatului luptător Gh. Dimitrov.

Vânzători de ziare
Se angajează în condiţiuni avantajoase

Doritorii se vor adresa la Oficiul de Difuzare

Achitarea ratelor
la declaraţiile de stoc

In conformitate cu ordinul telegrafic al Ministerului de Finanţe, Administraţia Financiară din Iaşi face cunoscut celor care au depus declaraţii de stoc, să achite de urgenţă ratele exigibile, cunoscând că neplata în termen a acestor rate va fi sancţionată conform legii evaziunii.

Diferenţiar cilindri,
şi orice piese pentru motocicletă B.M.W 750 cm. R. 71, cumpăr urgent
Adresaţi Stradela Ipsilante Nr 22 (Dl. Aurel)

Un vagon de tramval loveşte o căruţă

Un accident a fost înregistrat eri după amiaza, în localitate.

Tranvaiul cu nr. 14, venind cu viteză pe str. Palat, a ajuns din urmă o căruţă şi izbind-o a sfărâmat-o omorând caii şi rănind grav căruţaşul.

Victima a fost identificată în persoana numitului Şapsa Avram din str. Mitu 18. In stare gravă el a fost transportat la spitalul Ghelerter.

Biroul circulaţiei a întreprins cercetari pentru stabilirea vinovaţilor.

Dr. L. Făinaru
Medic de Spital
Boli Interne—Boli de Femei
Venerice - Sifilis
Tratament cu Penicilină
IAŞI, STR. ANAST. PANU Nr. 40
Ora. 8—11 şi 5—8

ORA 12

Anglo-americanii
îşi fac baze militare în Germania
iar populaţia trăeşte în mizerie

BERLIN 17. — Reprezentantul sovietic în Consiliul Aliat pentru Germania, a depus un protest în contra faptului că în zonele engleză, americană şi franceză nu se face nici denazificarea şi nici demilitarizarea, cele trei puteri urmărind crearea în zonele lor a unor baze militare.

*

MOSCOVA 17.— Gazetele din Berlin publică mereu ştiri despre mizeria care domneşte în zona britanică. La Dorthmund unde anul trecut erau 8000 de bolnavi, sunt astăzi 44.000, majoritatea tuberculoşi din cauza sub aliment aţiei.

Numărul greviştilor din Rhur, care protestează în acest mod în contra mizeriei, s'a ridicat la 150.000.

Călătoria militarilor pe C. F. R.

BUCUREŞTI 17. — Conform reglementării circulaţiei armatei pe C. F. R., în clasa I au dreptul a călători numai ofiţerii dela locotenent-colonel în sus. Restul ofiţerilor vor călători cu clasa II-a, iar trupa şi subofiţerii cu cl. III a.

Călătoriile se vor face numai pe baza formularelor C. F. R.-ului

Avansarea în grad
a invalizilor din război

BUCUREŞTI 17. Ministerul Apărării Naţionale a ridicat cu două grade pe toţi invalizii şi accidentaţii de război. Pensia conform noului grad nu vor primi decât marii mutilaţi, restul fiind socotiţi onorifici şi primind pensia conform vechiului grad.

Sunt exceptaţi de la înaintare cei vinovaţi de crime de război sau de dezastrul ţării.

Manifestaţii anti-britanice în China

PARIS. 17. — La Hong-Kong au avut loc mari manifestaţii anti britanice. Manifestaţii au incendiat clădirea consulatului britanic.

Autorităţile au evacuat cu avioanele populaţia britanică din Hong-Kong.

După jumătate veac de luptă pentru dreptate şi democraţie
Demascarea manevrelor imperialiste

PARIS 17. — TELEPRESS transmite:

Semnalând împlinirea a 50 de ani dela apariţia celebrei scrisori „J'accuse", prin care Emile Zola lua apărarea căpitanului Dreyfus împotriva hotărârii dreptei militariste franceze din acea vreme de a obţine condamnarea lui ziarul CE SOIR aduce o pagină întreagă de acuzaţii, formulate de personalităţi de seamă împotriva „scandalurilor din ziua de astăzi".

Astfel, Charlie Chaplin acuză pe marii oameni de afaceri americani că prostituiază marea artă cinematografică.

D. Gaston Monmonsseau, secretarul Confederaţiei Generale a Muncii din Franţa acuză pe Leon Blum că este instigatorul tuturor disensiunilor din rândurile muncitoreşti, disensiuni fără de care nu s'ar fi putut produce războiul trecut şi invazia lui Hitler: el acuză deasemenea că „organizează grupări ca „Force Ouvriere" şi provoacă sciziune în organizaţia sindicala, lucrând în strânsă legătură cu reacţiunea americana".

D. Louis Aragon, şeful secţiunii culturale a rezistenţei franceze, acuză pe d-nii Bidault şi Jules Moch ca au pus la cale atacul împotriva lagărului sovietic de repatriere dela Beauregard, pentru a da o lovitura prieteniei franco sovietice.

Poetul Eluard scrie: „Acuz pe d-nii Marshal şi Bevin că duc război împotriva unui popor ca poporul grec, care nu a luptat niciodată pentru altceva decât pentru independenţa sa, adică pentru pace".

Alte obiective ale acuzaţilor publicate în CE SOIR sunt: ministerul justiţiei Teitgen, care permite tradatorilor şi colaboraţioniştilor să scape de urmarirea justiţiei speculanţilor să se sustraga pedepsei cuvenite, clerului petainist să se folosească de dogmele religioase ale catolicismului pentru a-şi ascunde sub ele ţelurile politice.

In frunte cu d-rul Jacques Emile Zola, fiul marelui scriitor, numeroşi artişti şi scriitori de seamă membri ai asociaţiei (prietenii lui Zola) şi o delegaţie a partidului comunist au depus flori la Pantheon, pe mormântul lui Zola.

Vizitatorii Statelor-Unite
n'au voe să rostească discursuri!

WASHINGTON 17.— Guvernul nord-american a hotărât să nu acorde viză de intrare în Statele Unite decât persoanelor care vor semna o declaraţie luându-şi obligaţia de a nu ţine discursuri în Statele Unite.

Filme Fotografice
Hârtie Fotografică şi aparat Leica sau contax cumpăr urgent
Adresaţi
Stradela Ipsilante 22
DI AUREL

PIERDUT pe distanţa Cartierul C. F. R. Aurora până la Ciornei un şoşon de dama. Rog găsitorul să-l aducă în Cartierul Aurora Pavilionul D. 1 Elena Soroceanu.

Motociclete româneşti

BUCUREŞTI 17. — Uzinele „I. A. R." din Braşov au început construcţia primelor motociclete făcute la noi în ţară.

Vizita unui fruntaş palestinian

BUCUREŞTI 17. — Eri a sosit în ţara, venind din Ungaria, secretarul partidului comunist palestinian.

Vizita reprezentantului avangardei clasei muncitoare din Palestina contribuie la mobilizarea tuturor forţelor în contra imperialismului anglo-american.

Pregătirea recensământului

Astăzi dimineaţă a avut loc la Prefectura de judeţ o conferinţă de instructaj cu învăţatorii ieşeni care pleacă în toate comunele pentru a lămuri ţaranii asupra importanţei recensământului şi a modului de completare a formularelor.

D. subprefect de judeţ Ion Prică a vorbit despre rostul recensământului, îndemnând pe cei 60 de învăţatori deplini să depună întreaga stăruinţă în activitatea ce o au de dus pe teren.

Au mai luat cuvântul insp. Constantineanu, d nii inspector şcolar Vasile Cozma, Ostrovschi, inspector Teodorescu şi controlor statistic Capata.

DESCHIDEREA cursurilor la Conservator

Direcţiunea Conservatorului „George Enescu" din Iaşi aduce la cunoştinţă că deschiderea cursurilor va avea loc la data de 3 Febr.

Citiţi „OPINIA"

UNDE?
BALUL ARTIŞTILOR
CÂND?

ANUL 40 Nr. 406

ABONAMENTE

450 . . . . . 3 luni

6.000 Intreprinderi, autorităţi pe un an

Atelierele tipografice
IAŞI, STRADA LĂPUŞNEANU Nr. 37

BIBLIOTECA UNIVERSITĂŢII IAŞI

4 Pagini 5 Lei

OPINIA

ZIAR POPULAR COTIDIAN

Marţi 20 Ianuarie 1948

Redacţia şi Administraţia
IAŞI, STR. LAPUŞNEANU Nr. 37

TELEFOANE:
Redacţia. . . Nr. 1209
Administraţia . . „ 2042
Serv. de noapte . . „ 2088

Director C. R. GHIULEA

PALATUL

Un confrate bucureştean relatează, cu un sentiment de satisfacţie, că: „a fost la Palat". E vorba de Palatul Regal din Calea Victoriei, unde a avut loc o recepţie populară cu prilejul vizitei delegaţiei guvernamentale bulgare.

La Palat au mai avut acces şi alţii...

Lucru deosebit de data aceasta a fost accesul liber la Palat al *oamenilor din popor*, fără haine protocolare, fără oprelişti de sentinele, fără controlul şambelanilor şi altor soiuri de servitori cu livrea, freturi şi blazon.

Au venit în chip firesc oameni de diverse profesii, în haina lor de toate zilele, ca să vadă un monument arhitectonic al ţării şi ca atare al întregului popor.

Asemenea vizită populară nu s'a mai pomenit până acum. Fastuosul sediu regesc fusese în întregime sustras din patrimoniul naţional, pentru uzul exclusiv şi distant al unui personaj presupus de drept divin, iar pragul Palatului devenise o barieră strict interzisă maselor muncitoare din această ţară.

Palatul n'a căzut cu hârzobul, din cer; nici nu-şi are misterioase proveniente legendare. E un simplu bun obştesc, făurit cu braţele, cu osteneala şi cu banii poporului de ţărani şi muncitori.

Pentru asemenea operă, —ca şi pentru numeroase alte bunuri înglobate în

C. R. G.

(Continuare în pag. 2-a)

Pentru ce a fost prelungit termenul de depunere a declaraţiilor evazioniştilor

Datoria contribuabililor

— Cine va trebui să depuie suplimente de declaraţii —

Pentruca să se dea posibilitate contribuabililor de orice fel de a se încadra în noua repartizare a sarcinilor fiscale şi în spiritul de sinceritate în îndeplinirea obligaţiunilor fiscale, reamintim cititorilor noştri că dispoziţiunile legii pentru sancţionarea evaziunilor fiscale, dau posibilitatea ca toţi acei ce vor să lichideze evaziunile din trecut şi să evite astfel sancţiunile penale, să facă acest lucru până la data de 1 Februarie 1948, dată până la care trebuie să achite toate impozitele de care s'au sustras până în prezent.

Datoria cetăţenilor

Deoarece, pentru ca impozitele să fie achitate până la data de 1 Februarie 1948, organele fiscale trebuie să dreseze procesele verbale de impunere şi să calculeze impozitele datorate, este necesar ca declaraţiunile contribuabililor privind toate aceste evaziuni fiscale, să fie depuse în termen util pentruca organele fiscale să poată face calculul.

Organele fiscului, sub directa conducere a d-lui Ador Financiar Principal M. Tudor, care controlează permanent această activitate, lucrează în acest scop cu asiduitate.

Organele superioare prelungind termenul de graţie de 15 Ianuarie 1948 a înţeles să vină în ajutorul cetăţenilor. Cetăţenii trebuie la rândul lor să înţeleagă misiunea grea a funcţionarilor fiscali, răspunzând în timpul util, îndatoririlor ce le incumbă.

Suplimente de declaraţii

Deci până la *1 Februarie 1948*, orice contribuabil care nu a depus declaraţie de

(Continuare în pag. 8-a)

S'au unificat Sindicatele magistraţilor şi a funcţionarilor judecătoreşti din Iaşi

— Entuziasta şedinţă dela Palatul de Justiţie. Din cine a fost alcătuit comitetul —

Intr'un cadru entuziast a avut loc Vineri la Palatul de Justiţie o şedinţă importantă în cadrul căreia s'a făcut unificarea Sindicatelor magistraţilor şi a funcţionarilor judecătoreşti din Iaşi.

D-l Grasu din partea Consiliului Judeţean al Sindicatelor a expus momentul politic actual, arătând acţiunea nefastă a monarhiei în România şi demonstrând că prin îndepărtarea regelui s'a înlăturat ultima piedică în propăşirea Statului nostru. Odată cu instaurarea Republicii Populare, drumul pentru întărirea clasei muncitoare cu braţul sau cu mintea este deschis. Rămâne ca această clasă, conştientă de menirea ei să ducă cu hotărâre lupta pentru atingerea ţelurilor ce-i stau în faţă.

Apoi vorbitorul a arătat însemnătatea Sindicatelor subliniind că prin sindicalizare şi prin unitate în luptă, sindicaliştii pot obţine revendicările lor.

După ce a mai vorbit şi dl. C. Idriceanu, preşedintele sindicatului Unic al salariaţilor publici din Iaşi, s'a procedat la alegerea Comitetului Sindicatului magistraţiior şi a funcţionarilor Judecătoreşti din localitate.

Comitetul

are următoarea alcătuire: preşedinte dl. C. Sassu, procuror general al Curţii de Apel, vice preşedinte dl. Virgil Petrescu, prim preşedinte al Tribunalului, şi Ion Palade prim grefier al Curţii de Apel; secretar dl. Al. Vasiliu, şeful Biroului de Cazier al Tribunalului. Membrii în comitet: Anton Andriescu, grefier-şef al Curţii de Apel, N. Ţaţomir jude instructor, Raizu Mahalu. impegată la Curtea de Apel, D. Balan, portărel la Trib. Iaşi, Mihai Franc, prim-procuror la Tribunal; V. Ciobanu aprod la Curtea de Apel; Mircea Manole, jude instructor, Al. Siminel secretar la Parchet, şef mecanic la Uzina Palatului.

Supleanţi:

Olga Niculescu impegată la Tribunal, I, Apostoliu judecător, Vasile Lazanu consilier la Curtea de Apel, Vasile Damian grefier la Tribunal, Andrei Ambrozie grefier şef la Curtea de Apel.

Adunarea învăţătorilor ieşeni pentru alegerea comitetului de organizare a Partidului Unic Muncitoresc

La Liceul Naţional a avut loc adunarea învăţătorilor comunişti şi social democraţi pentru alegerea comitetului organizaţiei Partidului Unic Muncitoresc şi desemnarea delegaţilor la conferinţa judeţeană.

Au luat parte d-nii: inspector g-ral administrativ Chesler, prefect de judeţ Const. Bordeianu, D-tru Zaharia, subprefect Ion Prica, inspector şcolar Costantineanu şi inspector şcolar Vasile Cozma.

Rând pe rând au luat cuvântul d-nii Cozma Vasile, Constantineanu şi Zaharia Dumitru, cari au analizat evenimentele ce au dus la închegarea Partidului Unic Muncitoresc şi au conturat sarcinile viitoare ale învăţătorimei în cadrul Partidului.

D. inspector ad-tiv Chesler a făcut o interesantă incursiune în trecutul mişcărilor muncitoreşti din ţara noastră, a amintit suferinţele ţăranilor exploataţi până la sânge de regimurile reacţionare manifestându-şi apoi suprind erea că, învăţătorii, deşi se trag din lumea satelor lăsate în obscu-

(Continuare în pag. 2-a)

Note externe

O voce din trecut

Zilele acestea generalul de Gaulle a ţinut un discurs-program la Saint-Etienne. Chiar din prima faza a acestui discurs ascultătorii au simţit o adiere a trecutului. Totul în discursul lui de Gaulle, amintea de Hitler înainte de venirea naziştilor la putere.

Ca şi Hitler înaintea urcării sale pe tronul celui de al III-lea Reich, de Gaulle a căzut în păcatul de neiertat al demagogiei sociale. Candidatul la postul de „führer" al Franţei acuză de toate relele Franţei de care sunt responsabile în primul rând cercurile care sprijină şi îl finanţează pe de Gaulle, „regimul partidelor politice" şi „psihologia luptei de clasă".

Pentru desăvârşirea asemănării nu lipseau din faţa tribunei din Saint Etienne decât cătăii în cămăşi brune. Dealtfel ei au fost înlocuiţi cu succes de junii noului partid al lui de Gaulle.

In centrul cuvântării dela Saint-Etenne a lui de Gaulle

(Continuare în pag. 2-a)

Din glorioasa mişcare de partizani călită în lupta antifascistă, s'a născut noua armată populară, apărătoare a păcii, libertăţii şi independenţii poporului bulgar

Anchetele noastre

La „Victoria" planul de producţie a fost depăşit

— Activitatea entuziastă a textiliştilor —

— 6000 kg. bumbac vor fi prelucrate pentru nevoile ţării —

La ţesătura „Victoria", treaba merge din plin. In sala cea mare unde vâjâe maşinile, muncitorii roiesc ca furnicile; le citeşti pe faţă mulţumirea, Nici-o maşină nu stă înţepenită iar bumbac, slavă domnului, magazia de alături e plină.

Pe moşul Gh. Joncu, textilist vechi, îl găsesc tocmai în momentul când descâlcea un fir dela „Karde". Dar să-l întreb:

— „Cum merge treaba la dumneavoastră, moş Gheorghe"?

— „Bine, îmi răspunde el, cu glasul său puternic, acoperind huruitul maşinilor.

Muncim, să mărim producţia. Mai sunt ei, unii care cred că pentru noi „mărirea producţiei" înseamnă o vorbă spusă numai aşa, ca să fie spusă. Noi ştim însă că mărirea producţiei înseamnă mai multe mărfuri pe piaţă, înseamnă belşug pentru cei care muncesc şi înseamnă mai cu seamă stârpirea speculei şi consolidarea stabilizării.

Gh. Joncu îmi povesteşte apoi câteva crâmpee din copilăria lui sbuciumată. Tatăl său îl lua şi pe dânsul să lucreze cu ziua la via unui boier şi din copilărie încă a făcut cunoştinţă cu harapnicul boieresc. De-atunci şi până astăzi însă, multe s'au schimbat şi s'or mai schimba.

Astăzi — îmi spune el, — noi muncitorii muncim pentru noi, pentru mulţime şi nu pentru câţiva. Şi deaceea căutăm să producem cât mai mult şi cât mai bine.

2000 kg. fire în luna Ianuarie peste norma fixată de Minister

Intr'adevăr, muncitorii dela Victoria au reuşit să întrecă planul de producţie pentru Ianuarie. O. B.I.C.-ul a programat pentru luna în curs prelucrarea a 920 kg. bumbac pe zi. Norma a fost depăşită. In momentul de faţă ei prelucrează 1030 kg. fire şi-şi propun ca în cel mai scurt timp să atingă cifra de 1100 kg. fire prelucrate pe zi. In total, pe luna Ianuarie, muncitorii textilişti dela Victoria vor produce cu 2000 kg. fire de bumbac mai mult faţă de plan.

Z. S.

— *Continuare în pag. 2-a* —

Educaţia tineretului

Făurirea unui tineret pătruns de simţul datoriei şi al răspunderii, element activ în munca de refacere a ţarii, iată una din importantele probleme ale prezentului. Căci o nouă aşezare a vieţii, bazata pe dreptatea socială, nu se poate înfăptui dacă se persistă în moravurile vechi şi corupte ale trecutului „istoric".

Transformările sociale de proporţie revoluţionară pe care le parcurgem trebue să-şi găsească ecoul cuvenit desăvârşindu-se în intimitatea conştiinţei fiecărui cetaţean. Din partea tineretului de astăzi aşteptăm în viitor o operă pozitivă pentru prosperitatea şi perfecţionarea continuă a vieţii celor mulţi. Iată dece grija pe care guvernul o manifestă pentru educarea tinerilor ne apare firească.

Ne referim anume la două măsuri recente ale Ministerului Educaţiei, a căror însemnatate nu a fost suficient reliefată.

E vorba mai întâi, de legea pentru organizarea asistenţii studenţeşti, de curând apărută, prin care se creează organe speciale menite să aducă un sprijin real şi constant studenţimii noastre, şi în al doilea rând de acţiunea intreprinsă de Subsecretariatul de stat pentru educaţia tineretului care în urma studiilor şi a referatelor făcute de specialişti a publicat un Indrumător, un fel de manual didactic destinat profesorilor de toate gradele.

Acest îndrumator cuprinde o întreagă serie de norme obligatorii şi de sugestii prin care se urmăreşte a se sădi în cei tineri sentimente puternice de ataşament faţă de înaltele năzuinţi ale omului, convingeri sănătoase întemeiate pe puterea de a judeca limpede, de a recunoaşte şi de a amenda propriile slăbiciuni.

E drept că şi trecutele regimuri afişau un zel deosebit pentru rezolvarea chestiunilor tineretului. Ne sunt încă proaspete în memorie încercările, repetate sub forme care de care mai pompoase şi mai zornăitoare, regisate de meşteri interesaţi şi fără scrupul. Ne amintim lozincile

RADU NOVEANU

— *Continuare în pag. 2-a* —

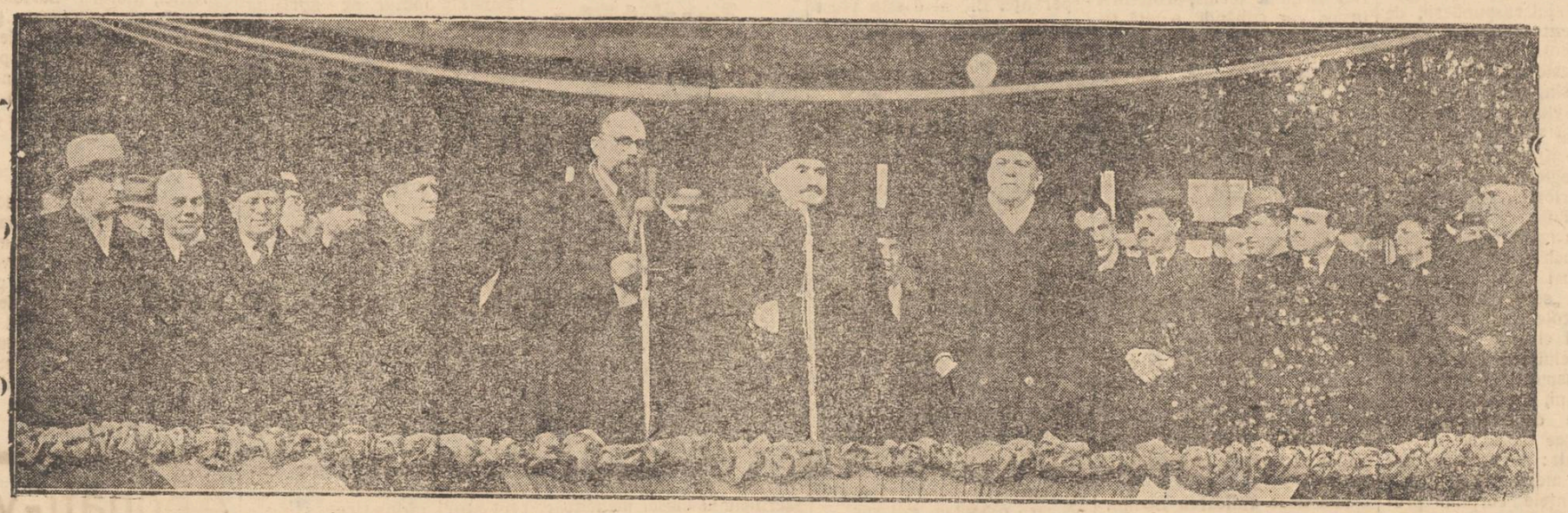

Tribuna oficială la mectingul din faţa g rii Mogoşoaia: dela stânga la dreapta: Gh. Gheorghiu-Dej secretar general al Partidului Comunist Român, Emil Bodnăraş ministrul Apărării Naţionale, Traice Costov vicepreşedinte al Consiliului de Miniştri Bulgar, Vasil Colarov vicepreşedinte şi ministru al Afacerilor Străine, Gh. Pauncev ataşat de presă al Legaţiei Bulgare la Bucureşti, Gh. Dimitrov Preşedintele Consiliului de Miniştri Bulgar, dr. Petru Groza Preşedintele Consiliului de Miniştri Român, Anton Iugov ministrul Afacerilor Interne al Bulgariei, R. Golubovici Ambasadorul Iugoslaviei la Bucureşti

SPORT

Retrospecțiuni

Politehnica

— Cum s'au prezentat studenții în „stagiunea" trecută —

Continuăm astăzi trecerea în revistă a turului Diviziei Naționale B seria II-a, aruncând o privire retrospectivă asupra activității divizionarei ieșene Politehnica.

Activând pentru a doua oară în secunda Divizie a țării. A. S. Politehnica a reușit turul de forță de a se clasa la locul 6 în clasament. Acest simplu fapt, precum și consultarea punctuajului:

15-8-1-6—16: 14—17 pt.

Goal-average 1,14 ne dovedesc cu prisosință valoarea formației studenților ieșeni.

Fără a beneficia de o echipă tehnică, în schimb ajutați de elan, formația ieșeană a realizat câteva succese mari dintre care observăm victoria asupra Textilei Sf. Gheorghe precum și victoriile în deplasare obținute în dauna Astrei din Câmpina și CFR Târgoviște. Iata dealtfel tabelul cuprinzând rezultatele A.S.P.I.-ului.

Danubiana 2-0.
Textila Buhuși 0-3.
Textila Sf. Gh. 1-0.
Astra Moreni 0-1.
Gloria CFR 1-2.
Dinamo 1-0.
Metalo chimic 0-3 parfait.
Concordia 1-2.
A. R. L. U. S. 0-0.
I. A. R. 1-0.
Fr. Română 1-2.
Astra Câmpină 2-1.
CFR Iași 2-0.
CFR Tg. 1-0.
S. T. B. 3-0.

Din examinarea acestui tabel se poate vedea că exceptând ultima parte a campionatului, A. S. P. I.-ul n'a reușit nici o victorie în deplasare. Acest fapt a contribuit ca Politehnica să ocupe la un moment dat (etapa 11-a) locul al 14 lea. In schimb sfârșitul turului găsește pe studenți în revenire de formă, revenire care are drept consecință acumulare de 11 puncte în 6 matchuri, dintre care 3 în deplasare, și ocuparea locului 6 (șase).

Iată și locurile ocupate de A.S.P.I. în decursul celor 15 etape.

4-10-5 8-11-9-12-13-12-11-14-13-10-9-6.

Jucătorii

Punctul forte al echipei studenților a fost apărarea, care s'a dovedit a fi cea mai bună din serie neprimind decât 14 goaluri în 15 matchuri.

Ca portar a activat Alexandru cu excepția câtorva matchuri când a fost înlocuit de Mihăilescu.

Cuplul de fundași Hoissan Iliuțeanu a constituit punctul forte al echipei. Politehnica a făcut o bună achiziție în persoana acestori excelenți jucători.

Linia de mijlocași a fost deasemeni excelentă. In prima parte a campionatului ei a fost formată din jucătorii Schreiner—Vâlvoiu—Popovici.

Apoi prin introducerea lui Vâlsoiu în linia de atac. Popovici a trecut în centru iar postul de half stâng a fost ocupat de Tudor. Dintre acești jucători Popovici a excelat făcând partizi excelente. S'a dovedit a fi jucătorul cu care ne obișnuisem anul trecut. Schreiner și Tudor s'au achitat deasemeni conștiincios de misiunea lor,

Linia de atac a fost punctul slab al formației. Cel mai bun exemplu e faptul că în primele 10 matchuri Politehnica a marcat doar 7 goluri.

Apoi introducerea lui Vâlvoi în centrul liniei de înaintare a schimbat situația. Dealtfel Vâlvoiu a marcat în 5 jocuri 7 goaluri. S'au mai remarcat din înaintași Râșină. Noile achiziții Gologan și Petrescu, care au format aripa dreaptă. Nu s'au putut acomoda astfel că nu au dat randamentul dorit. Extrem de slab a fost Deak, complectând ieșiri din formă.

Speranțe

Cu locul pe care-l ocupă acum precum și cu lotul de jucători pe care-l posedă Politehnica are toate șansele de a se califica pentru viitoarea Divizie B în special și în retour majoritatea partizilor grele le dispută pe teren propriu.

H. Ed.

Vitrina librăriilor

„Pe Donul liniștit"

de MIHAIL SOLIHOV

Este extrem de dificil să scrii despre un singur volum dintr'un roman care numără nu mai puțin de patru. Lipsește perspectiva și spațială și temporală, mai ales de ansamblu, care să poată ușura nu numai atât aprecierile estetice cât cele de ordin moral și social. Este în special dificil a te ocupa de un roman de proporții le „Donului liniștit" operă de mare amploare în ele cărei pagini se succed oameni nenumărați, clase sociale, evenimente politice și militare regimuri și epoci. Un singur volum limitează dintr'odată aspectul general, segmentând unitatea de acțiune în capitole separate.

Dacă însă ne încumentăm a înfrunta această dificultate este din pricină că romanul lui Mihail Solohov oferă posibilitatea de a se trage concluzii și a se formula păreri fie chiar prin optica unui singur volum citit.

Din structura sufleteaăcă a eroului principal, Grigore Melehov, ca și din verificările de început ale cărții „Pe Donul liniștit" deschide ferestre suficient de luminoase pentru a se vedea prin ele concepția morală și socială a autorului precum și temeiurile sale ideologice.

Dintru început cetitorul este tentat să încerce o comparație cu Gogol, cu Taras Bulba. Comparație firească, întrucât și unul și altul operează în același mediu geografic și în aceiaș ambianță socială cu note esențiale și specificații asemănătoare: lumea căzăcească. Dar prin prizma reprezentării generale Solohov arată evident că și-a depășit precursorul. Eliberat de pulberea romantică încă sensibilă în romanul lui Gogol, „Pe Donul liniștit" câștigă în realism și veridicitate. Lipsește eroismul acela grandios, uneori supra uman, din paginele lui Gogol, dar în schimb devine mai susținută preocuparea de a surprinde omul, cazacul obișnuit, nu Hatmanul în haine și comportarea lui de toate zilele.

Paralela se întinde însă și mai departe tot în profitul lui Solohov. In timp ce Gogol își axa romanul mai mult pe baze ideologice limitate, lupta cazacilor împotriva polonezilor pentru independența națională, implicațiile economice și sociale fiind evidente doar în raport cu aceste lupte uneori chiar mai mult religioase decât naționale. Eroii „Donului liniștit" mănâncă, iubesc, și cântă, dar tot odată jinduesc după dreptate și libertate pentru care luptă oricând.

Infiltrațiile revoluționare (prezența fugară a socialistului Stokman și momentul de revelație a-l lui Melehov) sunt strecurate cu abilitate, în gradații dibace, pentruca economia romanului să nu sufere, iar narațiunea să nu-și piardă cursivitatea firească. Ele sunt doar semnele după care volumele următoare se anunță și mai dense și mai închegate sub aspectul realismului social.

Cr.

Examenul de directori de scenă

La București a început examenul pentru calificarea profesiunii de director de scenă.

Comisia a fost formată de d-nii: Niki Atanasiu (președinte), Aurel Ion Maican, Mircea Bârsan, Ion Sahighian, Panait Cottescu (director de scenă la operă) și Ion Iancovescu.

Au fost respinși ca neîntrunind condițiile necesare pentru acest examen d-nii: C. Ramadan, Fory Etterle, N. Gărdescu, Victor Antonescu, Al. Finți, Maria Filotti, Mărioara Zimniceanu, etc. etc... Aceștia au fost respinși pe baza articolului care prevede că acest examen nu este un examen de admitere în profesia ei de calificare.

Au fost scutiți de examen fiind declarați reușiți din oficiu d-nii: N. Kanner, Puiu Maximilian, Ion Talianu. N. Massini, Camil Petrescu, N. Kirițescu, Fernando de Cruceatti, Dubovici, Maretta Sadova, Const Georgescu și N. Stroe.

Examenul continuă și zilele acestea.

Cronica dramatică

Teatrul Național:

„O fată poznașe"

Arta nouă americană a fost strecurată ca zgârcenie în Europa, Un Steinbeck, Hemingway, Priestley sau Orsin Weiles pentru a da exemple din diferite domenii au fost prea puțin difuzați în țările europene, fie pentru conținutul democrat al operelor lor, fie pentru realitățile crude pe care acești autori le prezintă, realități în contradicție violentă cu clișeele colorate ale magazinelor ilustrate pline de imaginele roze ale unei Americi himerice.

Datorită cenzurei exercitată cu o precauție deosebită nu am putut cunoaște mai nimic din problemele grave, din problemele sociale, din luptele de clasă atât de elocvente în țara atotputernicii capitalului, cu toate acestea Bucureștiul prin teatrele sale a dat exemplul justei găsiri a unui gen veritabil de teatru american. Priestley și D'Usseau și Gow au fost autorii ale căror piese au oglindit publicului nostru existența unui teatru american de calitate.

Insă printre piesele difuzate cu scopul de a creia o impresie streină de realități face parte și comedia americană pe care teatrul Național a prezentat-o în premieră „O fată poznașe" piesa lui Norman Krasna este piesa unui Voedevilist american scrisă în ritmul și trepidația unui scenariu de film.

Piesa devine interesantă prin corupția și mentalitatea burgheziei americane. Acțiunile piesei se petrec în timpul războiului recent. In casa unui burghez mijlociu american funcționar la stat; războiul nu a schimbat cu nimic obiceiurile casei. Tatăl citește gazetele, mama își vede de toalete, fiica cea mare își vede de slujbă iar... fiica cea mică cea mai ironizată, cea mai comică ființă a piesei este singura democrată și patriotă. Din piesa, aceasta cel puțin, înțelegem că americanii au făcut războiul scriind poeme soldaților pe front bând Wiski sau făcând farse la telefon.

Atunci când își donează sângele din întâmplare pentru transfuzii, faptul divine de a dreptul eroic.

Este surprinzător că o asemenea piesă a putut fi jucată și apreciată în timpul războiului. Autorul pare a nu a fi avut cunoștință de evenimentele mondiale sau de a le trata pe un ton de cinică ironie. Soldați care se întorc de pe front sunt eroi de operetă de carton venind sau plecând la luptă cu aerul unora care se joacă de-a războiul.

Intriga piesei este aceea a unei farse cu subiect nu mult deosebit de clișeele clasice ale lui Arnold și Bach. Krasna dovedește însă technică și abilitate evoluată având în plus avantajul unui ritm agreabil. Dialogul nu are savoarea nici dantelăria franțuzească, ci humorul este bazat mai ales pe situație. Jucând această piesă în afară de succesul de public Teatrul Național a făcut un act gratuit.

Ar fi trebuit ca direcția de scenă să subînieze printr'o manieră mai caricaturală, evidențiind pe plan satiric lumea ipocrită a eroilor. Regia a compus un spectacol perfect ca sincronizare și mișcare. Dl. Marin Iorda ne-a demonstrat cele mai bune spectaeole ale anului și „O fată poznașe" ne-a dovedit atenția și amănuntul cu care d-sa lucrează un text (cu condiția ca eroii să nu trădeze prea multă studiere a gesturilor).

Un spectacol armonios, cu humor (uneori pantele au fost trădate din pricina trepidației) lipsit însă de o viziune satirico-socială. D-l Iorda a făcut un spectacol apreciabil din punct de vedere scenic, servind pentru a treia oară un text ingrat.

In fruntea distribuției se cuvine să situăm interpretarea personală a D-lui *Ion Lascăr* excelent compozitor de roluri de humor sec și interior. D-l *Puiu Simionescu* care își găsește adevărata sa vocație în comedie a jucat cu mult humor în primele tablouri pentru a trece apoi pe linia unei șarje greșite în cazul d-sale atât de avantajat de un fizic adequat. (Scene cu haina ruptă mult prea exagerată și făcută pentru a câștiga aplauze). Sperăm însă că d-l Puiu Simionescu își va rectifica rolul și nu se va lăsa cucerit de un succes ieftin. D-l *Ionel Mihăilescu* a dovedit înțelegere pentru rol și mai ales mult progres și speranțe. Bill al d-sale a fost un rol pe care-l înregistrăm în carcera tânărului actor.

D-ra *Aurora Ardeleanu* pe care o vedem după mult timp într'un rol de suprafață a dovedit într'o interpretare plină de temperament și tinerețe (mai studiată în atitudinile de ingenuitate puerilă) temelnicia distribuirei d-sale. D-nele Any Braeski (o mamă prea tânără și elegantă) Zoe Caraman (sora cea mare-tânăra americană clișeu), Liana Budescu și d. Dorel Bantaș au complectat cu mai mult sau mai puțin relief textul acestei comedii.

Decorul pe linia convențională a textului. E păcat că tocmai cel mai realizat spectacol din punct de vedere artistic al acestui an a servit un text de o valoare ca aceea pe care o arătam mai sus.

CRONICAR

Citiți Opinia

O voce din trecut

(Urmare din pag. I-a)

era programul reorganizării sindicatelor potrivit așa numitului „principiu corporatist", cu includerea, atât a capitaliștilor cât și a lucrătorilor „pe baze egale". După cuvintele lui de Gaulle, aceasta trebuia să însemne că „în cadrul unui grup de întreprinderi toți cei ce lucrează acolo adică conducătorii, reprezentanții cadrelor de ingineri, tehnicieni și lucrătorii vor stabili în comun, pe baze egale, condițiunile muncii lor și, în special a salariilor". In viitor se intenționează ca reprezentanții unor asemenea corporații să fie incluși în organele puterii de stat și în special, în Consiliul Republicii.

Acesta este cel mai nou program de creare a sistemului corporatist în Franța. El copiază întocmai „Arbeitsfront"-ul hitlerist și „corporațiile fasciste ale lui Mussolini. In Franța se plănuia ceva foarte asemănător prin „Charta muncii" a trădătorului Petain.

Trebue să te miri numai că candidații la posturile de „führer" dau dovadă de atât de puțină originalitate. Oare nu-și dau seama că predecesorii lor nu au fost încă uitați de oamenii simpli din întreaga lume? Popoarele din toate țările—inclusiv poporul francez iubitor de libertate—au cunoscut prea bine în ultimul deceniu fascismul sub toate aspectele lui. Ei nu pot fi înșelați de demagogia fascistă de proastă calitate cusută după catalogul postbelic.

Gr. N.

La „Victoria"

planul de producție a fost depășit

(Urmare din pagina 1-a)

nul stabilit.

Prin acest lucru, ei dovedesc că atunci când se depune o muncă planificată și bine coordonată, planurile de producție pot fi întrecute.

In fruntea muncitoarelor care depun eforturi susținute pentru mărirea producției seaflă Avasilicăi Elena și Pânzaru Ana.

Bumbac din Uniunea Sovietică

Muncitorii textiliști dela „Victoria" mai cunosc un lucru: că fabrica lor lucrează din plin numai datorită bumbacului expediat de Uniunea Sovietică. Cele 68000 kg. bumbac brut care urmează a fi prelucrate la „Victoria" în lunile Ianuarie, Februarie și Martie care sunt trimise în baza acordurilor economice româno-sovietice. Din întreaga cantitate de mai sus, numai 8000 kg. urmează a fi expediate în Uniunea Sovietică sub formă de materiale prelucrate iar restul de 60.000 kg. urmează a fi întrebuințate pentru necesitățile țării noastre.

Imbunătățirea mijloacelor de producție

Textiliștii încearcă în fel și chip toate mijloacele care ar putea duce pe de-oparte la mărirea cantităților de materiale prefabricate și pe de altă parte la îmbunătățirea calității.

Astfel, Moraru Bartolomeu a reușit să imagineze și să construiască o mașină de polizat pentru ascuțitul capacelor. Grație acestei mașini, firul de bumbac ce iesă din mașină este mai fin, mai subțire.

Prin felul cum muncesc prin îmbunătățirea cantitativă și calitativă a muncii lor, muncitorii textiliști dau dovadă, într'adevăr de un nivel politic ridicat; ei dau dovadă de patriotism. Pentrucă patriot este acela care tinde prin munca pe care o depune să îmbunătățească nivelul de trai al poporului. Și de astfel de patrioți are nevoie țara.

PALATUL

— *Urmare din pag. I-a* —

Domeniile Coroanei, — un neam întreg a fost silit să muncească din greu, a fost mințit și exploatat.

Mitul regal avea nevoe de fast și poleială, și de aceia Palatul a căpătat lustru ca în povești. Confratele bucureștean scrie că: „Scara e de marmoră și amintește faimoasa intrare a Operii din Paris. Balustrada care o flanchează e tot din marmoră;

Adunarea învățătorilor ieșeni

(Urmare din pag. I-a)

rantism și mizerie, nu s'a alăturat în decursul anilor clasei muncitoare, în lupta ei pentru libertate.

Astăzi, învățătorimea trebue să fie conștientă de marele ei rol în luminarea copiilor de plugari și de lupta și munca pe care trebue să le ducă pentru întărirea regimului democrat și realizarea victoriei clasei muncitoare.

In acest moment crucial, a încheiat d. inspector Chesler, învățătorimea conștientă și hotărită pentru muncă și jertfă să intre în casa nouă a Partidului Unic Muncitoresc, — detașamentul de luptă și de sacrificiu al clasei muncitoare din România.

Au fost aleși apoi membrii comitetului de organizare a P. U. M. și delegații la congresul județean.

ca și pardoseala fostei săli a tronului; ca și pereții tuturor încăperilor. Peste tot numai marmoră scumpă importată pe vremuri din nordul Europei".

In asemenea construcție lustruită, vă închipuiți câte imense bogății au fost adunate. Și toate, din exploatarea unui popor care a știut să muncească, să flămânzească și să rabde, — fiind cunoscut că risipa unuia presupune sărăcia altuia, iar trândăvia unui parazit social se sprijină pe supra-munca unui rob.

In definitiv, poporul muncitor nu se supără de opere frumoase și monumentale. Dar el e acela care le creiază. Insă înțelege să le creeze pentru obște și pentru posteritate. Poporul a ridicat și va ridica oricând palate somptuoase, pentru întrebuințări artistice, culturale sau administrative, la dispoziția întregei colectivități.

Insă a se sustrage din avutul nației palate mărețe spre a servi ca cuiburi de trândăvie și oprimare, la discreția păpușelor politice și ca o sfidare a maselor necăjite, — e nefiresc și imoral.

Din fericire, s'a pus capăt pentru totdeauna acestei stări pidosnice.

Acuma, poate merge liber la Palat, tot norodul. E dreptul lui, fiindcă e munca și averea lui.

Educația tineretului

(Urmare din pagina 1-a)

bătăioase care se propuneau copiilor spre a fi repetate până la sugestionare, lozincile care le cereau acestora „să moară" pentru diferite persoane învăluite de un nimb artificial, cu străluciri de tinichea. Ne amintim însfârșit de întreaga mascarădă uniformizată menită să-i înșele pe cei naivi pentru a-i manevra după cum cereau interesele „deșteptților", și de spectacolele macabre cu tineri încruntați (parcă parcurseseră în sens invers câteva trepte zoologice), cu mintea încețoșată și voința pervertită care clădeau catedrale pe cer și pe pământ săpau morminte.

Iată cum au știut „profitorii trecutelor regimuri să vegheze asupra tineretului, să-l îndrumeze și să-l ajute. Grija lor era de a falsifica, de a perverti, pentrucă numai așa puteau abate vigilența poporului de la afacerile veroase pe care le încheiau de la spectacolul îmbogățirilor fantastice peste noapte.

Acțiunea desfășurată astăzi, fără sgomot, de Ministerul Educației, țintește să înlăture ultimele reziduri ale diversiunilor propagate pe toate căile în timpul guvernărilor de tip fascist. Ea ține seama de structura sufletească a tinerilor, le încurajează inițiativa și simțul răspunderii, de oarece pentru prima dată tineretul școlar ca și acel universitar este chemat ca să se conducă singur, să-și organizeze activitatea, să se controleze, să se instruiască.

Profesorii sunt—în spiritul noilor reglementări—colaboratorii, prietenii copiilor, stimulându-i fără a porunci, îndrumându-i și sfătuindu-i, fără porniri inchizitoriale. Pedepsele nu mai sunt dictate de profesorii „severi" în numele unor articole reci din regulament, ci chiar de către camarazii celui vinovat, care se pot transpune mai ușor în situația lui, dar care-și dau seama, pe de altă parte, de răspunderea ce le revine.

Mai mult: participarea delegaților aleși dintre școlari la conferințele corpului profesoral, când se întrunește pentru a discuta probleme de educație și disciplină, participare prevăzută de hotărîrile recente, este de o eficiență pedagogică salutară. Elevu nu se va mai simți un nedreptățit, disciplina școlară va fi bazată pe conștiința datoriei și nu pe teamă, profesorii însuși vor dobândi o altă ținută, știindu-se observați de elevii lor nu numai în clasă, dar și în consiliu, în cancelarie.

Totul depinde acum de aplicarea pe teren a acestor principii. Și nu ne îndoim că rezultatele așteptate vor fi obținute, deoarece dispozițiile recente țin seama, cum am arătat de realitatea sufletească a tinerilor, și respectarea lor nu se va face din silă, așa cum se executau dispozițiile „marilor străjeri" de exemplu. Când în loc de convingere și simțul datoriei își face loc frica și sila, când lucrurile se fac de mântuială, numai ca să le fie făcute și intervine șablonul, cea mai bună inițiativă devine searbădă și moare.

Iată dece aplicarea noilor principii pentru educația tineretului este totodată și un examen al înțelegerii și al dragostei profesorilor pentru nobila lor misiune.

Abonați-vă la OPINIA

n cartierul Frumoasa

Primăria va aduce o serie de îmbunătăţiri

Dl. primar Anton Paluga a făcut ieri o vizită în artierul Frumoasa unde cetăţenii din cartier au expus doleanţele lor.

Cetăţenii au solicitat d-lui primar o piaţă de desfacere a alimentelor în cartier ; prelungirea reţelei de lumin', precum şi deschiderea unui magazin de sector al Cooperativei „6 Martie".

Dl. primar a promis că va căuta pe cât posibil să soluţioneze grabnic cererile cetăţenilor din Frumoasa. Piaţa de alimente va fi aranjată cât de curând. In măsura posibilităţilor se va extinde reţeaua de lumină.

Primarul a arătat că în planul de edilitate al Iaşului pentru campania viitoare se va da deosebită importanţă cartierelor muncitoreşti şi cum Frumoasa e locuită în special de ceferişti, desigur că şi acestui cartier i se va aduce însemnate îmbunătăţiri edilitare şi urbanistice.

Carnet poliţienesc

Jafuirea unei biserici din localitate

De câteva zile, brigada de urmăriri a chesturei de poliţie din localitate se află pe urmele unei periculoase bande de spărgători de biserici.

Ultima lovitură banditi au dat-o cu o rară îndrăzneală la biserica 40 de Sfinţi din str. Barthelot, de unde au sustras diferite odoare bisericeşti şi veşminte. Din reclamaţia introdusă de parohul bisericii, reese că spărgătorii s'au strecurat printr'un gemuleţ în locaş, furând o cruce impusă de argint, o cruce şi o broşă pentru icoane, ambele cu pietre preţioase, diferite linguri de argint, prosoape, şervete, până câteva zeci de metri şi suma de 17000 lei din cutia milei. Din investigaţiile întreprinse de poliţia judiciară, identitatea spărgătorilor este cunoscută, astfel că prinderea este o chestie de câteva zile.

Atac banditesc

O agresiune urmată de jaf a fost reclamată Chesturei de poliţie Iaşi de către tinerii Aba Talic din str. Socola 27 şi Paul Feingold din str. Nicolina 14. Aceştia relatează că în seara zilei de 14 Ianuarie crt. trecând pe str. C. A. Rosetti, în dreptul casei cu No. 37 au fost acostaţi de 5 indivizi necunoscuţi şi luaţi la bătae. Incercând să opue rezistenţă, au fost loviţi cu nişte ciomege în cap până ce au fost lăsaţi în nesimţire. Fiind anunţată poliţia, a sosit la faţa locului un gardian, care n'a putut afla mare lucru, deoarece agresorii dispăruseră.

Reclamanţii arată că înainte de a dispare, bătăuşii le-au sustras suma de 57.000 lei, ce o aveau în buzunar.

Biroul Judiciar al Chesturei a delegat pe comisarul Vladescu cu identificarea şi arestarea vinovaţilor.

Prinderea unui spărgător

După o îndelungată urmărire organele Jandarmereşti din localitate au reuşit să captureze pe îndrăzneţul spărgător Petru Urzică originar din com. Dumeşti.

Acesta în complicitate cu alţi doi banditi a terorizat acum un an de zile judeţul şi oraşul nostru. Cea mai îndrăzneaţă lovitură, spărgătorul a dat-o în cursul lunii Aprilie 1947 când cu ajutorul altui individ a spart o magazie a şcolii Miroslava furând o impresionantă cantitate de făină albă. Urmărit de poliţie Urzică a dispărut, plecând înspre Oltenia unde a operat intens. Revenind în localitate a fost prins în gara locală.

A. R. L. U. S. Secţia Inginerii

Conferinţa d-lui prof. univ. Romanovici despre Stahanovism

Joi 15 crt. a conferenţiat în cadrul Secţiei inginerilor a A.R.L.U.S-ului d. prof. univ. Romanovici despre Stahanovism. Conferenţiarul a subliniat faptul că această mişcare care a dus la o mare desvoltare a producţiei sovietice şi care constitue un element care facilitează trecerea dela socialism la comunism, s'a născut din sânul masselor muncitoare, ca rezultat al înaltului lor nivel cultural, tehnic şi patriotic.

După ce arată superioritatea stahanovismului asupra celorlalte sisteme de organizare şi raţionalizare a producţiei industriale şi agricole, d-sa insistă asupra importanţei deosebite pe care o acordă, stahanovismul factorului uman, lucrătorului, de sănătatea, higiena şi desvoltarea intelectuală de care se ocupă în mod deosebit.

Conferenţiarul a sfârşit prin a exemplifica cu cifre rezultatele muncii stahanoviste şi perspectivele acestei mişcări.

UNDE?

BALUL ARTIŞTILOR

CÂND?

Naţionalităţile conlocuitoare şi recensământul

Un articol al d-lui ministru dr. Ludovic Tukatz

D. dr. Ludovic Takats, ministru subsecretar de stat al naţionalităţilor, publică în ziare un articol în care arată însemnătatea recensământului dela 25 Ianuarie pentru naţionalităţile conlocuitoare şi face apel la aceste naţionalităţi să completeze cu sinceritate formularele de recensământ.

Intre altele d. Takats spune:

Pentru naţionalităţile conlocuitoare din România, acest recensământ mai are însă şi o însemnătate specială. Ea izvorăşte din aplicarea principiului egalităţii de drepturi pentru toţi cetăţenii români, fără deosebire de rasă, naţionalitate, limbă sau religie, egalitate asigurată prin noulle legiuiri democratice ale Statului Român şi în primul rând prin Statul Naţionalităţilor.

In regimul democraţiei în care egalitatea de drepturi pentru toţi cetăţenii este un principiu de guvernare, datele reale şi sincere ale recensământului de acum, nu vor servi ca în trecut la oprimarea naţionalităţilor ci dimpotrivă, pentru a ajuta desvoltarea lor pe toate tărâmurile de viaţă şi de activitate.

Republica Populară Română se întemeiază pe puterile adevărului şi ale dreptăţii. Complectarea sinceră a formularelor de recensământ este nu numai o datorie generală cetăţenească, dar şi o datorie specială a fiecărui cetăţean aparţinând naţionalităţilor conlocuitoare. Pentrucă numai aşa se va cunoaşte tăria şi situaţia reală a naţionalităţilor, şi numai bazate pe această cunoaştere, autorităţile Republicii Populare Române vor puteă asigura deplinătatea folosirii de către naţionalităţi a drepturilor garantate de legi pentru desvoltarea, înflorirea şi întărirea propriei lor vieţi naţionale, care în acelaş timp constitue unul dintre factorii cei mai importanţi ai desvoltării, înfloririi şi întăririi democraţiei şi Patriei comune.

Importante lămuriri asupra impozitului comercial

— Registrele şi piesele justificative vor fi păstrate 10 ani —

Comercianţii şi industriaşii au următoarele obligaţiuni în legătură cu impozitul comercial faţă de aplicarea legii pentru aşezarea contribuţiunilor directe asupra veniturilor şi legii pentru sancţionarea evaziunilor fiscale.

Toţi contribuabilii comercianţi şi industriaşi, fie persoane fizice, fie societăţi sub orice formă, care au realizat în cadrul prevederilor art. 30 din legea pentru aşezarea contribuţiunilor directe, venituri ce n'au fost declarate şi impuse, în total sau în parte, pe timp de 10 ani în urmă, deci cu începere dela 1 Aprilie 1937, până la zi, sau dela data de 1 Aprilie 1945, dacă au plătit taxa de amnistie prevăzută de legea din 3 Mai 1945, sunt obligaţi a declara, până la data de 15 Ianuarie 1948 veniturile reale sustrase dela impunere şi a plăti până la 1 Februarie 1948 cu majorările legale, impozitele la veniturile reale declarate.

Cei care nu vor declara şi achita impozitele sustrase în termenele fixate, vor suferi, pe lângă sancţiunile fiscale şi pedeapsa penală după natura infracţiunii — delict sau crimă de sabotaj.

Incepând dela data de 29 Decembrie 1947, toţi comercianţii şi industriaşii impozabili conf. art. 30 din legea pentru aşezarea contribuţiunilor directe, sunt obligaţi a înfiinţa şi a conduce evidenţe şi registre.

— cei cu venituri impozabile până la 100.000 lei, registru special de intrare şi ieşire prevăzut de art. 41 pct. 6 din legea contribuţiunilor directe ;

— cei cu venituri impozabile peste 100.000 lei, registrele comerciale prevăzute de Codul de Comerţ.

Registrele vor fi ţinute regulat vor cuprinde totalizarea operaţiunilor efectuate şi înregistrările se vor face numai pe baza actelor justificative reale.

Comercianţii impuşi cu venitrri mai mari de 50.000 lei anual şi contabilii care vor introduce în registre operaţiuni care nu corespund realităţii, precum şi orice comerciant şi industriaş indferent de venitul la care este impus, care va arăta sau primi facturi fictive, care nu au fost emise pentru operaţie reală, sau în care vânzătorul sau cumpărătorul nu sunt în realitate cei arătaţi în factură, pe lângă sancţiunile fiscale, vor fi pedepsiţi cu pedeapsa prevăzuţi pentru crimă şi sabotaj.

Registrele comerciale şi piesele justificative vor fi păstrate 10 ani de zile.

Pierderea nejustificată a registrelor şi pieselor anexe se va pedepsi cu sancţiunile prevăzute pentru crime de sabotaj.

Meseriaşii supuşi obligaţiunii înfiinţării şi conducerii registrelor sunt supuşi la aceleaşi obligaţiuni şi vor fi sancţionaţi cu aceleaşi pedepse ca şi comercianţii şi industriaşii.

Industriaşii, comercianţii şi meseriaşii impuşi după venitul peste lei 500.000 anual, care până la 29 Decembrie 1947 nu au înfiinţat registrele obligatorii, le puteau înfiinţa fără sancţiuni penale până la data de 9 Ianuarie 1948.

Industriaşii, comercianţii şi meseriaşii sunt obligaţi a declara până la 1 Februarie 1948, domiciliul fiscal, conform art. 8 din legea pentru sancţionarea tevaziunilor fiscale.

Comercianţi trimişi în faţa instanţelor de sabotaj

Dl. judecător Pohonţu, magistrat delegat pe lângă Serviciul Judeţean de Control Economic, a dispus trimitere în judecată Instanţei de sabotaj a următorilor vinovaţi :

Vasile Arvinte, cârciuma din com. Voineşti pentru faptul că n'a prezentat cu prilejul unui control facturile de mărfuri, nu poseda registrele legale şi nu avea mărfurile afişate.

Tincu Gh. din com. Podulloaei pentru faptul că a fost surprins de controlorul C. Iftimie în timp ce transporta o căruţă de porumb, fără a poseda autorizaţia respectivă.

Pentruce a fost prelungit termenul de depunere a declaraţiilor evazioniştilor

(Continuare din pagina 1-a)

impunere, atât pe exerciţiul curent cât şi pe exerciţiile anterioare pentru impozitele care se realizează pe cale de impunere şi urmărire, va depune aceste declaraţii sau suplimente de declaraţii în cazul când declaraţiile depuse n'au indicat totalitatea veniturilor sau au indicat date nesincere şi inexacte ; diferenţele de impozite vor putea fi achitate până la 31 Ianuarie 1948 inclusiv.

Impozite curente şi restante

Impozitele directe care se realizează pe cale de reţinere şi vărsare sau plată directă, privind orice exerciţii vor fi vărsate până la 31 Ianuarie 1948 inclusiv, cu majorările legale, dacă nu s'au dresat acte de contravenţie.

Acest termen a fost acordat deoarece sancţiunile penale erau aplicabile imediat, potrivit dispoziţiunilor art. 7 din legea pentru sancţionarea evaziunilor fiscale.

Impozitul restant pe salar şi mobiliar

Orice contribuabil care nu a vărsat impozitul pe salarii pentru orice fel de remuneraţie plătită salariaţilor săi în exerciţiul curent şi în exerciţiile precedente, poate evita aplicarea sancţiunilor fiscale dacă îşi achită datoria către stat până la data de 31 Ianuarie 1948 inclusiv cu majorările legale.

Evaziunea fiscală din impozitul pe salarii poate fi datorată nu numai nevărsarii impozitului pe salarii pentru salariaţii existenţi în registre, dar şi pentru nevărsarea impozitului pe salarii pentru salariaţi camuflaţi sau pentru diferenţele între cele trecute pe state,

In aceiaşi situaţie se găseşte şi impozitul mobiliar datorat pentru venituri mobiliare de orice fel, cât şi impozitele forfetare datorate pentru muncitori agricoli şi pentru personalul casnic.

Concluzie

Aşa dar termenul de 31 Ianuarie 1948 fiind acordat de Minister pentru ca toţi acei vizaţi mai sus, să aibă posibilitatea de a se încadra în dispoziţiunile legilor fiscale, trebuie considerat ca un termen de graţie de care să se folosească toţi acei în cauză, deoarece sancţiunile penale după cum se ştie, care se vor aplica dela 1 Februarie 1948, sunt foarte severe.

Impozitul pe automobile

Până la 31 Ianuarie 1948 urmează a se achita la Ad-ţia Financiară rata de auto pentru timestrul Ianuarie 1948.

Cei ce nu vor plăti până la această dată vor intra în prevederile legii de evaziune fiscală.

Informaţii

— D-l N. Broşteanu directorul Conservatorului „George Enescu" a plecat azi la Bucureşti pentru a rezolva o serie de proleme importante privind Conservatorul local, printre care şi achiziţionarea unui nou local.

— In ziua de 31 Ianuarie a. c. Sindicatul Casnic va da un frumos festival artistic în sala cinematografului Phoenix.

— Zilele acestea Şcoala de Cooperaţie a primit 50 bănci lucrate la fabrica ORM-ului din Fălticeni. In curând şcolile din Iaşi vor primi cele 4000 de bănci comandate de Prefectura de Judeţ.

— Filiala de Cruce Roşie Română din Iaşi anunţă pe toate persoanele din formaţiile de Cruce Roşie (infirmiere, cantiniere, etc.) conform dispoziţiunilor Centrale nu mai pot purta insigne sau semne de distincţie pe care sunt imprimate sau gravate alte titulaturi, decât „Crucea Roşie Română".

Societatea a luat măsuri pentru confecţionarea de noi signe.

PIERDUT legitimaţia dela bicicletă Nr. 613 pe numele Paul Segall.

O declar nulă.

PIERDUT buletinul populaţiei pe numele Bâtcă Vasile com. Copou jud. Iaşi. Il declar nul.

PIERDUT buletinul populaţiei pe numele Dora Barhat Tg. Frumos. Il declar nul.

PIERDUT Cartea de Muncă Nr. 0293503, pe numele Aizicovici Iacob str. Cuza Vodă Nr. 42. O declar nulă.

SE CAUTA

zilnic funcţionari şi funcţionare. Deci atât Dvs. cât şi copii Dvs., pot învăţa în foarte scurt timp şi convenabil fie DACTILOGRAFIA (maşina de scris), fie STENOGRAFIA, CONTABILITATEA CORESPONDENŢA, LUCRARI DE BIROU sau LIMBI STRAINE, ca Engleza, Rusa, Franceza, Germana.

Se eliberează DIPLOMĂ.

Se scrie, se copiază şi se TRADUCE orice acte, coresdondenţă, literatură, etc. în şi din toate limbile.

Se multiplică CURSURI pentru d-nii STUDENŢI în ori câte exemplare la o maşină specială de multiplicat.

Inscrierea la orice oră din zi la: ŞCOALA DE STENODACTILOGRAFIE din strada MUZELOR Nr. 9 (vis-a-vis de Liceul Oltea Doamna).

la TRIANON

Asoc. Comerc. din Industrie şi Comerţ USIC. Iaşi

CONVOCARE

Convocăm pe toţi Comercianţii din branşele de mai jos în localul Camerei de Comerţ pentru a discuta chestiuni ce-i interesează direct pentru existenţa lor.

Luni	19 Ianuarie	ora	19	Com. Coloniale
Marţi	20	„	„ 19	Vopselărie
Miercuri	21	„	„ 18	Manufact. şi Galant.
Joi	22	„	„ 19	Librărie
Vineri	23	„	„ 19	Cărciumari şi Rest.
Sâmbătă	24	„	„ 19	Fierărie

COMITETUL

TURNEUL TEATRULUI „MIC" DIN BUCUREŞTI

TEATRUL NAŢIONAL

Miercuri 21 Ianuarie 1948 ora 8 seara precis

EUGENIA ZAHARIA, Fory Etterle, G. Demetru

prezintă

Veste bună

Comedie dramatică de Mircea Ştefănescu

alături de : CATUŞA ELVAS, MARCEL EMILIAN, NICULESCU CADET, MARIA GRECESCU cu întregansamblul şi montarea din Capitală

Dir. de scenă PETRU NOVE

Biletele la agenţia teatrală „Saturn" Piaţa Cuza Vodă

Un triumf al ecranului sovietic

Neînfrânţii

după celebrul roman a lui Boris Gorbatov

Premieră Luni la CAPITOL

DE LUNI LA „SIDOLI"

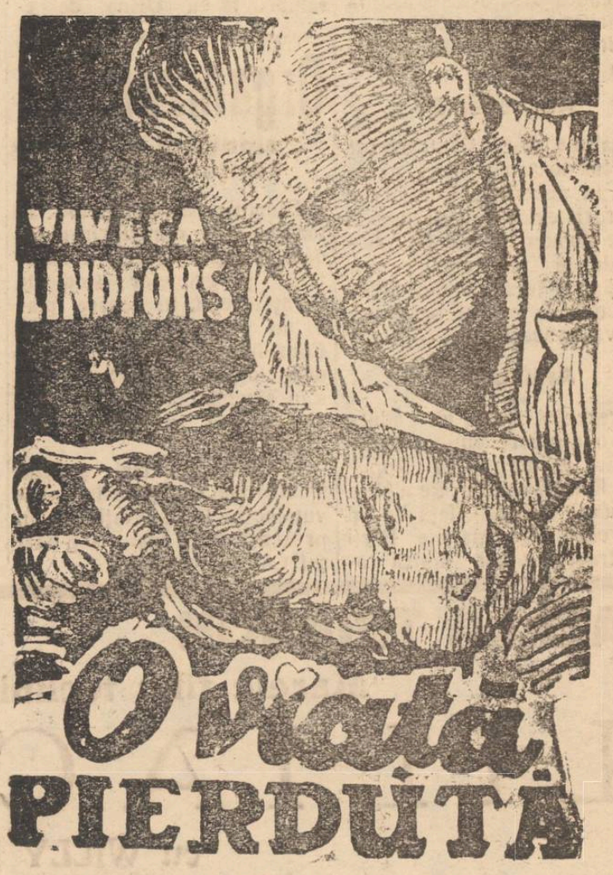

O fată PIERDUTĂ

Un film splendid
Un film pentru femei
O dramă zguduitoare

Răspândiţi „OPINIA"

ULTIMA ORĂ

Textul tratatului româno-bulgar

de prietenie, colaborare şi ajutor mutual

Articolul I

Inaltele Părţi Contractante vor colabora strâns pe viitor în toate domeniile şi se vor consulta asupra tuturor chestiunilor privitoare la soarta popoarelor lor şi a raporturilor lor reciproce, spre binele celor două ţări, într'un spirit de prietenie frăţească între cele 2 popoare.

Articolul II

Inaltele Părţi Contractante vor lua de comun acord toate măsurile necesare pentru a garanta securitatea, independenţa naţională şi integritatea lor teritorială. In acest scop ele se vor înţelege asupra tuturor chestiunilor internaţionale importante care ating interesele celor două ţari sau interesele păcii şi ale colaborării internaţionale şi vor acţiona în spiritul Chartei Naţiunilor Unite.

Articolul 3

In cazul când Germania sau un ai treilea Stat ar săvârşi o agresiune împotriva uneia din înaltele Părţi Contractante în scopul de a-i primejdui independenţa naţională, de a o aservi sau de a-i răpi o parte din teritoriu, cealaltă Inaltă Parte Contractantă va acorda fără întârziere părţii atacate ajutor militar sau de orice altă natura prin toate mijloacele de care dispune.

Articolul 4

Inaltele Părţi Contractante se angajează să nu încheie vreo alianţă nici să participe la vreo acţiune care ar fi îndreptată împotriva celeilalte Inalte Părţi Contractante.

Articolul 5

Inaltele părţi contractante se angajează în interesul desvoltării lor economice generale, să realizeze o colaborare din cel mai strânse în toate domeniile vieţii economice. In acest scop ele îşi vor coordona planurile lor economice vor lua toate măsurile pentru a extinde cât mai mult cu putinţă schimburile reciproce de marfuri, vor pregăti înfăptuirea unei uniuni vamale şi vor cădea de acord asupra măsurilor comune de luat cu privire la schimburile comerciale cu alte ţari.

Articolul 6

Inaltele Părţi Contractante vor lua toate măsurile necesare în vederea asigurării colaborării celei mai strânse în toate domeniile culturii materiale şi intelectuale, vor sprijini şi încuraja din toate punctele de vedere orice iniţiativă în acest sens.

Articolul 7

Prezentul tratat nu aduce nici o atingere obligaţiilor asumate de Republica Populară Română şi de Republica Populară Bulgariă faţă de un al treilea Stat. Inaltele Părţi Contractante vor aplica acest tratat în spiritul Chartei Naţiunilor Unite şi vor sprijini orice iniţiativă tinzând să suprime focarele de agresiune şi să asigure menţinerea păcii şi securităţii mondiale.

Articolul 8

Prezentul Tratat are o valabilitate de 20 ani, cu începere dela data semnării lui.

In cazul când una din Inaltele părţi Contractante nu va fi notificat cu 12 luni înainte de expirarea termenului de 20 ani, dorinţa sa de a denunţa prezentul Tratat, validitatea lui va fi prelungit pe încă 5 ani şi aşa mai departe, până când una din Inaltele Părţi Contractante nu-şi va fi exprimat în scris intenţiunea de a-l denunţa cu 12 luni înainte de expirarea perioadei de 5 ani în curs.

Prezentul Tratat va intra în vigoare din ziua semnării ni şi va fi ratificat. Instrumentele de ratificare vor fi schimbate la Sofia.

Drept care plenipotenţiarii au semnat prezentul Tratat şi au aplicat Sigiliile lor.

Tratatul este redactat în 2 exemplare în limba română şi bulgara, ambele texte având aceeaşi valoare.

Făcut în Bucureşti la 16 Ianuarie 1948.

PENTRU REPUBLICA POPULARĂ ROMÂNĂ
Dr. PETRU GROZA

PENTRU REPUBLICA POPULARĂ BULGARĂ
GHEORGHI DIMITROV

Dl. Prof. Dr. Mârza

min'stru la Bruxe'les

Pr n deciz a ministerială Nr. 2821 din 7 I nuarie 1948, d. Vasile Mârz , ministru ple ipo'enţiar clasa 2, în cadrele Ministerului Afacer lor St âine, se tr nsferă pe data d 8 Ianuarie 1948, la Legaţia Română dela Bruxelles.

100 lei amendă

dacă mânânci seminţe pe stradă

De ieri dimineaţă, organele poliţiei administrative din localitate, folosind chitanţiere aplică contravenienţilor la ordonanţa No. 26, amendă pe loc. Aceasta amendă este de 100 lei şi este aplicată acelora care mănân ă seminţe pe stradă şi în locaturi publice.

Deasemeni vor fi amendaţi pe loc şi vânzatorii de seminţe.

La un prim început, o echipă de poliţişti în frunte cu d. comisar Schmerler R., înarmaţi cu chitanţiere, au parcurs câteva străzi centrale, amendând pe loc zeci de cetăţeni.

Insufleţită manifestare

în localitate

pentru prietenia româno-bulgară

Sâmbătă 17 Ianuarie crt. a orele 5 d, a. Consiliul sindical judeţean a organizat la Teatrul Naţional un festival în cinstea delegaţiei guvernamentale bulgare, care în frunte cu vajnicul luptător Gh. Dimitroff ne-a vizitat ţara în vederea semnării unui acord de prietenie, colaborare reciprocă şi asistenţa mutuală. Au participat fruntaşii vieţii noastre politice, militare, intelectuale şi administrative precum şi un numeros pubiic. A fost de faţă şi d. Belov. consulul sovietic. După ce orchestra Filarmonicei Moldova a cântat Internaţionala şi Imnul Republicii Populare Bulgare, s'a constituit un

Prezidium

compus din domnii : general Lucasievici, prefect C. Bordeianu, prof. univ. Romanovici, primar Paluga A., av. Nicolaev (P. C. R.) şi Cărare (C. G. M.).

Dunărea nu trebue să ne mai desparte

a declarat în cuvântarea sa dl. Cărare, care a arătat că cele două popoare după ce şi-au luat destinul în propriile lor mâini, au tot interesul să trăiască în pace şi în raporturi de strânsă prietenie şi colaborare reciprocă.

Ca să ne iubim trebue să ne cunoaştem

A luat apoi cuvântul d. prof. univ. Romanovici care a arătat necesitatea unei bune convetuiri cu toate popoarele vecine, cu Bulgaria de care ne leagă interese şi tradiţii de luptă comune, în deossbi. D-sa a subliniat apoi faptul că aceste relaţii trebue să aibă ca bază cunoaşterea reciprocă.

După ce a făcut o succintă prezentare geografică, economică şi istorică a Bulgariei, d-sa a vestejit şovinismul cultivat de clasele stăpânitoare şi puterile imperialiste care a făcut ca cele două popoare vecine să se războiască între ele. D-sa a schiţat apoi personalitatea luptătorului şi marelui om politic pe care poporul bulgar şi l-a ales conducător şi a încheiat îndemnând asistenţa să lupte pentru întărirea acestei prietenii.

A urmat apoi un bogat festival artistic la care şi-au dat concursul Filarmonica Moldovei, dirijată de dl. I. Jianu, solist d. M. Brucăr. Corul atelierilor Nicolina, artiştii Teatrului Naţional şi ai Teatrului Poporului.

MEETINGUL DE IERI

al femeilor ieşene

Eri a avut loc în sala Sidoli un mare meeting al femeilor din localitate. Sala era neîncăpătoare pentru numărul mare al femeilor dornice de a se lămuri asupra problemelor la ordinea zilei.

Meetingul este deschis de d-na Maria Rusu, după care d-na Dr. Aizicovici a făcut un expozeu asupra situaţiei interne şi internaţionale. D-na Rizleţ a făcut un bilanţ al activităţii organizaţiilor feminine ieşene.

Meetingul s'a terminat într'un mare entuziasm, auzindu-se de pretutindeni în sală: „Trăiască R. P. R."; „Trăiască înţelegerea între popoare".

Furt de îmbrăcăminte

O îndrăzneaţă spargere a fost săvârşită în cursul nopţii de Sâmbătă la locuinţa d-lui Ciucă Ioan din Aleea Ghica 47

Acesta a reclamat circ. I poliţie că autori necunoscuţi s'au introdus în casă prin forţarea unui geam dela bucătărie, furându-i toată îmbrăcămintea şi diferite obiecte casnice.

Au fost întreprinse cercetări pentru arestarea autorilor

O frumoasă iniţiativă

Tinerii muncitori U.T.M-işti dela C. F. R. au încărcat eri Duminică patru vagoane cu prundiş pentru repararea unei străzi din cartierul Nicolina.

Baia din Păcurari

Dl. Inspector general sanitar Dr. Vl. Buşilă s'a reîntors din Capitală.

Domnia-Sa a obţinut importante fonduri pentru a se asigura combustibilul necesar pentru buna funcţionare a băii din Păcurari.

COMASAREA

micelor industrii textile

BUCUREŞTI 19. — In baza unor atente cercetări a situaţiei de fapt, Ministerul Industriei şi Comerţului a hotărît să se treacă imediat la comasarea micei industrii textile.

Toate aceste întreprinderi mici urmează a se întruni în unităţi mari de 200—500 de războaie şi repuse astfel în producţie,

Prin comasare se va realiza şi o importantă reducere a costului de fabricaţie întrucât cheltuielile de regie vor fi extrem de reduse.

Citiţi OPINIA

Impresionantă nenorocire

la Uzina Electrică

Un tânăr lucrător electrocutat

O impresionantă nenorocire s'a petrecut în cursul zilei de Sâmbătă 17 Ianuarie crt. la uzina electrică din localitate, unde un tânăr lucrător şi-a pierdut viaţa datorită unui accident. Iată cum s'a produs nenorocirea :

Lucrătorul Mircea Cristea de 18 ani, având de instalat un bec în sala de maşini, s'a suit de o scară defectă. In timp ce înşuruba becul, scara a lunecat puţin şi tânărul văzând că îşi pierde echilibrul, s'a apucat cu mâinile de un cablu electric.

Şi înainte ca ceilalţi lucrători din sala de maşini - care cunoşteau pericolul — să fi putut schiţa vre-un gest, tânărul a fost omorât pe loc.

La cererea circ. I poliţie, parchetul trib. Iaşi a admis transportarea cadavrului la morgă. Cazul a produs o profundă impresie în uzină, unde tânărul era cunoscut ca fiind un element capabil şi de viitor.

Azi la ora 5 d. a.

Se întruneşte

Comisia Interimară a Municipiului Iaşi

Dl primar A. Paluga a convocat pe membrii Comisiei Interimare a Municipiului pentru azi Luni la ora 5 d. a.

La ordinea de zi :

— Contopirea Intreprinderilor Municipale apă-canal-salubritate cu Uzina de electricitate şi tramvaie.

— Darea de seamă a Primarului asupra activităţii desfăşurate la Bucureşti.

Mâine, şedinţa Comandamentului de asanare a oraşului

Mâine, Marţi 20 cor. la ora 5 d. a. are loc la Primărie şedinţa Comandamentului de asanare a oraşului. Toţi şefii de instituţie sunt invitaţi pe această cale să participe.

Organizarea

sindicală a învăţătorilor ieşeni.

Duminică a avut loc în toate plăşile din cuprinsul judeţului Iaşi alegerea comitetelor şi grupelor sindicale învăţătoreşti. In fiecare plasă au participat delegaţi ai Consiliului judeţean al Sindicatelor, în prezenta cărora s'au efectuat lucrările birourilor şi ale grupelor sindicale.

In Municipiul Iaşi şedinţa sindicatului învăţătorilor a avut loc la Liceul Naţional, în prezenţa d-lui insp. regional şef Constantineanu.

Vizita

unui fruntaş palestinean

Astăzi dimineaţă a sosit în localitate d. El. Gojanski secretarul partidului comunist palestinian.

După amiază la orele 5 d-sa va vorbi în sala Sidoli despre ceeace se petrece în Palestina.

Magazinele de stat

BUCUREŞTI 19.—Se intenţionează extinderea reţelei de magazine de stat în toată ţara.

La Galaţi a şi luat fiinţă o societate municipală pentru deschiderea unor magazine de stat.

Citiţi şi răspândiţi „OPINIA"

AZI LA TRIANON

Marele film technicolor muzical

LILIACUL

cu WILLY FRITSCH
MARTE HARELL
JOHANNES HEESTERS
DORIT KREYSLER

după celebra operetă a lui **JOHANN STRAUSS**

ORA 12

Franţa reia legăturile

cu Spania franchistă sub injoncţiunile americane

PARIS 19. —Ziarul „L'Humanité" anunţă că guvernul francez a început Tratative cu guvernul spaniol pentru deschiderea graniţei şi reluarea legăturilor cu Spania.

Ziarul comentând ştirea, se întreabă dacă situaţia din Spania s'a schimbat cu ceva de la întreruperea legăturilor cu această ţară, sau americanii impun Franţei acest lucru pentra a uşura includerea Spaniei în planul Marshall ?

Mizeria ia proporţii în Turcia

MOSCOVA 19.— La fel c în toate ţările „ajutate" de americani şi în Turcia mizeria ia proporţii din ce în ce mai mari. Situaţia muncitorilor e jalnică. Preţurile urcă zilnic, şomajul e în creştere şi o mulţime de întreprinderi îşi închid porţile.

Ca un exemplu al şomajului se poate cita un ziar turcesc care arată cum pentru un singur post s'au prezentat 500 de ofertanţi.

*

LONDRA 19 — Un comunicat oficial recunoaşte proasta situaţie alimentară din zonele anglo-americane din Germania.

O alegere semnificativă la Paris

PARIS 19 — Eri a avut loc alegeri într'o suburbie a Parisului.

Deşi această alegere nu prezintă mare importanţă toate partidele au prezentat candidaţi pentru a-şi verifica forţele politice.

Cu toată campania anticomunistă dusă de toate partidele, comuniştii au câştigat mai multe voturi ca la trecutele alegeri, în timp ce gaulle-iştii au pierdut multe voturi.

Arestarea autorilor masacrelor dela Iaşi

BUCUREŞTI 19. — D. procuror Trison mo trimis special la Iaşi pentru anchetarea masacrelor dela Iaşi din 1941, a dispus arestarea a 120 persoane, şi a cerut Parchetului Trib. Ilfov aprobarea pentru arestarea a altor 26 persoane.

Gandhi a încetat postul

LONDRA 19.— Gandi şi-şi încetat eri postul, după ce n'a mâncat 5 zile.

La o manifestaţie ce-a avut loc eri Gandi a declarat că şi-a suspendat postul deoarece fruntaşii hinduşi şi musulmani l-au asigurat că vor înceta vrajba,

ANUL 40 Nr. 407

ABONAMENTE

Lei 450 . . . . . 3 luni
„ 5.000 Intreprinderi, autorităţi pe un an

Atelierele tipografice
IAŞI, Str. ŞTEFAN CEL MARE 50-52

BIBLIOTECA UNIVERSITĂŢII IAŞI

4 Pagini 5 Lei

OPINIA

ZIAR POPULAR COTIDIAN

Miercuri 21 Ianuarie 1948

Redacţia şi Administraţia
IAŞI, STR. LAPUŞNEANU Nr. 37

TELEFOANE:
Redacţia. . . Nr. 1209
Administraţia . . „ 2042
Serv. de noapte. . „ 2088

Director C. R. CHIULEA

Descătusare

Prin semnarea tratatului de prietenie, colaborare şi ajutor mutual, între republicele română şi bulgară, se repune Istoria în drepturile ei.

Istoria popoarelor muncitoare de la Dunăre e o milenară mărturie de muncă frăţească, cu posibilităţi şi scopuri comune. Şi dacă, în ultimele decade, conducători reacţionari ai celor două ţări au falsificat spiritul tradiţional al raporturilor dunărene, imperativul istoric şi-a păstrat întreaga putere şi s'a impus prin manifestarea de voinţă a popoarelor, concretizată în tratatul semnat la Bucureşti.

Cum foarte clar a sintetizat marele prieten d. Gh. Dimitrov:

— „In prezent, popoarele noastre şi-au luat soarta în propriile lor mâni. Ele au guvernele lor proprii, populare. Au întreprins adânci transformări în viaţa socială, politică şi economică a ţărilor lor. Astăzi ele îşi îndreaptă liber privirile spre trecut şi spre adevărata lor istorie. Ele pun în valoare această bogată comoară a istoriei, căutând în ea învăţăminte pentru prezentul şi pentru viitorul lor".

Reintrând în adevăratul făgaş al istoriei, s'a semnat acest tratat româno-bulgar care dă popoarelor noastre şi întregului răsărit european un simţământ

—(Continuare în pag. 2-a)—

Conferinţa administrativă dela Prefectura de Judeţ

Rapoartele de activitate prezentate de pretori

Hotărârile luate în problema recensământului. Recomandările făcute Privind colectarea porumbului. Expunerea d-lui prefect C. Bordeianu

La Prefectura de judeţ a avut loc o importantă conferinţă administrativă prezidată de d. prefect Const. Bordeianu, la care au fost prezenţi d-nii subprefect Ion Priceă, ajutor de primar Macarie Neculai, Ostrovschi, din partea P. C. R, Hrimiuc directorul Federalei, Iosub N. şeful serviciului administrativ al Prefecturii, controlor statistic Capătă şi pretorii din judeţ N culcu, Dobrescu Iancu, Covali şi Zup.

Au fost desbătute toate problemele administrative, economice, sanitare, stabilindu-se o seamă de măsuri pentru viitor.

Raportul pretorilor

La cererea d-lui Prefect Const. Bordeianu, rând pe rând au luat cuvântul pretorii Plăşilor Tg. Frumos, Şipote, Podul Iloaiei, Copou şi Bucium, care au depus rapoarte de activitatea dusă în judeţ. Vorbitorii au arătat cu date şi cifre munca dusă pe teren şi realizările obţinute în toate campaniile iniţiate de Guvern.

Problemele asupra cărora au insistat îndeosebi pretorii au fost: campania însămânţărilor din toamnă şi pregătirile pentru muncile agricole din primăvară, recoltarea grânelor de pe ogoare, mersul colectărilor de porumb, sfecla de zahăr şi floarea soarelui, refacerea drumurilor şi plantarea pomilor pe marginea şoselelor, combaterea bolilor, cooperaţia şi recensământul.

Din expunerile făcute, rezultă, că, în judeţul Iaşi s'a muncit cu mult entuziasm şi, cu toate că s'au ivit multe greutăţi, rezultatele de până acum sunt mulţumitoare.

Colectarea porumbului şi aprovizionarea satelor cu petrol

Conform instrucţiunilor primite dela forurile superioare, d. Hrimiuc directorul Federalei, anunţă că pe viitor colectarea porumbului se va face numai în boabe. De assemeni, porumbul ce se colectează şi care este destinat consumului intern şi pentru export, trebue să fie bine uscat.

In ce priveşte preţul transportului la porumb, din sat şi până la staţia de cale ferată, aceasta urmează să fie stabilit pe kilometru, de către Prefectura de judeţ.

La propunerea directorului Federalei, se hotărăşte ca petrolul să fie distribuit ţăranilor numai prin cooperative.

Distribuirea pe comune se va face în prezenţa pretorilor.

Lămurirea plugarilor în problema recensământului

D. Ostrovschi îşi manifestă mulţumirea pentru munca ce s'a dus în judeţ până în prezent şi pentru perspectivele bune în ce priveşte colectarea porumbului.

Marea problemă însă care preocupă astăzi Guvernul şi Partidul Unic Muncitoresc este aceea a recensământului. Spre acest sector trebuesc îndreptate în momentul de faţa toate eforturile.

Şi vorbitorul propune în primul rând o intensă acţiune de lămurire a plugarilor în senzul importanţei recensământului.

Apoi, trebuesc spulberate

M. NANU

—(Continuare în pag. 3-a)—

Un moment solemn

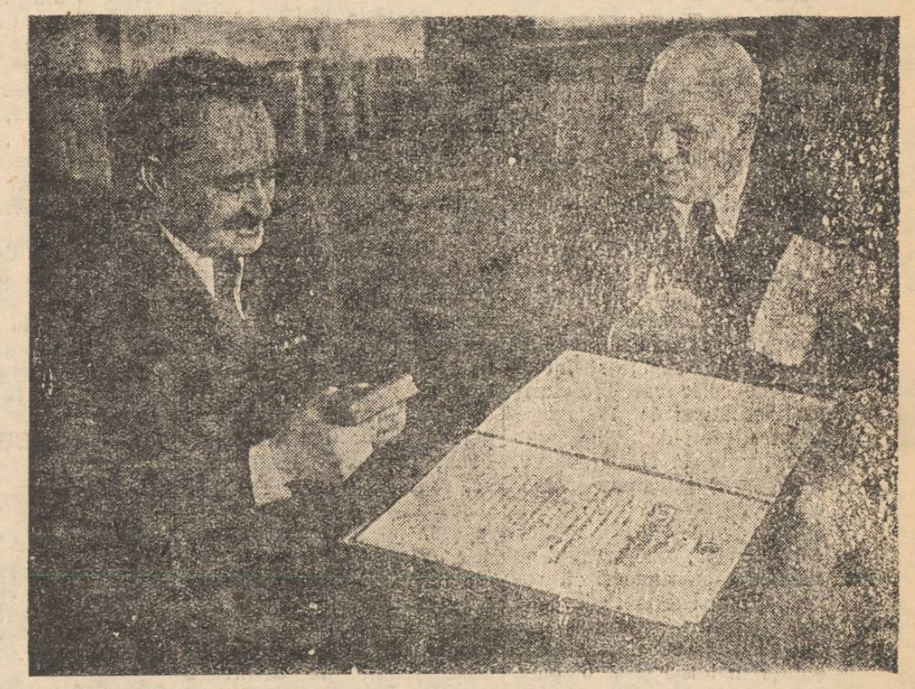

Vasil Colarov conferă lui Gheorghi Dimitrov cel mai înalt ordin bulgar — Steaua de aur a ordinului Republicii Populare [illegible]

Colectarea porumbului în regiunea Iaşilor

In urma măsurilor luate de Prefectura de Judeţ, campania de colectare a porumbului în regiunea Iaşilor a fost intensificată în ultimul timp.

Din rapoartele sosite rezultă că, până în ziua de 15 Ianuarie crt. au fost colectate 4.212.845 kgr. porumb.

S'au expediat 1.149.678 kg. la P. Neamţ 322.730 kg. la Odorhei, iar cantitatea de 318.225 kgr. a fost repartizată pentru consumul judeţului nostru.

Tinerii artişti muncitori la examen

— Concursul G. G. M. Aspecte dela concurs. — Candidaţi şi candidate

Pe sălile Consiliului Judeţean al Sindicatelor deşi e Duminică dimineaţa e animaţie. Tineri şi tinere cu feţe îmbujorate de emoţie îşi aşteaptă rândul pentru a trece prima şi cea mai serioasă probă artistică din cariera lor de amatori.

Un examen de selecţie

Tinerii despre care vorbeam mai sus erau veniţi pentru a se prezenta în faţa unei comisii care avea să aleagă pe 5 dintre cei mai dotaţi candidaţi. Aceasta în urma unei invitaţii a Confederaţiei Generale a Muncii care este în căutare de elemente dotate artistic pentru cel mai mare teatru din ţară, „Teatrul C. G. M.". Se ştie că acest teatru sub conducerea d-lui Ion Aurel Maican a realizat recent un spectacol extraordinar „Cântecul muncii" în care toate rolurile (dramatice, canto, balet, instrumentişti) sunt deţinute de muncitori sindicalişti.

De aceia Duminica aceasta în toate oraşele din ţară s'au ţinut concursuri asemănătoare. De exemplu în fiecare oraş din Moldova s'au ales câte 5 candidaţi.

Duminica viitoare cei 5 reuşiţi din 10 judeţe ale Moldovei vor veni la Iaşi, unde în sala Teatrului Naţional în faţa unei comisii

MIRCEA BANU

—(Continuare în pag. 2-a)—

Aspecte dela vizita delegaţiei guvernamentale bulgare

Într'o maşină deschisă, preşedinţii de Consilii ai Bulgariei şi Romîniei se îndreaptă spre Preşedinţia Consiliului de Miniştri, fiind ovaţionaţi pe tot parcursul de zeci de mii de cetăţeni.

Cu strigăte entuziaste: DIMITROV!! DIMITROV!! DIMITROV!! a fost întâmpinat în Capitala ţării noastre Gheorghi Dimitrov, marele luptător pentru pace, democraţie şi socialism.

Frecvenţa obligatorie la toate cursurile universitare

In urma discuţiilor purtate în consiliul interuniversitar din 13 Ianuarie 1948 şi potrivit unor hotărîri ulterioare Ministerul Educaţiei Naţionale a dispus introducerea definitivă a frecvenţei obligatorii la toate cursurile facultăţilor şi ale instituţiilor de învăţământ superior din ţară.

In ceeace priveşte pe studenţii din câmpul muncii — fie că sunt funcţionari publici sau lucrează în întreprinderi particulare, — aceştia vor beneficia de anumite scutiri de frecvenţă care vor fi considerate provizorii, până la reglementarea situaţiei printr'o lege specială sau în cadrul reformei învăţământului superior.

Limita absenţelor admise va fi stabilită de fiecare facultate în parte.

Insoţind la Belceşti pe preşedintele alegerilor de asesori populari

„Inainte, judecătoria era pe moşia boerului, acuma o s'o aşezăm frumos, într'o casă gospodărească a noastră"

Importanta reformă a justiţiei iniţiată de dl. Lucreţiu Pătrăşcanu, titularul Departamentului, este pe cale de înfăptuire.

Asesorii populari, preţioşii auxiliari ai justiţiei, au fost aleşi în cele mai multe dintre centrele ţării.

Oamenii aceştia care vor lua parte alături de judecătorii de carieră la desbaterile pricinilor, sunt oamenii poporului care cunosc şi se identifică cu necazurile şi bucuriile lui, şi vor şti să chibzuiască după cuviinţă judecata în procese.

De faptul acesta s'a convins şi lumea noastră rurală. Am constatat aceasta după entuziasmul cu care s'au desfăşurat alegerile de asesori populari Sâmbătă 17 crt. în comuna Belceşti.

Am însoţit la Belceşti

pe dl. judecător I. Segall, care a prezidat alegerile la acest sediu. Pentru a putea fi la vreme acolo, am plecat încă de Vineri cu motorul cu băncile capitonate cu piele şi pluş,—sclipind de curăţenie.

De o parte şi de alta a căii ferate se întinde cît vezi cu ochii,—şesul cu înfăţişare de obraz ciupit de vărsat. Pe aici s'au dat lupte crâncene aproape jumătate de an.

In staţia Belceşti coboară lume multă; săteni şi sătence care au fost la oraş să-şi desfacă produsele şi să-şi cumpere cîte ceva pentru gospodărie.

In spatele gării ne aşteaptă o căruţă care ne va transporta la locul unde ni s'a fixat gazda.

Comuna Belceşti

cu cele 7 cătune ale sale se întinde cît vezi cu ochii pe colinele din faţă.

Se cunoaşte că oamenii-s harnici şi s'au străduit să-şi dureze gospodării frumoase.

Trecem pe lângă dispensarul satului vecin cu şcoala. Mai departe întâlnim şi o farmacie „Lecuirea", apoi

M. ADMAR

—(Continuare în pag. 2-a)—

Mezatul regal

Dezvăluind îndeletnicirile imorale şi afaceriste ale fostului rege Carol II, confratele „Adevărul" povesteşte următorul caz uluitor:

La o serbare de 8 lunie lume foarte multă se îngrămădise la locul unde trebuia să se desfăşoare defilarea unităţilor militare. O tribună supra-încărcată s'a prăbuşit brusc şi s'au înregistrat numeroase victime omeneşti.

Carol II, enervat, s'a adresat primului ministru, cerând ca primarul Capitalei să fie deîndată îndepărtat din funcţie.

Insă a doua zi, în loc să apară decizia de înlocuire a primarului, s'a dat publicităţii o listă cu de-

—(Continuare în pag. 2-a)

Critica sovietică şi decadenţa artei burgheze

Conferinţa ţinută de dl. prof. univ. Jean Livescu în cadrul Sindicatului Corpului Didactic Superior

Duminică 18 crt. d. prof. univ. Jean Livescu a conferenţiat în cadrul sindicatului Corpului didactic superior despre critica sovietică şi decadenţa artei burgheze.

D-sa a început prin a arăta că această decadenţă a artei burgheze a fost observată încă de mult. Glasuri izolate s'au ridicat dintre filosofii idealişti.

Aceştia au subliniat în deosebi fenomenul de izolare şi de disolvare a ideei de om. Efectele acestei critici au fost însă minime, căci acestor idealişti le lipsea în primul rând o logică strigentă.

Atacul criticei marxiste

Atacul împotriva decandetismului artei burgheze a fost pornit acum de critici de formaţie marxistă şi el vine din ţara socialismului.

In Uniunea Sovietică artei i se acordă o importanţă deosebită. Colecţia revistelor, Literatura Sovietică în limbile franceză, germană şi engleză o dovedesc.

De o mare importanţă este deasemeni studiul publicat în August 1947 de Kemenov, preşedintele asociaţiei „Voks" Raportul de partid al lui Jdanov asupra revistelor „Zvezda" şi „Leningrad" şi articolele din „Problemă de lit. şi arta".

Cum văd marxiştii arta

Marx nu consideră arta ca o realitate în sine, o realitate independentă de cea materială.

Ideologia (cuvântul e luat în sensul de transpunerea realităţii pe plan de gândire) artistică ca şi cea filosofică, politică etc... nu este decât o suprastrucrură a relaţiilor sociale, determinate de condiţiile economice ale realităţii.

Realitatea economică este însă rezultatul luptei de clasă. Arta va traduce această luptă. Prin concepţiile sale despre lume, orice artist traduce aspiraţiile sau interesele uneia din clasele sociale care se află în luptă. El le atribue însă o valoare absolută, căci prin transpunerea pe plan raţional, conştiinţa fundamentării social-economice dispare. Valorile pe care arta le reflectează îi apar artistului creator ca subiective. In realitate însă nu face decât să reflecteze realitatea economică.

Astfel în orice societate organizată pe clase vom vedea că orice artă trece prin 3 faze: ascedentă, dominantă sau decadentă.

Arta ascedentă

reprezintă întotdeauna o ideologie revoluţionară, utopică a unei clase ascedente dar neevoluată suficient. Artiştii fac critică societăţii şi caută să găsească un îndrep-

—(Continuare în pag. 2-a)—

Vitrina librăriilor

Mihail Roller

Pedagogia în U.R.S.S.

Ediția II-a revăzută și adăogită — „Cartea Rusă"

Propaganda dușmănoasă urzită de guvernele reacționare din trecut a acoperit cu un val de minciuni calomnioase realitatea culturii din U. R. S. S. Vorbele deșarte însă nu au putut împiedeca progresul popoarelor sovietice și înaltul nivel al științei vecinilor noștri pe care am început s'o cunoaștem abia în ultimii ani mărturisește despre aceasta.

Educația sovietică asupra căreia s'au debitat atâtea neadevăruri a înregistrat în acest timp un serios progres cultural și uman, care se reliefează limpede în paginile lucrării d-lui Mihail Roller. D-sa ne-a pus la îndemână un mic îndreptar de pedagogie sovietică, alcătuit după manualele clasice utilizate în Academiile U.R.S.S-ului : *Pedagogia* pentru institutele de învățământ superior întocmită de colectivul profesorilor Institutului de Pedagogie al Academiei de Științe sub direcția lui P. N. Gruzdeev, *Pedagogie* de Esipov și Gonciarov, *Psihologie pedagogică* a prof. Fortunator.

Deasemeni, lucrarea d-lui M. Roller cuprinde și un rezumat din Istoria Pedagogiei rusești pentru a arăta modul cum a evoluat această știință în Rusia și a o pune în comparație cu actualele principii de educație din Uniunea Sovietică. Pentru acest capitol dl. Roller a utilizat lucrările : *Istoria Pedagogiei universale și Istoria Pedagogiei ruse* de N. E. Medânski.

La baza nouei educații stau principiile socialismului rezumate în cuvintele lui Stalin : „Noi vrem înflorirea științei care nu se separă de popor, care e gata să slujească poporului, gata să predea poporului toate cuceririle științei și servește poporul, nu cu sila, ci de bună voie și cu plăcere".

Dl. Roller definește mai întâiu *obiectul* pedagogiei sovietice arătând că ea cuprinde trei elemente : *educația, instrucția și învățământul.* Definițiile date acestor elemente au ca izvoare principiile *materialismului dialectic*, fără a face *tabula rasa* din pedagogia societății care i-a premers, din care însă are grijă să elimine și să combată tot ce se opune progresului.

Ea folosește ideile umaniste ale clasicilor pedagogiei europene (Rousseau, Pestalozzi, Commenius, Diesterweg) preluând această moștenire și dela marii gânditori ruși din trecut, ca: Usinski, Pirogov, Pisarcev, Herțen, Belinski, Cernâșevski, etc.

Apoi dl. Roller desvoltă capitolul despre *educație* care este o acțiune în primul rând de *înarmare a elevilor cu baza științei* spre a-i învăța sensul luptei omenirii pentru libertate și a-i crește în spiritul disciplinei conștiente, cu desvoltarea și armonizarea personalității cu spiritul colectivist, în lumina *patriotismului sovietic.*

***Instrucția* în URSS se face în școli începând cu *grădinile de copii* (3-7 ani) *clasa pregătitoare* (7-8 ani) *Școala primară* (8-11 ani). *Gimnaziul* (8-14 ani-durata 7 ani); aceste cicluri sunt obligatorii. Urmează *școlile de ucenici* (2 ani) sau *Tehnicumuri și școli speciale* (3-4 ani) sau *institutul de învățători* (2 ani). Acei care între 8-17 ani au urmat în loc de gimnaziu *liceul* cu o durată de 10 ani, pot urma în universitățile de stat sau institutele superioare de învățământ.**

Urmează o serie de detalii tehnice și amănunte în legătură cu programele de studii și diferitele metode de învățământ, tipurile de lecții, apoi asupra aprecierii, controlului și asistenții elevilor, asupra educației morale, estetice și fizică, și a organizațiilor școlare și extrașcolare.

Această ediție (a doua) a lucrării d-lui Roller mai cuprinde și un *Apendice* în care se expune situația actuală a școlii sovietice, în cel de al 4-lea plan cincinal, care urmărește în ceeace privește învățământul o creștere a *calității* lui, precum și o extindere pentru a corespunde planului de refacere și de desvoltare a economiei naționale, „Sarcina noastră constă — spune președintele Comisiei Planului cincinal *Voznesenski — în a asigura o desvoltare rapidă și necontenită a progresului tehnic în țara noastră.., Ajutând pe savanții noștri, știința Sovietică va putea să depășească ultimile realizări aie științei de dincolo de hotarele țării".*

Indreptarul d-lui Mihail Roller constituie o bună sursă de informație pentru profesori și educatori în primul rând, dar și pentru toți acei care vor să-și dea seama de mistificarea a căror victimă au fost.

RADU NAUMESCU

Descătușare

— Urmare din pag. I-a —

de liniște și siguranță.

Urmând la scurt interval tratatului româno-iugoslav și precedând altă serie de legăminte prietenești cu Ungaria, Polonia și Cehoslovacia, actul diplomatic de astăzi asigură suveranitatea și independența națională a popoarelor din centrul și sud-estul european și în acelaș timp îngroapă definitiv o metodă diplomatică de intrigi, certuri și agresiuni care sprijineau interesele lacome ale statelor reacționare capitaliste.

Imperialismul anglo-saxon și-a făcut totdeauna avangarde din țările europene, învrâjbindu-le și sângerându-le în războaie fratricide, spre a-și realiza în acest chip interesele capitalisto-negustorești. Metoda se mai aplică încă în nefericita Grecie și în Orientul mijlociu.

Insă popoarele Balcanului și ale basinului dunărean au rupt înlănțuirea brutală a imperialismului. In locul dezbinării, ele făuresc o mare uniune economică și politică, pentru a-și asigura libertățile naționale, pacea și progresul, într'un adevărat spirit democratic.

Tratatul româno-bulgar și întreaga serie de tratate militare, arată că în această parte a lumii imperialismul a murit, ridicându-se în schimb democrația populară, sub auspiciile marei republici sovietice;—un regim nou de înălțare și descătușare a tuturor celor ce muncesc cu brațele și cu mintea.

Numiri și angajări de personal artistic și technic la Iași

Următorul personal artistic și technic din trupa regionalei Iași care funcționase provizor, a fost numit permanent conform statutului funcționarilor publici pe data de 1 Septembrie 1947, de către Ministerul Artelor :

Mihuțescu Aura, Tudor Nour, Calapod Maria, B. Fălticineanu, Ghenea Florin, Ventonic V. Elena, actori.

Coman Ion, regizor.

Kerenschi Iosif, șef mașinist.

Rosensweig Lutor, lucrător calificat mașinist.

Șoma Marcel, lucrător calificat recuziter.

Godeanu Aurel, șef de birou.

Enea Mihail, sub șef de birou.

Broșteanu Emilia, femeie de serviciu.

Au fost angajați temporar la Teatrul Poporului din Iași pe data de 1 Septembrie 1947 următorii :

D. Diacu Ion director de scenă cl. II, d-na Bulandra Sandri Gina actor cl. II, d. Cornaciu Lazăr actor cl. IV, Isăcescu Mircea elev ansam. probist, Constantinescu Flaviu elev probist și Rosman Marcu contabil.

Tinerii artiști muncitori la examen

(Urmare din pag. I-a

sosite de la București se vor alege cei care vor fi angajați în condiții excelente la București unde vor juca și-și vor desvolta studiile.

Comisia

La Iași președinte al comisiei de examinare a fost dl. C. R. Ghiulea directorul ziarului nostru și președintele Sindicatului Mixt de Artiști, Ziariști, Plastici și Instrumentiști. Din comisie au mai făcut parte d-nii : Ion Diacu director de scenă, C. Sava responzabilul teatral al Consiliului Județean, d-na Bancea profesoară de dans, profesor N. Tătomir din partea Direcției Generale a Teatrelor, V. Popovici profesor de muzică și dirijor de cor, doctor N. Rusu și Tudor Nour responsabilul cultural al Consiliului Județean.

Primul candidat este strigat: N. Cojocauu !

Muncitori textiliști... artiști amatori

Dl. N. Cojocaru se prezintă pentru canto cu bucata românească „Trece un car cu boi pe drum". Dl. prof. Popovici este în materie. Candidatul are o voce caldă, frumoasă, puternică. Comisiunea este plăcut impresionat dela început. „Câteva vocalise! propune dl. Popovici !" Candidatul este apoi invitat să facă o lectură.

Următorii candidați dl. Gheorghiu Alex. funcționar la serviciul financiar C. F. R. și d-ra Alexoaei Acadia interpretează o scenetă „Logodna de pomină". Dl. Gheorghiu Alex. face de asemeni o impresie frumoasă.

Un talent veritabil

O veritabilă surpriză o constitue dl. Gutman Lupu de 22 ani, lăcătuș la RATA. O voce dotată deosebit, un lizic agreabil, dicție și volum puternic îl fac de dl. Gutman ca pe unul din câștigătorii certi ai concursului de Duminică. Este de notat faptul că în domeniul canto, candidații sunt mai bine pregătiți.

Se mai prezintă pentru canto Cojocaru Alex. dela CFR. Dumitriu Alex. lucrător la Uzina, Matran Octavian, funcționar CFR., Ștefanovici Natalia lucrătoare la Industria Metalo-Chimică, etc. etc.

Dansuri și recitări

La dansuri a fost mai dificil din pricina lipsei unui acompaniement. Dar sala și însuși juriul a dat exemplul susținând partea muzicală și în acompaniamentul general candidații au executat în majoritate dansuri naționale. Ana Ciobanu, Rusu Eugenia, și mai ales Scaferu Maria au prezentat diferite dansuri naționale.

La recitări cei mai mulți dintre candidați au dovedit lipsa unui studiu temeinic și aprofundare. D-nii : Munteanu D. din Sindicatul Metalo-Chimic, Lupușor Alex. de la Uzină (cu mult humor) Brișcaru Valeria chelneriță, Botez Gh. (Uzină) etc. etc. s'au perindat pe rând prin fața Comisiei.

Atât candidații cât și sala sunt plini de dispoziție în fața atitudinei puțin rigide a juriului. Și putem vedea evoluând câteva elemente real înzestrate.

Cu câțiva întârziați ascultarea celor 40 de candidați s'a terminat.

Comisia se retrage pentru deliberare.

Clipe de emoție !

Tinerii muncitori au rămas să aștepte numele celor 5 fericiți. Sunt aici plini de energie și încredere în ei. Venind de la munca brută, au rupt din ceasurile lor libere pentru a se desvolta artistic. Și fiecare din ei reprezintă o forță brută artistică.

Și *putem declara că la numeroasele examene ale Conservatoarelor de stât la care am asistat n'am întâlnit încă un procent de talente atât de mare ca cel de azi.*

Examenul acesta dovedește utilitatea și necesitatea înzestrării unui învățământ artistic serios pentru muncitori.

In așteptare se fac planuri... proecte... Bucureștiul... teatre adevărate.

Cei 5 reușiți

In fine comisia își face apariția. Dl. Tudor Nour ține o scurtă alocuțiune. A fost nevoie să se aleagă numai 5 candidați care să îndeplinească anumite condiții de vârstă și mai ales de talent. Ceeace nu înseamnă că ceilalți candidați nu sunt înzestrați artistic.

Și iată acum lista candidaților reușiți : N. Cojocaru (CFR) voce, Gheorghiu Alex. (funcționar CFR) teatru, Scofaru Elena (muncitoare textilistă) dans. Gutman Lupu (strungar la RATA) voce și teatru și Olăeru Gh. (CFR) voce.

Candidații nereușiți nu sunt supărați. Echipele artistice locale au nevoie de ei.

Cei 5 așteaptă cu emoție examenul de Duminica viitoare când se vor tria elementele pentru București.

„Nu-i nimic fetelor n'am reușit noi acum, dar data viitoare o să fim mai bine pregătiți".

Examenul s'a terminat.

Insoțind la Belcești

pe președintele alegerilor de asesori populari

— (Continuare din pag. I-a) —

cooperativa și baia comunală. Păcat însă că aceasta nu mai funcționează ; războiul i-a distrus instalația și nu s'a mai refăcut.

Odată cu seara am ajuns la gazdă care ne-a întâmpinat ospitalier.

Inainte de alegeri

Obștea satului e convocată la Primărie pentru ora 11 să aleagă asesorii populari.

Incă dela 8 însă locuitorii au prins să iasă din ogrăzi. Vin în grupuri, în deal, către Comună.

Dimpreună cu președintele alegerilor dl. magistrat I. Segall venim la Primărie la ora 8 jumătate.

De cum sîntem zăriți pe uliță, oamenii voioși ne întâmpină cu strigăte entuziaste : „Trăiască justiția populară„. „Trăiască Republica Populară Română".

Rotim privirea în jur și surprindem un grup în jurul lui moș Nicolae, un bătrân sfătos.

— Iaca, ăsta-i adevărat noroc care îl aveți voi dragii mei, se adresează el celor tineri. Când umblam noi pe jos că n'aveam trin, catam dreptatea la zeci de kilometri; acu că avem trinu la nas vine dreptatea la noi acasă.

Gheorghe Sofrone, membru în comisia interimară care a fost prizonier în URSS și de unde s'a înapoiat anul trecut îi răspunde:

— Păi atunci, moș Gheorghe judecătoria era pe moșia boerului, dar acuma o s'o așezăm frumos, într'o casă gospodărească de-a noastră.

— Asta așa-i, încuviințează ceilalți cu hotărîre.

Toader Rotaru istorisește cum i s'au furat într'o noapte cinci păsări dintr'un șopron, cum a adus avocatului alte opt și bani și până la urmă a trebuit să se lase de proces.

— Lucrul aista nu se va mai întâmpla de acum încolo; pricinele se vor judeca răpede, observă toți în jur.

Pe la 11

primarul Boambă a apărut în ușă și a poftit pe săteni să treacă în localul primăriei. Se alcătuește biroul pentru alegeri.

Gh. Sofronie arată cât de fericiți sunt oamenii că Guvernul, a trecut la înfăptuirea justiției pentru popor.

Acuma se vede că în scurtă vreme dreptatea va fi împărțită de săteni împreună cu judecătorii.

Președintele citește numele celor propuși și prin aclamații sunt aleși dintre ei 32 săteni ca asesori populari, urmând ca dintre aceștia, Primul președinte al Tribunalului să tragă la sorți 2 asesori și 6 supleanți pentru un trimestru.

D-sa se adresează apoi celor 32 aleși, arătându-le drepturile și îndatoririle, potrivit legii de organizare judecătorească.

*

Către amiază am părăsit Belcești, lăsând oamenii cu bucuria în inimă...

Mezatul regal

Urmare din pag. I-a)

corați. Iar printre beneficiarii distincției regale se afla.... însuși primarul cu pricina !

Ce se întâmplase dela o zi la alta ?

Primarul Capitalei, care cunoștea bine moravurile dela Curte, a depus la casieria Palatului suma de 100 milioane lei, pentru „operele de binefacere". Această respectabilă sumă fusese „economisită" de primar, din fondul de pavare a străzilor !

Adica, un dregător public și-a menținut slujba, mituind pe rege cu bani din bugetul municipal.

Parcă ne-am fi aflat în epoca fanariotă, când slujbele publice erau scoase la mezat și închiriate celor care plăteau mai mult lui Vodă, — rămânând ca slujbașul să-și scoată paguba pe spinarea publicului.

Iată la ce nivel fusese coborâtă țara, la un moment dat, de către dinastia de Hohenzollern. Și iată pentruce instituția regalității nu mai putea dăinui într'o vreme de democrație populară care implică un climat de înaltă morală obștească.

Critica sovietică

și decadența artei burgheze

(Urmare din pag. 2-a)

tar pentru viitor.

Arta dominantă

este conservatoare și apologetică, fiindcă reprezintă categoria clasei care a pus mâna pe putere. Viitorul e redus la prezent, considerat ca o realitate absolută.

Arta decadentă

reprezintă ideologia claselor în descompunere și acordă o mare valoare trecutului. Artiștii simt nevoia unei evaziuni. E o artă pesimistă.

Caracteristicele decadentismului burghez

Conferențiarul—după ce a făcut o caracterizare a societății capitaliste în faza monopolismului imperialist—arată că această societate își va găsi expresia într'o artă lipsită de echilibru, de armonie, care va exalta instinctele și va fugi de realitate ; o artă în care contrastul dintre fond și formă este șocant, o artă egocentristă, a renunțării, a morții.

Kemenov găsește că această artă burgheză în decadență e antirealistă, neagă valoarea realității obiective a existenței sale, a legilor ei. E o artă antiumană, irațională, individualistă. Decadenții consideră arta ca un domeniu independent de societate, de viața poporului, atunci când nu propagă direct șovinismul, pesimismul, negarea încrederei în viață, viitorul omului.

In sprijinul acestei teze

d. prof. univ. J. Livescu a adus o sumedenie de exemple ilustrative.

Individualismul artei decadente burgheze e evident dacă ne gândim la toate curentele literare apusene dela 1880 încoace : la simbolism, expresionism, cubism, dadaism, futurism, lettrism.

Arta e considerată de adepții acestor școli ca independentă față de realitatea socială. Deaceea ea degenerează în răscolirea instinctelor animalice primitive și duce la o dezagregare a omului.

Arta e considerată ca esoterică, ea fiind destinată numai unui grup restrâns de inițiați. Obiectul poetic e privit numai în raportul dintre subiectul artist și realitate. Arta își pierde astfel caracterul de obiectivitate generală.

Fenomenul e general

Astfel în pictura suprarealistă obiectul e disolvat, diluat fracționat. Se pictează numai o jumătate de ochiu, de nas, figura omenească e redusă la câteva elemente descompuse (Picasso).

In cubism idealul este redarea înter penetrării mușchilor corpului și ale spiritului.

Picasso a folosit și materiale neortestice : bucăți de hârtie, cioburi de sticlă, mărgele păr natural.

Ca să descoperim sensul trebue să cercetăm tot ceeace e incoherent. Să rezolvăm — cu alte cuvinte — o problemă de nerezolvat.

Despre „forma pură"

Arta decadentă burgheză este deci fără obiect — e un joc, un divertisment personal care nu angajează pe nimeni, căreia îi lipsește un sens.

Deaceea accentul cade pe formă. Dacă arta ar avea un sens, a spus un critic burghez, ea s'ar înjosi.

Ea va exprima doar stări sufletești indefinisabile și se va folosi pentru aceasta de cuvinte nebuloase, de simboluri poetice care să aducă cu revelațiile religioase.

Gabriel Marcel, Ramond Fernandez susțin că artei îi este interzis dreptul de a avea idei.

Decadența formei

In realitate aceasta nu constitue decât o primă fază a decandetismului.

Suprarealismul va cere o poetică a dicteului automat, care va duce la anihilarea frazei artisticei.

Dadaismul merge mai departa. El cere dislocarea frazei și pune accentul doar pe cuvânt, cuvintele înșele fiind alese la întâmplare.

Lettrismul găsind că însuși cuvântul reprezintă o noțiune va cere disocierea lui în sunete, pe valoare fonetică a cărora pune accentul.

Despre intuiționism, fenomenologism și existențialism

Se poate însă obiecta că există și o artă butgheză structuralistă care nu prezintă aceste caractere și pune accent și pe idei.

Această artă propagă însă o filosofie irațională, pesimistă, neagă lumii orice realitate.

Așa e intuiționismul bergsonian, fenomenologismul lui Hussert, existențialismul lui Heidigger și J. P. Sartre.

Toate aceste curente neagă raționei putința de cunoaștere a realității, exaltă forțele afectivă și instinctele, susțin că există o mare deosebire între aparența și existența lumii externe, între om și realitate.

Dacă J. P. Sartre face o modă doar, Reiuer Maria Rilcke—reprezentantul tipic al acestui curent — cântă numai moartea. Viața e pentru el o amenințare, iar moartea isvorul vieții și un vis, fiindcă-i dă posibilitatea de desăvârșire prin contopirea cu divinitatea.

Alte caractere ale acestei arte sunt întoarcerea gratuită spre trecut (paseismul) și abuzul de mitologie (greacă, creștină sau personală). Un filosof idealist susținea că omul a fost eliminat din această artă și au rămas doar fantomele, cadavrele în descompunere.

Max Rafail, critic marxist subliniază

Caracterul caricaturii s

al acestei arte. Ansamblul încetează să mai determine părțile ; dimpotrivă el e determinat de părțile caricaturate.

Omul nu mai este privit în echilibru ci în contradicție cu el însuși și cu mediul.

Arta aceasta e și naționalistă. O istorie a literaturii americane are următorul motto : „Știți că păsările europene nu au nici pe jumătate o melodie așa de frumoasă ca acele ale noastre ?"

Arta proletară

In fața acestei arte, se ridică arta proletară — satirică în Apus, plină de încredere în viață, în forțele omului, în Răsărit. In URSS se acordă o mare atenție și formei. Dacă se scriu unele opere pe care momentul politic le reclamă— se scriu și opere mari, durabile.

AUDIENT

SE CAUTA

zilnic funcționari și funcționare. Deci atât Dvs. cât și copii Dvs., pot învăța în foarte scurt timp și convenabil fie DACTILOGRAFIA (mașina de scris), fie STENOGRAFIA, CONTABILITATEA CORESPONDENȚA, LUCRARI DE BIROU sau LIMBI STRAINE, ca Engleza. Rusa, Franceza, Germana.

Se eliberează DIPLOMĂ.

Se scrie, se copiază și se TRADUCE orice acte, corespondență, literatură, etc. în și din toate limbile.

Se multiplică CURSURI pentru d-nii STUDENȚI în ori câte exemplare la o mașină specială de multiplicat.

Inscrierea la orice oră din zi la: ȘCOALA DE STENODACTILOGRAFIE din strada MUZELOR Nr. 9 (vis-a-vis de Liceul Oltea Doamna).

Citiți Opinia

Importanta conferinţă sanitară

Acţiunea pentru ridicarea nivelului sanitar

Sâmbătă 17 Ianuarie a avut loc la Inspectoratul Sanitar o importantă conferinţă tehnică în cursul căreia medicii de circumscripţie din judeţul Iaşi au prezentat rapoartele asupra situaţiei sanitare.

Şedinţa a fost prezidată de d-l Inspector general sanitar Dr. Vl. Buşilă.—Au luat parte la conferinţă d-l prefect C. Bordeianu, Ostrovschi (P.C.R.), Dr. I. Spânu, medic şef al judeţului, Dr. Andronovici, medic şef al oraşului, prof. Cornelsohu, directorul Institutului de Higienă, Dr. C. Strat, preşedintele sindicatului Sanitar, D-na S. Kuhn din partea C.C. al U. F. A. R.-ului şi al C.C. al Comitetului Naţional pentru Ocrotirea Copilului.

Ridicarea nivelului Sanitar al poporului

Dl. prefect C. Bordeianu arată sprijinul larg acordat de Prefectură pentru ridicarea nivelului sanitar al poporului. Astfel, a fost acordat de Prefectură mobilierul necesar pentru înzestrarea dispensarelor şi a caselor de naştere recent înfiinţate în judeţ.

Din Noembrie şi până în prezent au fost repartizate prin Incop 5 vagoane de sodă pentru nevoile judeţului.

Domnia-Sa face apoi apel la spiritul de iniţiativă a medicilor şi a personalului sanitar de judeţ în rezolvarea tuturor problemelor practice de care se lovesc în activitatea lor de fiecare zi.

Au fost date toate instrucţiunile necesare tuturor organelor administrative în subordine ca să acorde tot sprijinul necesar medicilor din judeţ ca mijloace de transport etc.

Prin noua lege administrativă, Prefectura va acorda întreaga activitate ce va fi dusă în viitor pentru ridicarea sanitară a populaţiei.

Pentru ameliorarea condiţiilor de trai al masselor

D-l Ostrovschi aduce salutul Comitetului Judeţean Iaşi al Partidului Comunist şi asigură forurile sanitare locale de întregul sprijin pentru importanta acţiune sanitară pusă în slujba poporului.

Domnia sa face apoi un călduros apel la toţi cei prezenţi ca să nu precupeţească nici-un efort pentru a contribui în mod efectiv la ameliorarea condiţiilor de trai ale masselor populare.

D-na S. Kuhn, delegata C. C. al UFAR-ului şi al CNOC aduce apoi la cunoştinţa celor prezenţi că domnia sa a adus un număr de 13000 raţii alimentare compuse din lapte, griş, etc. pentru copiii ieşeni. Din numărul de raţii de mai sus, 9000 vor fi acordate pentru copiii din judeţ şi 4000 raţii pentru copiii din oraş.

D-na S. Kuhn face apoi apel la medicii prezenţi ca să se înfiinţeze centre de lapte în toate circumscripţiile sanitare din judeţ.

In această muncă vor trebui să fie antrenate în primul rând mamele.

Pentru moment, au fost fixate centre de distribuire a laptelui pentru copii în următoarele comune din judeţ: Bucium, Tg. Frumos. P. Iloaie, Copou, Bivolari şi Şipote.

Rapoartele medicilor de circumscripţie

Rând pe rând, medicii din judeţ, prezintă apoi rapoarte asupra situaţiei sanitare din circumscripţiile respective.

Din rapoartele făcute reesă că în ultimul timp s'au produs unele îmbunătăţiri în situaţia sanitară. Acţiunea pentru combaterea epidemiilor a fost dusă cu mai multă eficacitate. Totuşi. procentul de mortalitate infantilă mai este destul de ridicat, malaria şi febra recurentă mai bântuie în judeţ. Pentru a se pune capăt în mod definitiv acestei situaţii a fost alcătuit un vast plan de muncă pe circumscripţii. Medicii şi-au luat apoi angajamentul de a munci cu perseverenţă la realizarea integrală a planurilor de muncă pentru ridicarea nivelului sanitar al poporului.

Z. S.

SPORT

In preajma reînceperii campionatului

C. F. R. se antrenează

După cum am anunţat, Csillag, noul antrenor al CFR-ului, a sosit Joi în localitate iar Sâmbătă au sosit şi noile achiziţii (4 jucători din Oradea). Restul jucătorilor fiind toţi în localitate, primul antrenament a avut loc Duminică dimineaţă în sala Macaby. Au participat 17 jucători şi anume Costaş, Diaconescu, Dragoman, Leonte, Fălticeanu. Sorin, Drumea, Tache, Nastea. Petrescu, Bârsan, Popa, Nicoleanu precum şi noile achiziţii. Au lipsit după cum se vede jucătorii Andrioae. Scutaru, (bolnav), Tanche Dunea, Rubiş şi Vechiu (care a întârziat şi n'a mai intrat în sală).

Antrenamentul a durat două ore şi a constat din mişcări libere, fugă, gimnastică la podea, exerciţii cu medicin-ballul, şi ca încheiere din nou fugă: sprinturi depe loc, din mers, culcat şi apoi un cross de 5 minute. După cum se vede un program variat şi adequat. Csillag a dovedit cu acest prim antrenament că cunoaşte bine toate tainele unui bun antrenor. Deoarece dispune de un lot numeros (22 de jucători) din care nu lipseşte jucători talentaţi, suntem siguri că Csibag va face din gruparea muncitorească ieşană o echipă puternică.

Programul antrenamentelor

De acord cu conducerea grupării Macaby Csillag a fixat următoarele zile de antrenament; Marţi, Miercuri şi Vineri dela 3—5 p. m.

Dacă vremea se va menţine frumoasă, CFR-iştii vor ieşi imediat pe teren.

In tabăra CFR-iştilor domneşte încredere

După antrenamentul de Duminică am căutat să culegem câteva impresii ale jucătorilor.

Toţi sunt optimişti în ceace priveşte viitorul. Sunt extrem de mulţumiţi de noul antrenor deşi i-a cam „frecat", la primul antrenament. In legătură cu acest lucru iată ceva semnificativ: în timpul antrenamentului în timp ce Csillag se găsea într'un colţ al sălii în celălalt moşu Bârsan spune lui Costaş, (în glumă bine-înţeles) antrenor ne-a trebuit?

H. Ed.

Problema juniorilor

Săptămâna trecută Comitetul federal s'a întrunit din nou, luând în discuţie problema juniorilor. S'au luat hotărîri importante care interesează îndeaproape grupările ieşene, în special cele divizionare.

Iată-le pe scurt:

— Toate grupările din divizia A şi B sunt obligate să aibă echipe de juniori, sub pedeapsa de a suspenda echipa primă.

— Va avea loc un campionat pe districte a juniorilor.

— Se instituie o competiţie numită Cupa Juniorilor care se va desfăşura paralel cu campionatul. Ea va începe probabil prin luna Martie. Se va desfăşura astfel: echipele din cadrul aceluiaş district vor juca între ele (eliminatoriu) pentru desemnarea învingătorului.

In cadrul aceleiaşi ligi vor juca între ele echipele învingătoare în district, iar învingătoarele fiecărei ligi va juca între ele pentru determinarea câştigătorului cupei.

— Fiecare district va fixa un lot de 15 juniori, aleşi dela toate echipele. Dintre aceşti juniori se va alcătui un lot de 45 juniori, care va fi cantonat o lună de zile (Iulie sau August) într'o tabără specială şi din care se va forma echipa naţională de juniori.

Juniorii care au jucat mai mult de un joc în echipa A sau B n'au dreptul de a fi sancţionaţi.

Conferinţa administrativă dela Prefectura de judeţ

(Urmare din pag. I-a)

svonurile tendenţioase, lansate în lumea satelor de elementele reacţionare.

Şi munca aceasta poate fi dusă cu succes numai printr'o perfectă colaborare între organele administrative; pretor, jandarm, primar şi notar.

Comunicările şi recomandările făcute de d. prefect Const. Bordeianu

Ultimul vorbeşte d. prefect de judeţ Const. Bordeianu. D-sa reia toate problemele ridicate în conferinţă, scoate în evidenţă tot ce este important şi frage concluzii practice.

In chestiunea colectărilor de porumb, d-sa recunoaşte că au intervenit unele greutăţi care au stânjenit operaţiunile de achiziţionare, transport şi depozitare.

Pentru viitor, schiţează un plan de lucru cu mobilizarea tuturor forţelor. Toţi funcţionarii din cuprinsul judeţului vor fi antrenaţi în această campanie şi fiecare va trebui să-şi dea partea sa de contribuţie. Elementele meritoase vor fi promovate.

Odată cu colectarea porumbului, pretorii vor putea strânge dela ţărani şi cantităţi de porumb umed, care urmează a fi trecut prin uscătorii speciale.

Pentru uscarea porumbului umed va fi pus curând în funcţiune un cuptor sistematic la atelierile C. F. R. Nicolina. Deasemeni, în fiecare plasă vor fi amenajate câte două uscătorii.

In felul acesta, judeţul Iaşi va fi în măsură să ducă la bun sfârşit planul colectărilor.

D. prefect Bordeianu arată apoi că. recensământul este o problemă de bază în viitoarea aşezare economică a Republicii Populare Române, — şi face recomandări pentru buna lui întocmire.

In chestiunea cooperaţiei, d. prefect anunţă că, s'au trimis controlori în tot cuprinsul judeţului, pentru reorganizarea cooperativelor.

Cere pretorilor să ia contact cu controlorii respectivi,

In continuare, prefectul judeţului dă îndrumări pretorilor şi în celelalte probleme legate de ridicarea satelor noastre, făcând cunoscut totodată iniţiativa Ministerului de Interne de a se creia pe lângă primărie câte o bibliotecă cu cărţi de ştiinţă agricolă, istorie, literatură, sociologie, etc., unde ţăranii să se poată informa şi lumina.

Prima bibliotecă din judeţul Iaşi va fi inaugurată în comuna Bosia, Duminică 25 Ianuarie crt. în cadrul unei solemnităţi deosebite.

Un transport curios de încălţăminte

Controlorul P. Vengher de la secţia transporturi a Serviciului Judeţean de Control Economic, a surprins azi dimineaţă la sosirea trenului Botoşani-Dorohoi-Iaşi, pe Ion Lungu funcţionar la B.N.R.-Dorohoi cu două colete, conţinând 33 perechi încălţăminte.

Ion Lungu nu poseda nici un act justificativ, şi a pretins că încălţămintea ar fi destinată d-lui Botez, directorul B.N.R. Iaşi.

Cazul se cercetează.

*

Controlorul Iacob dela Serviciul de Control Economic a surprins pe Gh. Băetu din str. Păcurari, care transporta 80 kg. orez,—fără a poseda acte justificative.

Abonaţi-vă la OPINIA

UNDE?
BALUL ARTIŞTILOR
CÂND?

Primăria Municipiului Iaşi
Comisiunea Municipală de Recensământ

Comunicat

Intrucât în ziua de 19 Ianuarie 1948, echipele de recensori vor ieşi pe teren în vederea complectării primelor formulare, se aduce la cunoştinţa generală următoarele:

1) Fiecare imobil trebue să poarte număr conform Ordonanţei Nr. 27 din 31 Decembrie 1947 a Primăriei Iaşi, adică pe tăbliţe de mărimea 20 | 15 vopsite alb cu cifrele negre şi puse la loc vizibil.

2) Deoarece cu această ocazie se face şi un recensământ al tuturor imobilelor distruse de războiu, este în interesul celor păgubiţi de a se prezenta la recensorul ce lucrează pe strada unde este sau a fost situat imobilul, dând lămuririle cerute de formularele respective.

3. Pentru uşurinţa lucrărilor, fiecare proprietar sau instituţie va pregăti şi date asupra imobilului, adică nul când a fost construit şi suprafaţa clădită.

Informaţiuni se pot lua la sediile Circumscripţiilor de Recensământ, care funcţionează în următoarele localuri:

Circ. I-a la Liceul Internat.
Circ. II-a la Căminul Politechnicei.
Circ. III-a la Şc. pr. Mixta Păcurari.
Circ. IV-a la Manufactura de Tutun.
Circ. V-a la Liceul Naţional.
Circ. VI-a la Liceul Industrial Fete R.F.R.
Circ. VII-a la Seminarul Veniamin.
Circ. VIII-a la Casa Asigurărilor Sociale.
Circ. IX-a la Şc. primară Trei Ierarhi.
Circ. X-a la Şc. pr. „V. Conta" Nicolina.
Circ. XI-a la Şc. pr. Mixtă Nicolina.
Circ. XII-a la Şc. pr. „V. Conta" Nicolina,
Circ. XIII-a la Şc. pr. Mârzescu-Socola.
Circ. XIV-a la Şc. pr. Mârzescu-Socola.
Circ. XV-a la Prefectura Judeţului Iaşi.
Circ. XVI-a la Liceul Mihai Kogălniceanu-str. Rosetti.
Circ. XVII-a la Şc. pr. Nr. 1 fete-str. Ghica Vodă.
Circ. XVIII-a la Lic. Ind. Sft. Sava-str. Costache Negri.
Circ. XIX-a la Şc. pr. Cuza Vodă.
Circ. XX-a la Şc. pr. Vasile Alexandri.
Circ. XXI-a la Şc. pr. Nr. 10 fete-str. Calaraşi
Circ. XXII-a la Şc. pr. Nicoriţă.
Circ. XXII-a la Şc. pr. C. Negri-str. Eternitate.
Circ. XXIV-a la Şc. pr. Nr. 9 Lambrior-str. Enescu.
Circ. XXV-a la Lic. Comercial băieţi-Alexandri.
Circ. XXVI-a la Lic. Oltea Doamna, str. Muzelor.
Circ. XXVII-a la Dir. II-a Silvică, str. N. Gane.
Circ. XXVIII-a la Şc. pr. Spiru Haret, str. Harnlambie.
Circ. XXIX-a la Lic. Ind. băieţi, str. Sărăriei.

Preşed. Comisiei Municip. de Recensământ,
GH. GH. SAVESCU
Delegat Tehnic
Inspector G-ral Statistic
C. TEODORESCU

Azi la TRIANON

Un film splendid
Un film pentru temei
O dramă zguduitoare
O VIAŢA PIERDUTA
cu VIVECA LINDFORS
Azi la „SIDOLI"

Carnet poliţienesc

Descoperirea autorului furtului dela Liceul Naţional

Acum câtva timp am relatat faptul că dintr'o magazie a Liceului Naţional a dispărut în împrejurări misterioase o cantitate de 200 kg. zahăr.

In urma cercetărilor întreprinse de către comisarul C. Cârlescu din poliţia judiciară, hoţul a putut fi prins şi arestat în persoana lui Chihaia Vasile portar al liceului.

Cercetările continuă deoarece se pare că hoţul este implicat şi în alte afaceri dubioase.

Beţie şi scandal

Gardianul public Boghiţoiu D. a înaintat eri seară, la chestura de poliţie pe numitul Traian Teodorescu din str. Crucei 40 pentru beţie şi scandal.

Acesta după ce-a tras un chef monstru pe str. Gării, a provocat un scandal de proporţii la restaurantul Ichim din str. Uzinei, spărgând oate geamurile.

Hoaţă de buzunar

gardianul public Sofrone, a înaintat circ. IV poliţie pe individa Maria Copşa din str. Col. Langa 17. Aceasta a fost surprinsă, în piaţa halei, în timp ce încerca să sustragă d-nei Magdalena din str. Sf. Lazăr 74, un portmoneu cu bani.

Intrucât hoaţa nu este la prima ispravă, fiind o veche recidivistă, poliţia judiciară a hotărît trimiterea ei într'o tabără de muncă.

Chestura Poliţiei Municip. Iaşi
Biroul Administrativ
COMUNICAT

Se aduce la cunoştinţa celor interesaţi următoarele:

a) Persoanele care au în serviciu personal casnic, angajat prin Oficiul depe lângă Inspectoratul Regional al Muncii Iaşi, sau altfel. sunt invitate a se prezenta cu personalul respectiv şi actele acestea, pentru verificare, zilnic între orele 9—13, la această Chestură, până la data de 25 Ianuarie 1948, cel mai târziu.

b) Se vor prezenta deasemenea, în acelaşi termen, toţi proprietarii, chiriaşii şi subchiriaşii care închiriază camere mobilate sau paturi, pentru a li se da instrucţiuni cu privire la eliberarea autorizaţiei locale.

Cei ce nu se vor conforma se fac pasibili de sancţiunile prevăzute de legea sabotajului economic, fiind contravenienţi la legea evaziunii fiscale.

c) Personalul angajat în localurile de consumaţie. care nu s'a prezentat încă, este invitat a se prezenta de urgenţă la Chestură, cu toate actele, pentru verificare. ultimul termen fiind data de 20 Ianuarie 1948.

DOCTOR
S. A. DAVID
Boli interne
şi de copii, boli de femei
Venerice, Sifilis
Blenoragia, vindecă radical în 9 ore (Penicilina)
Iaşi, str. Costache Negri 3 (colţ Elena Doamna)
Cons. 8—12 dim. şi 2—9 seara

Un triumf al ecranului sovietic
Neînfrânţii
după celebrul roman a lui Boris Gorbatov
Premieră Azi la CAPITOL

AZI LA TRIANON
Marele film technicolor muzical
LILIACUL
cu WILLY FRITSCH
MARTE HARELL
JOHANNES HEESTERS
DORIT KREYSLER
După celebra operetă a lui JOHANN STRAUSS

ULTIMA ORA

In privința mizeriei și a mișcărilor muncitorești din Ruhr

BERLIN 20. — Ziarele germane din Berlin demască comedia așa zisului „plan M." după care insinuează presa anglo-americană, — comuniștii din Rhur puneau la cale un complot.

Ziarul „Neues Deuchland" scrie că grevele din zona britanică nu se datoresc „complotului comunist" ci mizeriei datorită relei administrații a Bizoniei.

La noi nu mai pot avea crezare minciunile „complotului comuniste" în genul „incendierii Reichștagului" sau al „protocolului M."

Importanța tratatului româno-bulgar

subliniată din nou de d. Gh. Dimitrov

BUCUREȘTI 20. — In trenul care îl ducea spre Patrie, premierul Bulgariei d. Dimitrov a făcut o serie de declarații presei.

Intre altele premierul bulgar a spus următoarele:

„Importanța tratatului de prietenie și asistență mutuală între Bulgaria și România are o importanță care depășește interesele balcanice, deoarece întărește și mai mult lagărul democratic și antiimperialist".

„Noi trebuie să mergem înainte pe drumul pe care l'am început"

„Trebuie să ne ajutăm unii pe alții pentru a ne câștiga independența economică".

„Trebuie distruse toate cuiburile reacționare care mai există în cele două țări și de reeducat popoarele prin presă, cărți, radio, cinema și teatru"

FESTIVAL

pentru comemorarea lui Lenin

Mâine după masă va avea loc la Teatrul Național din Iași un festival organizat pentru comemorarea a 24 de ani de la moartea lui Vladimir Ilici Lenin.

Va conferența d-l asist. univ. C. Nicuță, după care va urma un program artistic muzical cu concursul Filarmonicei Moldova.

O conferință internațională

pentru repartizarea reparațiilor datorate de Germania

BELGRAD 20.—Din inițiativa lugoslaviei a fost convocată la Bruxeles o conferință internațională pentru data de 5 Februarie, pentru a examina politica Agenției internaționale de reparații mai ales în ceea ce privește alocările de reparații în vase de comerț și prelevări comerciale.

Albania, Belgia, Egiptul, Olanda, India, Luxemburgul, Norvegia, Noua Zeelandă, Cehoslovacia și Africa de sud au fost invitate să participe la conferință iar orice nemulțumiri vor fi concretizate într'o declarație comună.

In ședința de aseară a Comisiei Interimare a Municipiului Iași

S'A HOTĂRÂT

contopirea intreprinderilor municipale apă-salubritate cu uzinele electrice și tramvai — Alte probleme desbătute

Ieri după amiază la ora 5, a avut loc în cabinetul d-lui primar A. Paluga, și sub președenția d-sale, o importantă ședință a Comisiei Interimare a Municipiului. Au participat și d-nii ing. P. Nazarenco și ing. V. Latchin, directorii respectivi ai Uzinei și Intreprinderilor apă-canal-salubritate. D-lor au prezentat unele lămuriri cu privire la avantagiile contopirii acestor două instituții.

In unanimitate, consilierii au aprobat unificarea acestor instituții rămânând ca o comisiune alcătuită din d-nii ing. Latchin, ing. Nazarenco, avocat Andoniu din contenciosul Primăriei, av. Cristescu din contenciosul Uzinei și consilierii Bercovici și Surugiu să studieze și să refere asupra formei de contopire a acestor intreprinderi.

Noua instituție se va numi Intreprinderile Municipale Iași apă-electricitate, având ca formă de organizare regie publică.

S'au stabilit apoi taxele ce se vor percepe la organizarea diverselor festivități cu scop luctativ la Ateneul Tarași, după care d. primar A. Paluga a schițat avantagiile creierii la Iași a unei Societăți Comunale Comerciale care sa comercializeze tot soiul de produse. Contenciosul Primăriei va studia problema și va referi.

In numarul viitor ne vom ocupa pe larg despre problemele discutate în ședința de eri a Comisiei Interimare.

Congresul socialiștilor italieni

ROMA 20. — Eri s'a deschis cel de al 26 congres al partidului Socialist italian. Participă 1000 de delegați.

In ședința de eri au adus salutul lor delegații ai partidelor Socialiste din Austria, Bulgaria, Cehoslovacia, Ungaria și Polonia.

Tot eri d. Palimiro Togliatti a adus salutul partidului comunist italian congresului partidului socialist.

S'a reînființat OPERA „MOLDOVA"

Bugetul nouei instituții a fost aprobat

In urma intervențiilor făcute de d. Serafim Antropov la București și cu sprijinul Exc lenței Sale Ioan Niculi, s'a obținut un fond de 40 milioane lei pentru înființarea Operei Moldova.

D-nii Ștefan Tita secretar general al Ministerului Artelor și Mircea Bârsan directorul general al muzicei, sunt așteptați să sosească în curând la Iași pentru a se ocupa personal de înființarea Operei Moldova al cărui buget a fost aprobat integral.

Deschiderea operei va avea loc în curând cu „Takne" de Delibe, în cadrul unui spectacol de gală.

A mai fost obținut și un fond de 30 milioane lei pentru amenajarea unui local necesar Filarmonicei Moldova.

Acord comercial sovieto-elvețian

BERNA 20—O delegație economică elvețiană se află în drum spre Moscova pentru negocieri în vederea încheierii unui acord comercial între Elveția și Uniunea Sovietică.

Delimitarea granițelor în Palestina

NEW-YORK 20.— Comisia O. N. U. pentru Palestina a hotărât formarea unui comitet însărcinat cu stabilirea granițelor statelor evreu și arab. Din acest comitet nu fac parte delegați palestinieni.

Vizita medicală obligatorie

a asiguraților sociali

Conform unei dispoziții a Ministerului Muncii și Ministerul Sănătății, următoarele categorii de cetățeni sunt obligați să se prezinte la Casa Asigurărilor Sociale, pentru vizita Medicală;

Coaforii, Coafezele, și frizerii, din raza circ. I, IV, și V se vor prezenta Miercuri 21 Ianuarie între orele 10.30 și 13;

Joi 22 Ianuarie la aceiași ora, se va prezinta toți lăptarii și lăptăresele din raza orașului.

Hotelierii vor fi prezenți pentru vizită Vineri 23 Ianuarie. Iar Sâmbătă 24 Ianuarie se vor prezenta, brutarii din circ. I, III, și V.

Se atrage atenția celor de mai sus, că în caz de neprezentare, vor fi aspru sancționați.

Troleybuze la București

BUC. 20.— La București între Bariera Vergului și fabrica Malaxa, se fac actualmente lucrări de pavare și instalații de fire electrice deoarece în curând vor circula pe acest traseu troleybuse venite din U. R. S. S.

Modalitatea de călătorie a studenților pe C. F. R.

U. N. S. R-ul din Iași și cercurile universitare locale au făcut toate intervențiile pentruca între 23-28 Ian., studenții care vin din vacanță să călătorească pe C. F. R. cu 50 la sută reducere, la simpla prezentare a carnetului de identitate.

Urcarea prețurilor în Franța

PARIS 20. — Ziarul l'Humanitè publică în numărul său de astăzi o dare de seamă asupra urcării prețurilor în Franța.

Prețul cărnii, care în 1947 era cu 640 la sută mai urcat decât cel dinainte de război, este acum cu 1.100 la sută mai ridicat.

Prețul cărnii, care în 1947 era cu nul trecut cu 750 la sută mai ridicat în raport cu prețul de dinainte de război și actualmente proporția este de 1.900 la sută.

Urcarea prețurilor celorlalte articole este următoarea: untul, în Mai 1947 1,100 la sută și acum 1,700 la sută, tutunul 1.100 la sută, acum 1.900 la sută, energia electrică 400 la sută, acum 870 la sută, gazul 500 la sută și acum 800 la sută mai mult decât înante de război.

NEW-YORK 20. — „Reuter" transmite:

Fruntașii a circa 125.000 de lucrători americani dela căile ferate încadrați în trei mari sindicate au hotărât Vineri să ordone grevă începând dela 6 Februarie în urma eșuării eforturilor de rezolvare a conflictului lor cu societățile de cale ferată. Cele trei sindicate sunt: sindicatul fochiștildr depe locomotive, sindicatul mecanicilor de locomotive și sindicatul acarilor.

Pierderea cetățeniei române

BUC. 20.— Incepând de azi a intrat în vigoare legea prin care cei ce trec fraudulos granița, pierd cetățenia română.

Conferință la A.R.L.U.S

Astăzi Marti 20 Ianuarie 1948 la orele 18 va avea loc la sediul A.R.L.U.S. în cadrul secției magistrați și avocați, conferința d-lui magistrat N. Tațomir despre:

Criminalitatea în literatura rusă.

Intrarea liberă.

Fosta Str. Carol

se va numi Calea 23 August

Comisia care se ocupă cu schimbarea nomenclaturii străzilor Iașului a revenit asupra nouii denumiri a fostei străzi Carol, hotărând ca aceasta să se numească Calea 23 August cum s'a decis la început, întrucât pe acest drum a intrat în Iași armata Roșie în August 1944, când a eliberat orașul de sub jugul hitlerist.

Un tânăr își înjunghie prietenul

— CRIMA DIN COMARNA —

O monstruoasă crimă a fost săvtrșită în com. Comarna, în următoarele împrejurări:

Existând o veche dușmănie între locuitorii Petru Staciuc și Mihai Olaru, aceștia s'au împacat Duminecă dimineața.

Și cum acest eveniment trebuia sărbătorit, tinerii au intrat în cârciumă să se cinstească.

După câteva pahare sorbite în plus, proaspeții prieteni s'au luat iar la sfadă.

Apoi cearta a degenerat într'o bătaie în toată regula. La un moment dat Olaru a scos un cuțit, înfigându-l în inima lui Staciuc. Intr'un lac de sânge victima s'a prăbușit încetând din viață.

Criminalul a fost arestat, de către jandarmi. Parchetul a dispus transportarea cadavrului la morgă.

Audiență

BUCUREȘTI 20—D-na Ana Pauker ministru de externe a primit eri în audiență pe d. Ion Raicu reprezentantul nostru la Varșovia.

Lucrările de recensământ

Astăzi dimineață a sosit în orașul nostru d. Anton Golopența, președintele Comisiei centrale de recensământ și director g-ral al Institutului central de statistică, pentru a se informa asupra pregătirilor operațiunilor de recensământ.

D. Anton Golopența se află într'o inspecție în Moldova și Bucovina.

Conferința D-lui GOJANSKI

Eri a sosit în localitate d. El. Gojanski secretarul partidului comunist palestinean care a făcut un important expozeu despre situația din Palestina.

Declarațiile d-sale, făcute cu ocazia meetingului dela Sidoli, vor apare pe larg în numărul nostru de mâine.

Citiți și răspândiți „OPINIA"

ORA 12

Ciudățeniile iernei

Cald la nord și frig la sud

PARIS 20. — Iarna aceasta e una din cele mai curioase. In Uniunea Sovietică unde obișnuit sunt geruri mari, este o iarnă foarte blândă. Navigația continuă pe Don, deși în alți ani ea era întreruptă încă din noembre.

In schimb în Spania renumită prin clima ei dulce, e o iarnă foarte grea. Orașul Salamanca, de exemplu, este izolat din cauza ninsorilor abundente care au înzăpezit liniile ferate și au rupt firele telefonice și telegrafice.

Noi dispoziții privitoare la recensământ

BUCUREȘTI 20. — Privitor la recensământul camerilor mobilate se dau următoarele amănunte:

Cei ce locuiesc singuri în camere mobilate vor fi trecuți pe fișa chiriașului principal.

Cei ce locuesc în camere mobilate cu soția sau familia (surori, frați etc), vor face fișe separate ca șefi de gospodărie.

500 kgr. argint

descoperite la traficanți

BUC. 20.— Organele controlului economic au descoperit la Arad într'o magazie părăsită, 500 kg. argint aparținând unor cunoscuți traficanți care urmau să-l treacă peste granță.

Lupte de stradă la Madrid

PARIS 20.— Mișcarea de eliberare a Spaniei se extinde pe zi ce trece. Eri s'au semnalat lupte de stradă chiar la Madrid.

Armata reacționară chineză

în plină disoluție

NANKING 20 — 25 de generali și ofițeri superiori au trimis Kuomintangului o scrisoare prin care își anunță retragerea din armata Kuomintangului.

ANUL 40 Nr. 408

ABONAMENTE

Lei 450 . . . . . 3 luni
„ 5.000 Intreprinderi, autorităţi pe un an

Atelierele tipografice
IAŞI, Str. ŞTEFAN CEL MARE 50-52

BIBLIOTECA UNIVERSITĂŢII IAŞI

4 Pagini 5 Lei

OPINIA

ZIAR POPULAR COTIDIAN

Joi 22 Ianuarie 1948

Redacţia şi Administraţia
IAŞI, STR. LAPUŞNEANU Nr. 37

TELEFOANE

Redacţia. . Nr. 1209
Administraţia . . „ 2042
Serv. de noapte. . . 2088

Director C. R. CHIULEA

Vladimir Ilici Lenin

Lenin
şi astăzi
e mai viu decât cei vii.
Este ştiinţa noastră
puterea
şi arma,

aşa a spus cel mai mare poet al revoluţiei, Maiacovski despre ce a însemnat Vladimir Ilici Lenin pentru oameni.

Acum 24 de ani a plecat dintre cei vii. Despre ceeace a însemnat acest geniu pentru omenire, pentru cauza clasei muncitoare, pentru cultură s'au scris şi se va mai scrie încă. Făuritor al marelui Partid Comunist (bolşevic) al U.R.S.S., făuritor al primului Stat socialist din lume, cel mai mare gânditor din istorie, conducător de mase, continuatorul lui Marx—cel ce a îmbogăţit şi înoit ştiinţa revoluţionară — Lenin trăeşte în conştiinţa milioanelor de oameni, de pretutindeni care se străduesc din zori zilei până noaptea târziu, pentru o viaţă mai bună, pentru o lume aşezată pe temelii noi.

Numai faptul de a fi fost acela care a studiat şi a pus bazele marxismului epocei imperialiste trăind şi cunoscând perioada când capitalismul a intrat în putrefacţie, când întreaga suprastructură burgheză se descompunea, indică uriaşul rol pe care l-a jucat atunci şi îl mai joacă şi azi învăţăturile marelui Vladimir Ilici Lenin. Condiţiile în care comemorăm astăzi pe Lenin dovedesc cât de justă este învăţătura lui despre imperialism. Aprecierea dată de consfătuirea din Polonia a celor 9 partide comuniste asupra luptei şi raportului de forţe între lagărul imperialist şi antidemocratic pe de o parte şi lagărul anti imperialist şi democratic, pe de altă parte şi-a confirmat justeţea în cursul celor 4 luni scurse de atunci.

Faptele şi lupta curajoasă a comuniştilor şi a for-

IOANA CĂPĂŢÂNĂ

— Continuare în pag. 2-a —

Darul funcţionarilor O. R. M.-ului oferit luptătorului Gh. Dimitrov

Cu prilejul vizitei pe care marele luptător Gh. Dimitrov, preşedintele consiliului de miniştri bulgar, a făcut-o României, sindicatele muncitoreşti din toate colţurile ţării au trimis distinsului oaspete, diferite cadouri, în semn de omagiu şi aleasă preţuire.

Funcţionarii Oficiului de Reconstrucţie au oferit ca dar marelui bărbat de Stat, un frumos album cu fotografii, reprezentând distrugerile războiului hitlerist în Moldova precum şi realizările de până astăzi în efortul de refacere a locuinţelor ţărăneşti.

Arta ieşană se bucură de sprijinul oficialităţilor

— Insemnate realizări în domeniul muzical —

Opera Moldovei. Fonduri pentru achiziţionarea unui local. — Alte revendicări aprobate. Declaraţiile d-lui S. Antropov. dir. Filarmonicei

Zilele acestea a sosit venind din Capitală d-l Serafim Antropov directorul Filarmonicei „Moldova". D-sa şi-a prelungit şederea în Bucureşti pentru a pune la punct o serie de probleme importante privind bunul mers al acestei instituţii.

Se ştie că odată cu venirea D-sale la conducerea Filarmonicei Moldova, condiţiile de viaţă şi de lucru ale muzicanţilor ieşeni s'au îmbunătăţit simţitor.

Ne-am adresat d-lui Antropov pentru a căpăta o serie de lămuriri în legătură cu activitatea D-sale la Bucureşti.

Fonduri-buget-local

„Am reuşit ne spune d-l Serafim Antropov, ca prin stăruinţe şi grija oficialităţilor să asigur în noua conjunctură politică a ţării noastre, condiţii demne de trai pentru muzicanţii ieşeni. Am obţinut astfel aplicarea integrală a bugetului nostru (buget care cuprinde lefuri frumoase).

In afară de aceasta ni s'a aprobat suma de 30 milioane lei pentru achiziţionarea unui local propriu Filarmonicei. Acest local urmează fie să fie cumpărat, fie să fie clădit din nou. Am izbutit de asemeni să înscriem în buget formaţia muzicală „Corala Moldovei" de sub conducerea d-lui Toma Carp care va lucra şi cu Filarmonica şi cu Opera Moldovei.

Filarmonica exemplu pe ţară

Pentru activitatea sa dusă pe linia culturalizării şi a educării muzicale a maselor, Filarmonica Moldovei a fost dată exemplu pe ţară pentru turneele sale.

C. G. M. sprijină prin toate consiliile sale judeţene turneele Filarmonicei. D-l Chivu Stoica, directorul general al C. F. R. a aprobat transportul gratuit cu tot confortul necesar Filarmonicei în aceste turnee de culturalizare.

Alte revendicări aprobate

Pentru a se asigura membrilor orchestrei Filarmonica o ţinută demnă artistică la concerte, d-l Serafim Antropov a obţinut o mare cantitate de stofă pentru confecţionarea de costume instrumentiştilor ieşeni.

D-l Antropov a făcut pe baza noului buget noi angajări de personal, achiziţionând pentru Filarmonica Moldova încă 10 instrumentişti. D-sa a obţinut în acelaş timp şi un excelent pian de concert Beckstein, pian al cărui

M. B.

(Continuare în pag. 3-a)

Un moment istoric

Lenin şi Stalin în timpul Marei Revoluţii din Rusia

Cooperativa de tip nou

D. Victor Dusa directorul general al Incoopului a rostit zilele acestea un discurs prin care a anunţat o epuraţie importantă a personalului cooperatist ca şi a unităţilor cooperatiste.

„Trebue să ne străduim să organizăm *Cooperativa de tip nou*", a spus d-sa. D. Duşa introduce aşa dar şi în cooperaţie formula organizaţiei de tip nou ce caracterizează evoluţia întregului nostru aşezământ social spre o nouă formă de viaţă. In fapt prin cooperativa de tip nou se înţelege, cooperativa, aşa cum a fost înţeleasă de cei ce-au iniţiat-o. O unitate economică de producători şi consumatori, care prin serviciile reciproce ce şi le fac, înlătură în mod complect pe intermediari şi orice veleitate de profit particular, Mănunchiul de muncitori de la Rochdale care a pus bazele primei cooperative, o astfel de organizaţie a conceput. Desigur că dacă rochedalienii ar mai fi trăit şi ar fi văzut unde a ajuns mica lor întreprindere în Anglia, n'ar mai recunoaşte-o cu nici un chip. Cooperativele englezeşti într'adevăr au progresat enorm din punct de vedere material. Ele concurează chiar trusturile capitaliste în amploarea afacerilor şi le concurează cu drept cuvânt, întru cât au devenit întreprinderi bazate pe spirit de exploatare capitalist. Dacă membrii lor trag foloase de pe urma dividendelor care capătă în cooperativele englezeşti pe nedrept democraticul titlu de „risturne" nu e mai puţin adevărat că aceste risturne poartă în ele plus valoarea spoliată de pe spinarea populaţiilor coloniale.

Pionerii de la Rochdale părinţii cooperativelor, au imaginat cu totul alt spirit în cooperaţie. Ei au ridicat cooperaţia ca o armă împotriva spiritului comercial al epocii, adică împotriva oricărui profit bazat pe speculaţiune. Desigur că istoricii care au introdus pe cale de lege cooperaţia în România au neglijat cu totul spiritul anticapitalist

LUCA MATEI

(Continuare în pag. 3-a)

Secretul datelor personale din buletinele de recensământ

In baza asigurărilor categorice ale organelor în drept şi conform procedurii din recensămintele anterioare, ziarele anunţă că *secretul este deplin garantat* pentru datele individuale ce vor fi înscrise în buletinele de recensământ.

Nu interesează dacă cutare proprietar sau chiriaş posedă sau locueşte o casă cu atâtea sau atâtea odăi ; ci interesează numai câte case cu atâtea odăi se află în ţară (indiferent cui aparţin sau cine le locueşte).

Datele din buletinele de recensământ, se centralizează *numai (numeric* în tablouri. După această totalizare numerică, buletinele trec la arhivă şi nu le mai foloseşte nimeni.

Aşa dar, nu trebue să aibă nimeni vreo îndoială ; ci să completeze cu încredere şi foarte exact formularele de recensământ. De exactitatea acestor completări va depinde în bună parte reconstrucţia ţării şi eficacitatea măsurilor pentru îmbunătăţirea situaţiei economice.

Adevărul asupra celor ce se petrec în Palestina

— Marele meeting din sala „Sidoli" —

Cuvântul d-lui Elihor Gojanski secretar al partidului comunist palestinian. Problema emigraţiei. Relaţiile evreo-arabe

Intr'o sală plină până la refuz a avut loc Luni după amiază un meeting în cinstea d-lui Elihor Gojanski secretarul Partidului Comunist Palestinian.

Meetingul a fost deschis de către d. dr. I. Goldenberg care dă cuvântul distinsului oaspe.

Cuvântul Secretarului Partidului Comunist Palestinian

D-l Gojanski începe prin a aduce salutul Partidului Comunist palestinian care luptă din toate puterile pentru democraţie în contra imperialismului creator de războaie.

In continuare vorbitorul spune:

In Palestina cad sute de victime pentrucă anglo-americanii au nevoie de profituri. Palestina este transformată de imperialişti într'o baie de sânge. Imperialiştii provoacă disensiuni între Arabi şi Evrei duc o politică antidemocrată şi o propagandă anti comunistă şi antisovietică. Scopul lor principal e actualmente de a săpa o prăpastie adâncă între poporul evreu şi cel arab. Dar atât Evreii cât şi Arabii nu vor să mai fie uneltele imperialiştilor. Prăpastia o vom creia noi dar nu între arabi şi evrei ci între noi (arabi şi evrei) şi între ei (imperialiştii).

Ce oferă imperialiştii Palestinei

Imperialiştii au adus Palestina în următoarea situaţie:

30 la sută din bugetul Palestinei se îndreaptă spre poliţie.

Anglo-americanii refuză a da materii prime industriilor palestiniene, pentru a le distruge, deoarece le fac concurenţă.

Teroare şi blocadă (Numai în Ierusalim populaţia n'a avut voie 166 de zile în cursul anului trecut să părăsească casele).

Pedepse aspre suferite de populaţia evreiască, deoarece englezii se conduc după sistemul nazist, după care dacă sunt anumite elemente care fac acte teroriste trebuieşte pedepsită întreaga populaţie.

Inapoierea emigranţilor evrei la Hamburg.

Lagăre în Cipru.

Vrajbă între Evrei şi Arabi.

Arestări fără motiv (dacă e cineva arestat nu i se arată vina ci trebue să dovedească el că e vinovat).

Băi de sânge.

Ce urmăreşte imperialismul în Palestina

Imperialismul vrea să tranforme Palestina într'o bază militară împotriva statelor democratice.

Să creieze o diversiune (ura în contra evreilor) pentru a distrage atenţia maselor arabe dela lupta pe care acestea o duc pentru eliberarea lor de sub jugul imperialist.

Problema palestiniană este strâns legată de democraţie şi de lupta în contra imperialismului, aceasta e cauza că noi suntem alături de statele democratice în frunte cu

I. GOLD.

— Continuare în pag. 2-a —

Vederi din U. R. S. S.

Intr'o grădină din Leningrad

M-me Popescu şi recensământul

Dacă nu m'aş fi întâlnit cu m-me Popescu nu aş fi putut scrie aceste câteva rânduri. Pentrucă fără ea, care e o femeie bine şi mai ales foarte bine informată, nu aş fi avut „documentarea" necesară.

M-me Popescu are mantou de blană, până eri a avut un fleac de vreo 450 hectare de pământ arabil o arătoasă vilă la Poiana Ţapului şi o viişoară pe lângă Iaşi. Are relaţii foarte „comme il faut" în societatea aleasă, unde tot ce se întâmplă în ţară e cunoscut în toate amănuntele.

Desigur acuma e ceva mai greu, decând „Jockey-Clubul" a fost închis, iar papa Negel a plecat... totuşi m-me Popescu, (între prieteni îi se spune Mimi), mai ştie multe. Mai ales de când George a revenit de vreo câteva zile din Capitală, e plină de noutăţi care le spune cu mare greutate celor 12 cucoane ce au venit la five o'clock !

— George e tare în-

I. C.

(Continuare în pag. 3-a)

V. I. Lenin

Date importante din viaţa şi opera sa. 1870-1924

Vladimir Ilici Lenin (Ulianov) s'a născut la 22 Aprilie 1870, la Simbirsk (acum Ulianovsc). Tatăl lui Lenin, Ilie Nicolaevici Ulianov, a fost director al şcolilor populare din Simbirsk.

Mama lui Lenin, Maria Alexandrovna, a fost o femee deşteaptă şi cultă. Toţi fraţii şi surorile lui Lenin au devenit revoluţionari. In anul 1879, Lenin, care avea 9 ani, a intrat în liceul din Simbirsk, pe care l-a terminat în anul 1887.

In anul 1887, Lenin a intrat, ca student, la Universitatea din Kazani. In acelaş an a fost arestat pentru participare la mişcarea revoluţionară studenţească : a fost exclus din universitate şi surghiunit în satul Cocuşchina. Peste un an, Lenin a căpătat învoirea să se întoarcă la Kazani, dar porţile universităţii i-au rămas închise ; i s'a îngăduit numai să-şi dea examenele ca extern.

In anul 1891, Lenin a trecut în mod strălucit examenul de extern la universitatea din Petersburg şi a lucrat apoi 3 ani ca ajutor de avocat la Samara şi Nijni Novgorod.

La sfârşitul anului 1893, Lenin a plecat la Petersburg şi a devenit repede conducătorul recunoscut al marxiştilor de acolo. De atunci începe lupta lui pentru crearea partidului muncitoresc marxist revoluţionar.

In anul 1894, Lenin a scris minunata carte „Ce sunt prietenii poporului" şi cum luptă ei împotriva social-democraţilor. In această scriere, Lenin a fixat sarcinile principale ale marxiştilor ruşi—adevăraţii prieteni ai poporului.

In luna Septembrie 1895, Lenin porneşte, la Petersburg, munca pentru crearea organizaţiei de partid pe toată Rusia.

In anul 1895, Lenin a unit toate cercurile de studii marxiste muncitoreşti în „Uniunea de luptă pentru eliberarea clasei muncitoare" care a început să realizeze unirea socialismului cu mişcarea muncitorească.

In noaptea de 20 spre 21 Decembrie 1895, Lenin a fost arestat şi deportat în satul Susenşkoe, judeţul Minusinsk, guvernământul Enisei. Dar, nici în închisoare, nici în deportare, el n'a încetat lupta revoluţionară : el a scris broşuri şi manifeste, a dat ajutor „Uniunii de luptă" prin sfaturi şi îndrumări.

In exil, Lenin a terminat scrisoarea „Desvoltarea capitalismului în Rusia", începută încă în închisoarea din Petersburg, a scris „Sarcinile social-democraţilor roşi" şi a compus un proect de program al partidului muncitoresc.

In luna Februarie 1900, Lenin s'a întors din deportare, iar în toamna aceluiaşi an a plecat în străinătate, cu planul de a scoate acolo un ziar revoluţionar.

In toamna anului 1900 Le-

(Continuare în pag. 2-a)

ALEXANDRU JAR

JURĂMÂNTUL

In pupila ochiului de port
Ca o stea polară.
Treaz
Am să te urmez
Pe calea visului şi cea planetară,
Meridianele lumii şi ale fruntilor,
Oceanelor inimilor cu sirene încă mute.
Din paginile tale fac harta drumurilor necunoscute.

In artele pieptului te port
Ca o goarnă a zării.
Visător
Am să te urmez
In cântecul rozetei şi depărtării,
Freamătele ţarinelor şi ale sângelui,
Sgomotele continentelor cu vioarele neacordate.
Din cuvintele tale fac partitura simfoniilor neasemănate.

In nervii pumnului te port
Ca o sabie a veacului.
Simplu
Am să te urmez
Pe armăsarul timpului şi zodiacului,
Punţile furtunei şi aurorelor,
Caldarâmurile oraşelor cu pietrele încă aţipite.
Din imaginile tale fac baricada luptelor întrezărite.

Concertul simfonic

de Duminica trecută a fost dirijat de d-l V. Jianu. S'a executat: uvertura Eleonora Nr. 3 de Beethoven, concertul în re major pentru pian şi orchestră de Mozart (solist d-l Mircea Brucker) Siciliană şi Rigaudaun de Jianu şi Simfonia 2-a de Brahms.

D-l Jianu pe care-l cunoaştem ca excepţional flautist, cu renume european, este şi un bun dirijor. D-sa aduce o adâncă sensibilitate care se traduce însă printr'o expresie directă — a-şi spune *actoricească* — a piesei executate. Şi aceasta lasă orchestranţilor mai multe posibilităţi de interpretare, după felul propriu al fiecăruia de a se impresiona de *jocul* dirijorului, tehnica dirijării implică mijloace mai precise de comunicare cu executanţii. Dirijorul este un intermediar între compozitor şi orchestră, finalitatea acţiunii sale e în afara sa, şi constă în obţinerea efectelor *muzicale* pe calea polarizării simultane a tuturor instrumentiştilor. Cu o expresie figurată, am spune că el cântă cu toate instrumentele deodată, şi ca atare trebue să le acţioneze direct, şi nu prin transmiterea impresiei sale *trăite*, aşa cum ni s'a părut că este maniera d-lui Jianu. Ideal vorbind, mişcările, tehnica orchestranţilor este o prelungire a gesturilor dirijorului.

D. *Mircea Brucker* solistul concertului de Mozart, posedă o admirabilă tehnică, stăpânind cu uşurinţă amplitudinea sonorităţilor. Prin mişcări infime, atingeri catifelate, d. Brucker mişcă întreaga claviatură, strunind nuanţele şi dozând emoţia cu o virtuozitate de magician. In interpretarea concertului de Duminică d-sa a adus prospeţime şi discreţie.

Siciliana şi *Rigaudaun* com. poziţiile d-lui Jianu s'au remarcat prin coloritul viu, excesiv uneori trădând manierismul. Interpretarea simfoniei de Brahms a fost insuficientă.

Concertul a fost prezentat de d. prof. C. Georgescu.

CR.

P. S. *Unele detalii de aranjament a scenei şi sălii au stricat ambianţei necesare unui concert. Astfel cele două reflectoare puternice instalate în fundalul decorului derutau atenţia şi ţintuiau dureros ochii publicului din stal. Probabil că sistemul acesta de luminare a scenei stânjenea şi pe orchestranţi umbrindu-le partiturile, şi mai ales pe dirijor. Deasemeni credem că lumina din sală ar trebui stânsă în timpul concertului, şi decorul să lase un spaţiu mai mare pentru ca fiecare executant să aibă o poziţie comodă.*

Ştiri artistice

D-l George Dem. Loghin

Înzestratul şi talentatul regisor teşan al cărui merite au fost confirmate prin detaşarea sa la Bucureşti, a primit o dovadă de încredere din partea Direcţiei Teatrului Naţional din Bucureşti, fiind însărcinat să puie în scenă puternica dramă socială a lui Ibsen „Son Gavril Borgman".

D-l Loghin care a realizat un spectacol excelent cu o altă piesă de Ibsen: „Nora", va face desigur şi de această dată cinste Iaşului.

Eugenia Zaharia la Iaşi

D-na Eugenia Zaharia care ne va vizita în curând Iaşul în cadrul turneului „Veste bună" a fost invitată de d-l Marin Iorda să joace în reprezentaţie o serie de spectacole la Teatrul Naţional din Iaşi.

„Rădăcini adânci"

o puternică piesă socială americană se află în momentul de faţă în repetiţie la Teatrul Poporului din Iaşi în direcţia de scenă a d-lui Ion Diacu.

Hamlet scos din repetiţii

In vederea executării unei noi traduceri s'au sistat repetiţiile tragediei „Hamlet" la Teatrul Naţional din Bucureşti unde urma să apară în travesti d-na tAura Buzescu. Este probabil ca piesa să nu se mai prezinte în actuala stagiune, d-na Aura Buzescu urmând să apară într'o comedie originală; „Pasiunea doamnei Stamate" de Al. Şahighian.

„Chestiunea rusă',
este o piesă care face înconjurul lumii. Până acum au prezentat-o teatrele londoneze berlineze, newyorkeze, vieneze, nord-americane şi pe care o joacă în momentul de faţă Raymond Rouleau şi Michele Alfa la Teatrul Saint-Georges din Paris.

Mark Donskoi

dovedeşte extraordinare aplicaţii regisorale, şi o viziune plastică deosebită în ultimul său film care rulează şi la Iaşi: „Neînfrânţi:" după romanul lui Boris Gorbatov.

Un autor bulgar

care va fi reprezentat luna aceasta la Bucureşti este Al. Gheorghinov cu piesa „Focurile din Pernik" ce se repetă la Teatrul C F R Giuleşti în traducerea d-lui Gh. Dinu.

D-na Ella Urmă

voce şi d. Mircea Negrescu (vioară) vor fi soliştii concertului de Duminică, concert dirijat de d. prof. George Pascu.

Adevărul asupra celor ce se petrec în Palestina

(Continuare din pagina I-a)

Uniunea Sovietică.

Cine ne sunt prietenii

S'a văzut la O. N. U. cine ne sunt prieteni şi cine duşmani.

Şase luni a luptat Uniunea Sovietică prin d-nii Gromico şi Ţarapchin la O.N.U. pentru rezolvarea justă a problemei palestiniene în contra tuturor încercărilor anglo-americane de a tărăgăna soluţionarea acestei probleme, şi în ultima instanţă de a împărţi astfel Palestina ca să se creieze o inamiciţie evreo-arabă urmărind pe această cale menţinerea ambelor popoare sub jugul imperialist.

Relaţiile evreo-arabe

Massele evreieşti şi arabe n'au niciun interes pentru a duce lupta între ele, cel mai bun indiciu că arabii din Palestina nu arată entuziasm pentru „excesele arabe" este faptul că, realizatorii principali ai acestor excese sunt elemente culese din legiunea arabă a emirului Abdala (în fond o dependinţă a trupelor britanice) elemente arabe fasciste mobilizate din toate ţările arabe şi voluntari englezi fascişti. Toate aceste lepădături războinice sunt instruite de către ofiţeri germani crescuţi în şcoala nazismului lui Hitler.

Poporul arab, în deceniile de lupte purtate pentru dobândirea libertăţii, a învăţat că prin luptele evreo-arabe această libertate nu se poate obţine. Numai prin exercitarea unei puternice terori interne, reacţiunea arabă, reuşeşte — pentru moment să-şi menţină puterea.

In ceeace priveşte partidele evreeşti, majoritatea sunt pentru sprijinirea planului O.N.U. iar organizaţia evreească de auto-apărare — HAGANA — sprijină planul O. N.U. şi aşezămintele evreeşti, împotriva provocărilor imperialiste.

Dimpotrivă, Irgun-Zwei-Leumi, duce o politică provocatoare de răzbunare, asasinând arabii nevinovaţi şi ajutând astfel imperialismul să adâncească neînţelegerile între evrei şi arabi. Acţiunile lui Irgun Zwei-Leumi, ajută reacţiunii arabe, să incite masele arabe la acte de revanşă.

Comuniştii evrei şi arabi duc o luptă comună pentru realizarea planului ONU împotriva provocărilor engleze şi împotriva pericolului expansiunii dolarului.

De problema înţelegerii evreo-arabe depinde realizarea independenţei ambelor popoare şi ambelor state. Partidul comunist palestinian cere tuturor partidelor democratice şi tuturor cercurilor democratice evreeşti şi arabe şi în primul rând, partidelor Haşomer Haţair şi Noar-Agdut Havoda să creieze un front unic de luptă.

Punctul de vedere al partidului comunist palestinian

Noi susţinem că soluţionarea problemei evreieşti depinde în primul rând de victoria democraţiei şi a socialismului. Dacă nu ar fi existat Stalingradul nu s'ar mai discuta o problemă evreiască deoarece n'ar mai fi existat evrei.

Evreii din URSS şi din restul ţărilor democratice, prin participarea lor la clădirea democraţiei, îndeplinesc o mare sarcină, aceiaşi pe care o îndeplinesc şi evreii care, în ţările imperialiste duc lupta pentru democraţie.

Desvoltarea democratică, a tuturor aşezămintelor evreeşti, creează bazele pentru unitatea naţională evreească, desvoltă cultura şi conştiinţa naţională şi în acelaş timp ajută la eliminarea fascismului şi antisemitismului, creind legătura adevărată între poporul evreu şi celelalte popoare.

Problema imigraţiei

Problema imigraţiei nu poate fi rezolvată sub imperialism, democraţia este o condiţie necesară şi pentru imigraţie iar imigraţia trebuie să intre în mâini evreieşti.

Noi spunem că fiecare evreu ce vrea să vină în Palestina e în dreptul său şi că „ilegală" este doar emigraţia armatelor imperialiste spre Palestina.

Dacă democraţia se va întări în Palestina se vor lărgi bazele industriei se vor mări fermele agricole şi puterea de absorbţie a imigranţilor va fi mai mare.

Iar dacă imperialismul se va întări atunci imigraţia se va face în Cipru, la Hamburg sau în fundul mării.

Prietenia evreo-arabă

Prietenia evreo-arabă trebuie să stea la baza oricărei acţiuni în Palestina deoarece cei 400.000 de arabi din statul evreiesc dacă nu sunt îndrumaţi spre democraţie devin un pilon al uneltirilor imperialiste.

Programul nostru mai prevede:

— O largă reformă agrară pentru lichidarea definitivă a masselor latifundiare arabe unelte ale anglo-americanilor.

— Naţionalizarea monopolurilor străine.

— O armată şi o poliţie palestiniană.

— Alungarea armatelor străine.

Vorbitorul îşi încheie interesantul său expozeu cu cuvintele;

(Prin unitate la libertate)!

După ce mai ia cuvântul dl. Goldenberg-Vaida, d. dr. I. Goldenberg închide meetingul trăgând concluzia că cheia victoriei constă în unitatea clasei muncitoare atât aci în Palestina cât şi în toate ţările.

I. GOLD.

VLADIMIR ILICI LENIN

— *Urmare din pag. I-a* —

ţelor democrate au ajutat popoarele să înţeleagă că planul Marshall nu este decât un mijloc de noi îmbogăţiri pentru monopoliştii americani şi o încercare de a trece pe spinarea ţărilor europene noua cauză economică ce s'a abătut asupra U. S. A., o nouă înrobire politică şi economică a ţărilor europene. Totodată iesă tot mai evident că URSS patria socialismului şi ţările democraţiilor populare apărătoare ale păcii şi dreptăţii, au avut complectă dreptate când au refuzat să participe la acest „plan" mai mult ca oricând popoarele au înţeles tot mai mult că singura cale justă pentru a eşi din greutăţile de după război este numai aceea care se bazează pe bogăţiile naţionale şi pe forţele proprii creatoare ale poporului.

Pentrucă toate „planurile" şi „doctrinele" ca şi alte echilibristici imperialiste sunt semne vădite ale slăbiciunei, a fricii de moarte faţă de criza economică ce se apropie de dânşii şi faţă de energia revoluţionară a oamenilor muncii în lupta pentru pace, democraţie şi independenţă naţională.

Succesele grevelor din Italia, Franţa lupta de eliberare din China, succesele uriaşe ale Uniunii Sovietice, alegerile, reforma monetară, desfiinţarea cartelelor au fost atâtea lovituri dureroase date imperialismului.

Să mai adăugăm preţioasa contribuţie dată de tânăra noastră democraţie populară, prin lovitura dată reacţiunii şi monarhiei, agenturi ale imperialismului străin.

Iată cum oamenii muncii de pretutindeni au ştiut să valorifice marile învăţături ale lui Lenin şi a tovarăşului său de idealuri şi înfăptuiri, continuatorul operei sale măreţe Stalin, despre care Barbusse a spus că este Lenin astăzi.

Lenin a învăţat pe toţi cei ce muncesc, să muncească pentru binele poporului să pună interesele colectivităţii şi ale statului mai presus decât cele personale, să aibă încredere în puterile proprii să nu obosească muncind pentru opera de refacere şi desvoltare economică.

Oamenii muncii din Republica Populară Română, merg pe drumul celor învăţate de cel ce a fost Vladimir Ilici Lenin.

Citiţi OPINIA

Uniunea Naţională a Studenţilor din România
Centrul Studenţesc Iaşi

I N Ş T I I N Ţ A R E

Se aduce la cunoştiinţa studenţilor aparţinând cercului judeţean Iaşi şi acelora care deşi fac parte din alte cercuri se găsesc în acest oraş, că începând de Marţi 20 crt. şi până Sâmbătă 24 crt. (inclusiv) între orele 11—13 şi 19—20, la sediul U.N.S.R. din piaţa Cuza Vodă 3 (Hotel Continental) etaj I, camera 7, se primesc înscrieri la **Cooperativa studenţească** ce ia fiinţă în acest centru universitar.

Fiecare student va subscrie minimum lei 1000 şi va vărsa imediat suma de lei 350 şi va plăti în plus suma de 50 lei drept taxă de înscriere.

Se atrage atenţiunea că în viitorul apropiat-imediat ce vor lua fiinţă magazinele de desfacere ale cooperativei—cartelele pentru mărfuri raţionalizate (cu puncte şi de alimente) acordate studenţilor nu vor mai fi valabile decât la această cooperativă. *Comitetul*

Reorganizarea secţiei bisericeşti în cadrul A. R. L. U. S.

Preoţii din Iaşi, convocaţi în adunare generală la sediul ARLUS, şi-au organizat secţia bisericească, alegându-şi un nou comitet care cuprinde toate sectoarele de activitate după felul celorlalte secţii existente.

Cu unanimitate de voturi au fost aleşi:

Preşedinte, preot Const. Nonea, referent; vice-preşedinte pr. D. Ciolan, protopop; secretar, pr. Ştefan Gheorghiu revizor.

Secţia organizatorică: responzabil, pr. Gh. Mihoci; membrii, preoţii: I. Buzilă, T. Paucă, D. Brânzei şi P. Manole.

Secţia culturală: responzabil pr. prof. I. Solomei; membrii, preoţii S. Porcescu, C. Popescu, Gh. Iitimie şi I. Simionescu.

Secţia studii şi documentare: responzabil, pr. P. Mihail; membrii, pr. N. Todicescu, C. Vuiescu, Gh. Neagu şi I. Ţurcanu.

Secţia economică: responzabil pr. C. Sinescu; membri. pr. D. Hadârcă, I. Sandu, I. Ionescu şi V. Popa.

Cu acest prilej s'au fixat şi o serie de conferinţe publice ce vor fi ţinute de preoţii Const. Nonea, Paul Mihail, I. Solomei, etc.

I. P. S. S. Mitropolit Justinian care patronează activitatea preoţimei ieşene în cadrul A.R.L.U.S. va ţine de asemeni o conferinţă privind: „Aspecte din viaţa religioasă ortodoxă în URSS".

V. I. LENIN

(*Urmare din pag. I-a*)

nin pleacă în străinătate. In luna Decembrie 1900 a apărut primul număr al „Iskrei".

Discipolii lui Lenin au înfiinţat organizaţiuni revoluţionare social-democratice în Rusia. Stalin a fost acela, care a pus bazele organizaţiunii leniniste în Transcaucazia.

In anul 1903 a avut loc congresul partidului social-democrat muncitoresc din Rusia, la care Lenin a pus problemele fundamentale ale revoluţiei şi organizării partidului. La alegerile organelor conducătoare ale partidului, majoritatea delegaţilor au fost de partea lui Lenin.

Adepţii lui Lenin s'au numit bolşevici, iar acel cari au fost împotriva lui —menşevici.

In lucrarea lui „Un pas în înainte, doi înapoi" (1904). Lenin a pus bazele organizatorice ale partidului bolşevicilor.

Evenimentele din „Duminica sângeroasă" au fost caracterizate de Lenin, ca începutul primei revoluţii ruseşti.

In luna Noembrie 1905, Lenin se întoarce din Elveţia în Rusia. Ascuzându-se de poliţia ţaristă, el participă direct la pregătirea insurecţiei armate. Articolele lui Lenin, publicate în ziarul bolşevic „Viaţa nouă" au servit ca o îndrumare în activitatea de toate zilele a partidului.

In luna Decembrie 1905 a avut loc conferinţa bolşevicilor de/a Tamerfors. La această conferinţă, Lenin şi Stalin se întâlnesc pentru prima dată. Până atunci, ei menţinură legătura numai prin corespondenţă sau prin mijocirea a/or tovarăşi de luptă.

După înfrângerea primei revoluţii ruse, au început zilele negre a/e reacţiunii. Din cauza urmăririlor neîncetate, Lenin fu nevoit să plece din nou în străinătate.

Lenin a recomandat fără încetare clasei muncitoare, să se pregătească cu dârzenie şi fermitate pentru lupte noui.

V. I. Leniu şi I. V. Stalin au putut reface, în condiţiunile grele ale reacţiunii, organizaţiunile bolşevicilor sdrobite de ţarism în anii 1905—1907. In lanuarie 1912, a fost convocată la Praga o conferinţă, care a jucat un rol deosebit în istoria partidului bolşevic. „Conferinţa dela Praga a pus bazele unui partid de tip nou, partidul leninismului, partidul bolşevic".

In anii dintre prima revoluţie rusă şi noul avânt al mişcării revoluţionare din Rusia, Lenin a trăit la Geneva, pe urmă ia Paris şi o bucată de vreme la Londra, unde a scris minunata lucrare filosofică „Materialism şi Empiriocriticism" prin care a criticat filozofia lui Bogdanov, Iuşkievici, Bazarov, Valentinov.

Această lucrare a lui Lenin este o apărare a bazelor teoretice ale materialismului dialectic şi istoric şi o generalizare materialistă a celor părţi importante şi principiile cucerite de ştiinţă, mai ales de ştiinţele naturale în cursul unei perioade istorice întregi, dela moartea lui Engels până la apariţia lucrării lui Lenin „Materialism şi Empiriocriticism".

La începutul lunii Iulie 1912, Lenin se mută dela Paris la Cracovia mai aproape de graniţa rusă, iar în vara anului 1913 trece în Galiţia.

Pe când se afla acolo, izbucni războiul imperialist din 1914.

In cursul războiului, Lenin a scris una din minunatele lui lucrări „Imperialismul, stadiul cel mai înalt al capitalismului".

In Februarie 1917, izbucneşte revoluţia în Rusi, Lenin soseşte la 16 Aprilie la Petrograd. A doua zi după sosire Lenin desvoltă la conferinţa bolşevicilor, „Tezele sale din Aprilie", în care a trasat planul genial de luptă pentru trecerea dela revoluţia burghezo-democratică la revoluţia socialistă. Căutat de contrarevoluţionari spre a fi ucis, Lenin a nevoit să reintre în ilegalitate, mutându-se din loc în loc.

La 20 Octombrie 1917, Lenin se mută la Petrograd, iar la 23 Octombrie partidul hotărăşte, după propunerea sa, insurecţia înarmată, a cărei conducere a fost încredinţată tovarăşului Stalin.

In noaptea de 6 spre 7 Noembrie — 27 Octombrie— clasa muncitoare în frunte cu partidul bolşevic, în alianţă cu ţărănimea săracă şi cu sprijinul soldaţilor şi marinarilor, răstoarnă guvernul provizoriu contra-revoluţionar şi pune mâna pe putere. *Marea Revoluţie Socialistă din Octombrie a eşit învingătoare.*

In ziua de 8 Noembrie, Congresul al II-lea al Sovietelor votează decretul pentru pace şi pământ întocmit de Lenin. *Congresul a votat hotărîrea de formare a Consiliului Comisarilor Poporului în frunte cu Lenin.*

Din primele zile ale victoriei puterii sovietice, Lenin a pornit la construirea Statului Sovietic şi la refacerea socialistă a ţării.

La 30 August 1918 a fost săvârşit un atentat împotriva lui Lenin, care fu grav rănit. Toată ţara a urmărit cu îngrijorare starea sănătăţii iubitului ei conducător. Dupăce s'a restabilit, Lenin s'a întors iarăşi la muncă. Dupăce se sfârşi războiul civil, ţara sovietelor ruinată în urma a două războae se afla în faţa unor enorme greutăţi economice şi politice. *Lenin a propus planul său genial pentru o nouă politică economică.*

Lenin ne-a învăţat că economia naţională, distrusă de război, nu poate fi ridicată decât pe o bază tehnică. Lenin a spus: „Comunismul este puterea sovietică, plus electrificarea întregii ţări".

Munca uriaşă depusă de Lenin, lipsurile pe care a trebuit să le îndure, urmările grele ale rănirii—toate acestea i-au surpat sănătatea. In luna Mai 1922 el s'a îmbolnăvit grav. Bolnav fiind Lenin şi-a dictat ultimile lucrări.

In ziua de 21 Ianuarie 1924, Vladimir Ilici a murit.

Oamenii muncii din lumea întreagă au primit cu durere vestea despre moartea lui Lenin, socotind-o ca cea mai grea pierdere pentru lumea muncitoare. In ziua înmormântării lui, proletariatul internaţional a încetat munca pe cinci minute. Activiiatea s'a oprit la căile ferate, la uzini şi fabrici.

Oamenii muncii din lumea întreagă l-au însoţit cu jale adâncă pe V. I. Lenin, părintele şi învăţătorul lor, cel mai bun prieten şi apărător al intereselor lor.

După moartea lui Lenin, poporul muncitor al Uniunii Sovietice, şi-a strâns şi mai mult rândurile în jurul partidului leninist, în jurul continuatorului operei lui Lenin, Stalin.

Şi să nu uităm cuvintele marelui poet Maiacovski:

Lenin a vieţuit
Lenin vieţuieşte
Lenin va vieţui!

Comisiunea de Recensământ
a Jud. Iaşi

Comunicat

Se atrage atenţiunea cetăţenilor că operaţiunile de recensământ se execută numai în timpul zilei, dela orele 8 dimineaţa la orele 18 seara.

Recensorii, înainte de a fi introduşi în locuinţă, vor fi legitimaţi şi îşi vor dovedi calitatea de recensori, cu ordinul de serviciu emis de Comisiunea Municipală de Recensământ, semnat şi stampilat.

Se atrage atenţiunea populaţiei că, au fost semnalate persoane care se prezintă noaptea la domiciliul cetăţenilor, dându-se drept comisiuni de recensământ şi ridică obiecte şi lucruri de întrebuinţare casnică.

Recensământul priveşte numai clădirile, persoanele, proprietăţile şi exploataţiilor agricole. Nu se înregistrează nici un fel de obiecte de îmbrăcăminte, mobilă sau întrebuinţare personală şi nimeni nu are dreptul să ridice nici un obiect dela cetăţeni sub nici un pretext.

Prefect
C. BORDEIANU

Controlor Statistic Şef
MIHAI CAPĂTĂ

SE CAUTA

zilnic funcţionari şi funcţionare. Deci atât Dvs. cât şi copii Dvs., pot învăţa în foarte scurt timp şi convenabil fie DACTILOGRAFIA (maşina de scris), fie STENOGRAFIA, CONTABILITATEA CORESPONDENŢA, LUCRARI DE BIROU sau LIMBI STRAINE, ca Engleza. Rusa, Franceza, Germana.

Se eliberează DIPLOMĂ.

Se scrie, se copiază şi se TRADUCE orice acte, coresdondenţă, literatură, etc. în şi din toate limbile.

Se multiplică CURSURI pentru d-nii STUDENŢI în ori câte exemplare la o maşină specială de multiplicat.

Inscrierea la orice oră din zi la: ŞCOALA DE STENODACTILOGRAFIE din strada MUZELOR Nr. 9 (vis-a-vis de Liceul Oltea Doamna).

UNDE?

BALUL ARTIŞTILOR

CÂND?

Doi ani de activitate
a Partidului Naţional Popular
Importanta şedinţă din localitat

Cu prilejul împlinirii a doi ani de activitate a Partidului Naţional Popular, în toată ţara s'au organizat conferinţe şi şedinţe de lucru, în prezenţa delegaţilor dela Comitetul Central. La Iaşi, în prezenţa d-lui av. Gh. Stelian, împreună cu delegaţi ai judeţenelor Botoşani, Dorohoi, Vaslui, Huşi, Fălciu, a avut loc în dimineaţa zilei de Duminică 18 Ian, la sediul P. N. P. din str. Lăpuşneanu 21, o şedinţă de lucru, unde după o prezentare a poziţiei partidului naţional popular, faţă de ultimele evenimente, (Republica Populară) făcută de delegatul C.C., judeţenele au dat rapoartele de activitate.

Tot în această şedinţa s'a trasat şi un plan de activitate pentru fiecare secţie în parte, când s'au dat ultimele instrucţiuni şi au avut loc discuţii.

Din partea org. Fălciu-Huşi, au participat d-nii: Alexandru Gh., Obreja Gh., Arhire Ion, dela Vaslui d-nii: dr. Enciu Ş, Ing. Boboc, Dorneanu Traian, Didilescu C-tin, dela Botoşani d-nii: Col. Habingher Prof. Smidt, Prof. Witner, dela Dorohoi d-nii: Encel Mina, Stan C-tin, Prof. Razinschi C-tin.

Lămurită poziţia partidului naţional popular faţă de ultimele evenimente, cu planul de activitate trasat pe secţii delegaţii judeţenelor, vor putea întorşi acasă să ducă mai departe activitatea cu mai multă râvnă şi devotament pentru partid.

*

După amiază, în prezenţa unui mare număr de membri, a avut loc şedinţa festivă, plenară. A prezidăt dl. prof. dr. C. Balmuş preşedintele P. N.P. org. Iaşi, care a dat apoi cuvântul d-lui av. Gh. Stelian, membru în C. C.

D-sa într'o minuţioasă analiză a situaţiei internaţionale, studiază aparte evenimentele, pentru ca apoi legate într'un tot să se vadă clar, cine luptă pentru pace şi cine doreşte războiu.

România face parte din frontul păcii, din rândurile ţărilor sincere iubitoare de pace.

Rolul P.N.P. în viaţa statului român e de a fi alături de cei ce luptă pentru consolidarea democraţiei şi prin aceasta P.N.P. salută cu însufleţire tânăra Republică Populară, pe care o va servi.

PROBLEME LOCALE

Magazine de stat la Iaşi

Cu prilejul călătoriei pe care d. Anton Paluga, primarul Iaşului a întreprins-o de curând la Bucureşti, d-sa s'a interesat îndeaproape despre o problemă foarte importantă care poate fi realizată în scurt timp şi la noi. E vorba de înfăptuirea Societăţii Comunale Comerciale, adică o societate pe acţiuni, sub egida Primăriei care va avea drept scop comercializarea alimentelor precum şi a tuturor articolelor necesare populaţiei petrol, lemne, etc.

Dl. primar Paluga a stat de vorbă cu d. Doncea, prim ajutor de primar al Capitalei dela care a obţinut ample lămuriri asupra problemei de care este preocupat.

Şi consecinţa consfătuirii între primul ajutor de primar al Capitalei şi primarul Iaşului s'a conturat de îndată practic.

Dl. Paluga, de cum s'a înapoiat din Bucureşti a convocat comisia interimară a Municipiului nostru cărora le-a cerut avizul cu privire la necesitatea realizării în Iaşi a Societăţii Comunale Comerciale. Primarul a ţinut să sublinieze: Galaţii şi Bacăul ne-a luat-o înainte, atât la Galaţi cât şi la Bacău asemenea societăţi sunt deja constituite.

Consilierii Comunali, în unanimitate au fost de acord să se realizeze şi în localitate o Societate Comercială a Comunei. Trebuesc specialişti şi îi vom avea.

Primăria va avea brutării, crescătorii de porci, mezelării, restaurante. Poate mai târziu, va administra un impunător hotel, ce va fi pus la dispoziţia flotanţilor.

Precum am arătat şi ieri, problema este în studiul Contenciosului Primăriei care va întocmi un referat detailat. Cu acest raport, d. primar Paluga va pleca peste vreo 8 zile la Bucureşti şi-l va supune forurilor superioare.

Noi scontăm că în luna Martie vom poseda în Iaşi Societatea Comercială Comunală.

Chestiunea unificării întreprinderilor Municipale cu Uzinele locale

au format în şedinţa de Luni seara obiectul unor ample desbateri.

D. ing. Nazarenco dir. Uzinei a demonstrat că prin contopirea acestor instituţii se obţin o serie de avantagii: este o conducere unitară, se face economie de personal, se face economie de mijloace de transport, se face economie la cheltuelile de regie.

Am arătat că o comisiune desemnată în şedinţa aceasta a şi început lucrul pentru schiţarea organizării noii instituţii—rezultat al unificării.

Ministerului de interne i s'a răspuns că s'a decis contopirea I. M. I.-ului cu Uzina; iar ulterior se va trimite un raport referitor la felul de organizare.

Rămâne de văzut unde va fi sediul noului local. Şi acest impediment va fi rezolvat curând.

M. AD.

M-me Popescu
şi recensământul

— Urmare din pag. I-a —

dispus, dar mai ales indignat; Va fi mare „embaras" cu recensământul ăsta.

— A... da... apropos, se amestecă d-na unui colonel deblocat. Ce se spune pe la Bucureşti?

— Ei ce se spune! E deajuns că se va porni la ora 0 că ţi se vor număra pernele, cămăşile, farfuriile, de paltoane, rochii şi altele nici vorbă! In fiecare casă va veni o comisie de specialişti.

— Cum... croitori, cizmari, lemnari?... tresare o coniţă trecută de vârstă.

— Cine ştie, adaugă tristă m-me Popescu!

— Ar fi prea mult... se revoltă altă doamnă, şi cea mai mare nenorocire este că n'ai unde ascunde nimic.

In clipa ceia slujnica intră timidă cu tava.

— Vino mai repede, fe, că din cauza voastră pătimim noi, lua-v-ar dracu de mârlani, *n'est pas?* întreabă m-me Popescu.

— Dece dracu la ora 0, dece recensământ, dece îl face şi la noi?

*

Cele 12 cucoane au povestit până într'o zi la alte 120 de cucoane mai mici, că m-me Popescu şi conu George sunt indispuşi că recensământul se face la forfurii, bucăţi de zahăr, cristele de sare şi bucăţi de bulion, că se vor număra cercevelele dela feresire se va măsura grosimea zidului şi că comisiile ce vor porni la ora 0 (care nu este scrisă pe cadranul dela ceas ci este o oră inventată de democraţi), vor fi formate din specialişti frizeri, blânari, perucheri, coupeuri şi că vor zăbovi în fiecare casă câte 3 zile.

Informaţiile nu sunt dela Serviciul Central de Recensământ ci dela conu George soţul lui m-me Popescu, revenit din Capitală nu de mult unde a avut o serie de întrevederi cu cei alungaţi dela Jockey-Club.

Cooperativa
de tip nou

— Urmare din pag. I-a —

rochdalian. In schimb au introdus odată cu cooperaţia imitată după ceia ce ea a devenit în statele capitaliste şi spiritul de confuzie şi diversiune respectiv. In România regimurile istorice au stâlcit şi mai mult ideia de cooperaţie, transformând cooperativele mai ales în Moldova, în focare de politică antisemită. Nici că se putea o insultă mai gravă adusă acestei idei menită să înfrăţească pe oameni nu să-i desbine.

Desigur că numai în U.R.S.S. cooperaţia reuşeşte să-şi reabiliteze prestigiul. Lenin a întrevăzut în cooperativele de la sate posibilitatea de transformare revoluţionară a agriculturei individualiste şi a recomandat susţinerea lor. Lecţia leninistă a servit şi democraţiilor populare din Balcani, Iugoslavia şi Bulgaria, unde cooperativele agricole cresc la număr din an în an. Lenin însă, a recomandat şi oraşenilor cooperativele de consum, care au datoria să preia schimbul de produse dintre sate şi oraşe din mâna intermediarilor hrăpăreţi. Prin această conlucrare, alianţa dintre muncitori şi ţărani devine şi mai trainică.

Recomandând cooperativele de tip nou, d. Victor Duşa nu neglijează de loc experienţele obţinute în U.R.S.S. şi în Republicile Populare mai înaintate decât noi. Principiul de bază ale acestei cooperaţii este înlăturarea oricărui spirit capitalist, de exploatare a muncii altuia în mod complect. Cooperativele nu sunt prăvălii publice când sunt de consum. Ele servesc numai membrilor acţionari. Cooperativele nu utilizează muncă salariată străină, când sunt de producţie. Ele utilizează numai munca membrilor lor. Cooperativele nu fac discriminare rasială sau naţională. Un singur fel de discrimninare fac: ele nu pot admite în sânul lor oameni care se ocupă cu comerţul sau cu industria. Şi bine fac, întrucât ceia ce a îndepărtat cooperaţia din toate ţările şi din România de spiritul ei adevărat, a fost această conlucrare cu capitaliştii care în cele din urmă a aservit-o intereselor lor.

Prin introducerea spiritului nou în cooperaţie d. Victor Duşa reabilitează ideia de cooperaţie şi în România.

Arta ieşană se bucură
de sprijinul oficialităţilor

— Urmare din pag. I-a —

lipsă se resimţea la concertele cu solo de pian.

Dirijori şi solişti

Dar şi în domeniul artistic D-l Serafim Antropov a făcut o serie de achiziţii de cea mai bună calitate. Cei mai de seamă dirijori şi solişti din ţară au fost programaţi pentru la Iaşi.

Astfel Duminica aceasta va dirija D-l prof. George Pascu solist fiind d-l Mircea Negrescu (vioară). Duminica viitoare va dirija d-l Artur Zahareanu având ca solist pe violonistul Ion Voicu. Celelalte concerte vor fi dirijate de D-nii: Aurel Rogalski cu d-na Rodica Lotzo (pian), C. Bugeanu cu d-l Gheorghiu (vioară), d l Mircea Bârsan având ca solist pe un celebru violonist cehoslovac, d-l George Georgescu, d-l C. Silvestri, d-l Egizio Massini cu d-na Dora Massini (voce) şi celebrul dirijor italian Molineri cu nu mai puţin cunoscutul violoncelist Enrico Maimerdi.

Desigur o serie de înfăptuiri care vor ridica atât calitatea concerfelor noastre cât şi accesul publicului la concertele Filarmonicei.

Opera Moldovei o realitate!

Printre cele mai importante realizări ale d-lui Serafim Antropov la Bucureşti se numără şi înfăptuirea concretă a Operei de stat Moldova. Pentru aceasta a fost aprobat un prim fond de 40.000.000 lei începând de la 1 Aprilie când va începe funcţionarea oficială a operei. Totuşi până la această dată s'a aprobat un alt fond pentruca spectacolele operei să poată începe mai curând. Pentru aceasta sunt aşteptaţi să sosească cât de curând la Iaşi D-nii: Ştefan Tite secretar general al Ministerului Artelor şi Mircea Bârsan director general al muzicei care se vor ocupa personal de înfăptuirea operei Moldova. Pentru această operă se va achiziţiona o serie de elemente de valoare şi nu se va precupeţi nimic pentru realizarea ei deplină.

. . . . . .

Dar, ne spune d-l Serafim Antropov niciuna din aceste realizări nu s'ar fi putut înfăptui fără deosebita dragoste care animă astăzi oficialităţile noastre pentru tot ceeace este artă adevărată, cuvinte care ne-au deschis toate uşile. Şi în primul rând cel mai larg concurs l-am avut din partea Excelenţei Sale Ion Niculi.

In aceste condiţii putem spune că destinele artiştilor ieşeni se află astăzi în cele mai fericite condiţii!

. . . . . .

Desigur că astăzi cu sprijinul guvernului şi sub conducerea unui adevărat artist şi director de instituţie, d-l Serafim Antropov, Filarmonica Moldova va păşi pe drumul adevăratelor realizări artistice.

M. B.

PIERDUT foaia de circulaţie Nr. 71 pe numele Gh. Bejinaru str. Robilor Nr. 5. O declar nulă.

PIERDUT Cartea de Muncă Nr. 0293456 Ca pe numele Carp Maria str. Marcone 2. O declar nulă.

Primăria Municipiului Iaşi
Comisiunea Municipală de Recensământ

Comunicat

Intrucât în ziua de 19 Ianuarie 1948, echipele de recensori vor ieşi pe teren în vederea complectării primelor formulare, se aduce la cunoştinţa generală următoarele:

1) Fiecare imobil trebue să poarte număr conform Ordonanţei Nr. 27 din 31 Decembrie 1947 a Primăriei Iaşi, adică pe tăbliţe de mărimea 20 | 15 vopsite alb cu cifrele negre şi puse la loc vizibil.

2) Deoarece cu această ocazie se face şi un recensământ al tuturor imobilelor distruse de războiu, este în interesul celor păgubiţi de a se prezenta la recensorul ce lucrează pe strada unde este sau a fost situat imobilul, dând lămuririle cerute de formularele respective.

3. Pentru uşurinţa lucrărilor, fiecare proprietar sau instituţie va pregăti şi date asupra imobilului, adică anul când a fost construit şi suprafaţa clădită.

Informaţiuni se pot lua la sediile Circumscripţiilor de Recensământ, care funcţionează în următoarele localuri:

Circ. I-a la Liceul Internat.
Circ. II-a la Căminul Politechnicei.
Circ. III-a la Şc. pr. Mixta Păcurari.
Circ. IV-a la Manufactura de Tutun.
Circ. V-a la Liceul Naţional.
Circ. VI-a la Liceul Industrial Fete R.F.R.
Circ. VII-a la Seminarul Veniamin.
Circ. VIII-a la Casa Asigurărilor Sociale.
Circ. IX-a la Şc. primară Trei Ierarhi.
Circ. X-a la Şc. pr. „V. Conta" Nicolina.
Circ. XI-a la Şc. pr. Mixtă Nicolina.
Circ. XII-a la Şc. pr. „V. Conta" Nicolina,
Circ. XIII-a la Şc. pr. Mărzescu-Socola.
Circ. XIV-a la Şc. pr. Mărzescu-Socola.
Circ. XV-a la Prefectura Judeţului Iaşi.
Circ. XVI-a la Liceul Mihai Kogălniceanu-str. Rosetti.
Circ. XVII-a la Şc. pr. Nr. 1 fete-str. Ghica Vodă.
Circ. XVIII-a la Lic. Ind. Sft. Sava-str. Costache Negri.
Circ. XIX-a la Şc. pr. Cuza Vodă.
Circ. XX-a la Şc. pr. Vasile Alexandri.
Circ. XXI-a la Şc. pr. Nr. 10 fete-str. Calaraşi
Circ. XXII-a la Şc. pr. Nicoriţă.
Circ. XXII-a la Şc. pr. C. Negri-str. Eternitate.
Circ. XXIV-a la Şc. pr. Nr. 9 Lambrior-str. Enescu.
Circ. XXV-a la Lic. Comercial băieţi-Alexandri.
Circ. XXVI-a la Lic. Oltea Doamna, str. Muzelor.
Circ. XXVII-a la Dir. II-a Silvică, str. N. Gane.
Circ. XXVIII-a la Şc. pr. Spiru Haret, str. Harnlambie.
Circ. XXIX-a la Lic. Ind. băieţi, str. Sărăriei.

Preşed. Comisiei Municip. de Recensământ,
GH. GH. SAVESCU
Delegat Tehnic
Inspector Gral Statistic
C. TEODORESCU

Sâmbătă 24 Ian. 1948
Balul funcţionarilor fiscali
în saloanele Ad-ţiei Financiare

Un film splendid
Un film pentru temei
O dramă zguduitoare
O VAŢA PIERDUTA
cu VIVECA LINDFORS
Azi la „SIDOLI"

Cu începere de azi şi în fiecare seară va concerta
în localul **Marin**
din str. Săulescu (colţ Piaţa Unirei)
cea mai renumită orchestră
— J A Z —
FRAŢII B A B I C I
BUFET BINE ASORTAT PREŢURI REDUSE

MARELE TURNEU AL TEATRULUI ALHAMBRA DIN BUCUREŞTI
LUNI 26 IANUARIE ora 4 p. m. şi 8 seara foarte precis
La TEATRUL SIDOLI
PUIU MAXIMILIAN
prezintă comed a muzicală
CUCURIGU, BOIERI MARI!...
de Puiu Maximilian, N. Kaner şi Ion Ira
cu: Mia Steriade, Veve Cigalia, Radu Zaharescu Colea Răutu, S. Ciodaru, etc.
Reţineţi biletele laagenţia teatrală SATURN

AZI LA TRIANON
Marele film technicolor muzical
LILIACUL
cu WILLY FRITSCH,
MARTE HARELL
JOHANNES HEESTERS
DORIT KREYSLER
După celebra operetă a lui JOHANN STRAUSS

ULTIMA ORA

Frontul Plugarilor
fuzionează cu partidul ţărănesc Anton Alexandrescu

Biroul Central al Partidului Ţărănesc şi Secretariatului Central al Frontului Plugarilor, dau împreună următorul COMUNICAT: O delegaţie în frunte cu D-l Anton Alexandrescu a prezentat Luni 12 lanuarie 1948 d-lui Dr. Petru Groza, preşedintele „Frontului Plugarilor", propunerea Biroului Central al Partidului Ţărănesc, de unificare a celor două partide politice.

D-l Dr. Petru Groza fiind de acord cu principiul, a comunicat propunerea Comitetului Central al „Frontului Plugarilor".

Marţi 13 lanuarie 1948, delegaţi ai celor două partide au avut o şedinţă comună pentru a stabili modul de lucru în vederea unificării.

Tratativele au rămas în continuare.

Noi dispoziţiuni fiscale
privind meseriaşii confecţionari

Meseriaşii confecţionari de haine, lingerie, crovate, şepci etc. din bumbac, lână şi mătase care conduc singur atelierul şi nu au un număr mai mare de 10 salariaţi, lucrători, calfe ucenici sau salariaţi care lucrează fie la domiciliul lor fie la atelierul meseriaşului confecţionar li se acordă un ultim termen până la data de 1 Februarie 1948 pentru plata fără majorări a impozitului pe cifra de afaceri datorat pe timpul dela 10 Noem. 1947-15 Ian 1948.

La valoarea reală de circulaţie materialul clientului sumele datoratedrept impozit pe cifra de afaceri vor fi primite pe baza declaraţiilor meseriaşilor confecţionari fără a se mai pretinde borderouri sau alte justificări. Toţi ceilalţi confecţionari sunt obligaţi a achita conform legii pe baza de registru special impozitul pe cifra de afaceri cuvenit asupra operaţiunilor executate.

PIERDUT Buletinul Biroului Populaţiei pe numele Sănescu Constantin din Târgul Frumos. Il declar nul.

PIERDUT Buletinul Biroului Populaţiei pe numele Froim Iosub din Tg. Frumos. Il declar nul.

Modificarea legei electorale

- **Magistraţii şi militarii pot fi aleşi.**
- **Alegătorii pot revoca mandatele.**
- **Drept de vot la 20 ani.**
- **Elegibilitate la 23 ani.**
- **Cum se vor face în viitor alegerile.**

In şedinţa de azi după amiază, d. prof. Lucreţiu Pătrăşcanu, ministrul justiţiei, va depune pe biroul Camerei proectul de modificare a legii electorale.

Proectul prevede câteva modificări esenţiale.

In primul rând, schimbarea limitei de vârstă pentru alegători, prin scoborîreă ei dela 21 ani la 20 ani şi a limitei de vârstă pentru eligibilitate dela 25 ani la 23 ani.

Deasemeni, d. prof. Pătrăşcanu a stabilit în acest proect dreptul militarilor activi şi magistraţilor de a fi aleşi, dată fiind plenitudinea de drepturi politice de care se bucură astăzi atât magistraţii cât şi militarii.

Tehnica electorală este mult simplificată din punct de vedere procedural, prevăzându-se o scutire de termen şi în operaţiile preliminare votării, bineînţeles cu garantarea depunerii listelor în cea mai deplină libertate şi cu asigurarea caracterului secret al votului.

Una din inovaţiile proectului este posibilitatea pentru alegători de a cere revocarea mandatului de deputat, stabilindu-se totodată şi cauzele cari fac posibilă revocarea mandatului.

In sfârşit, în ce priveşte prezidarea alegerilor, dreptul pe care îl au în textul actual magistraţii şi funcţionarii superiori va fi extins şi la asesori populari.

Modificările propuse prin proectul care urmează a fi depus azi în Parlament lămuresc deci cadrul legii electorale.

Noi succese
ale forţelor democrate greceşti

BELGRAD 21 — Postul de radio „Grecia Liberă" anunţă noi succese ale forţelor democratice în Macedonia centrală şi orientală. Tinerii din localităţile eliberate se înrolează în massă în armata democrată.

Popoarele balcanice
au lichidat uneltirile imperialiste

BELGRAD 21. — Ziarul „Borba" publică un articol intitulat: „Consolidarea păcii în Balcani" în care comentând recentele tratate de prietenie şi asistenţă mutuală dintre Ungaria şi Jugoslavia, Bulgaria şi Jugoslavia, România şi Bulgaria, Jugoslavia şi România, ajunge la concluzia că în Balcani s'au pus capăt tuturor uneltirilor imperialiste păşindu-se pe drumul democraţiei populare a păcii şi a reconstrucţiei.

O femee ucisă
de prăbuşirea unui tavan
Groaznica nenorocire din str. Cpt. Păun

O groaznică nenorocire s'a petrecut eri după amiază, în centrul oraşului soldându-se cu o victimă.

In str. C. Păun 1, într'un imobil ce urma să fie supus dărămării, d-na Lefa Schvartz ocupa o cameră. Deşi i se atrăsese atenţia că plafonul e şubred, constitue un pericol, totuşi aceasta continua să locuiască în acea cameră.

Eri după amiază, trecând un camion cu încărcătură pe stradă, plafonul care era aproape suspendat, s'a prăbuşit peste nenorocita femeie care se afla în pat, îngropând-o complect. Cu toate că vecinii au intervenit imediat, femeia n'a mai putut fi salvată.

Savanţii din St.-Unite
protestează împotriva militarizării Americii

WASHINGTON 21.—Douăzeci de savanţi americani, în frunte cu profesorul Albert Einstein, precum şi diferite personalităţi proeminente din viaţa publică, au dat publicităţii un avertisment prin care denunţă actuala tendinţă de militarizare a instituţiilor americane, tendinţă ce duce la subminarea democraţiei.

Avertismentul arată că militarii au obţinut o primejdioasă influenţă asupra politicei externe opiniei publice, educaţiei superioare şi cercetărilor ştiinţifice. El subliniază că actuala militarizare a St. Unite este asemănătoare acelea ce s'a produs în trecut în Germania.

Militarismul duce la război şi la pierderea libertăţii, spune avertismentul care arată pe larg şi în mod documentar cum militarii au ocupat poziţiile cheie în administraţia statului, mai cu seamă în departamentul de stat.

Acest avertisment, intitulat „Militarizarea Americii" ce a apărut sub forma unei broşuri de 32 pagini, a fost difuzat de Consiliul Naţional împotriva serviciului militar obligatoriu, şi este semnat de profesorul Einştein, d. Ray Lyman fost ministru de interne şi actual rector al Universităţii Stanford, d. William Miller rectorul universităţii din Detroit, d. Reuben Gustavson rectorul Universităţii din Nebraska, d. Edwin Dahlberg preşedintele Uniunii baptiste de nord, precum şi de scriitorii: Dorothy Canfield, Fischer. Cord Mayer jr. şi alte diferite personalităţi.

STUDENŢII
trebue să-şi achite imediat taxele

Ieri a avut loc la Rectoratul Universităţii „Cuza Vodă" adunarea senatului universitar D-l Rector Leon Balif a făcut o expunere arătând situaţia care a dus la deschiderea universităţii la 26 Ianuarie, în urma aprovizionării cu combustibilul necesar.

S'a mai hotărît ca toţi studenţii să-şi achite imediat taxele pentru buna funcţionare a Universităţii.

In ceeace priveşte asistenţa universitară, senatul universitar a luat hotărârea ca până la apariţia numirelor în Monitorul oficial D-l prof. Jean Livescu să îndeplinească funcţia de preşedinte, iar D-l Gr. Botez cea de director.

Sosirea în localitate
a directorului general al Institutului de Statistică
Convorbirea avută cu d. prefect C. Bordeianu

D. Golapenţia, directorul g-ral al Institutului statistic din Bucureşti, care a sosit eri în localitate pentru a inspecta mersul operaţiunilor de rencensământ, a avut o întrevedere cu d. Const. Bordeianu.

D. prefect de judeţ a dat toate lămuririle asupra pregătirilor ce s'au făcut în oraş şi judeţ pentru buna desfăşurarea a recensământului. A fost dusă o susţinută acţiune de lămurire a populaţiei şi s'a făcut un serios instructaj cu recenzorii.

D. inspector statistic Capătă a dat deasemeni relaţii asupra organizării recensământului în oraş şi judeţ.

D. Golapenţia s'a declarat satisfăcut de constatările făcute la Iaşi.

D-sa îşi continuă inspecţia la Botoşani, Dorohoi şi apoi în Bucovina.

Recensământul medicilor din oraşul Iaşi

Se aduce la cunoştinţa d-lor medici că în ziua de 25 Ianuarie 1948 va avea loc recensământul medicilor la sindicatul Sanitar Iaşi din str. Ştefan cel Mare nr. 4 între orele 8-13 şi 4-7 p. m.

Prezentarea este obligatorie indiferent de sindicatul, serviciul sau ocupaţia ce ar avea-o orice medic în afara sindicatului **sanitar.**

O importantă comunicare
pentru şefii de sectoare a Comandamentului de asanare a Iaşului

Toti şefii de sectoare a Comandamentului de asanare a Municipiului Iaşi sunt invitaţi pe această cale să se prezinte Vineri 23 Ianuarie 1943 ora 4 d. la Serviciul Technic al Primăriei (strada Cuza-Vodă) cu rapoarte detailate asupra activităţii în anul 1947.

Cum vor fi atribuite
bunurile fostei familii regale

După cum se ştie, în vederea inventarierii averii preluate de stat şi care a aparţinut fostei familii regale s'au numit mai multe comisiuni tehnice de specialitate. Aceste comisiuni au şi început să lucreze pe teren, urmând ca în cel mai scurt timp să depună rezultatele acestor lucrări, în vederea atribuirii acestei averi spre administrare şi folosinţă mai multor instituţiuni publice.

Sâmbătă 2 Ianuarie crt.

Ultimul termen
pentru depunerea declaraţiilor celor care au terenuri virane în Municipiul Iaşi

Serviciul Domeniilor de pe lângă Primăria Municipiului Iaşi aduce la cunoştinţa celor interesaţi ca ultimul termen pentru depunerea declaraţiilor terenurilor şi grădinilor în întindere de peste 100 metri pătraţi este Sâmbătă 24 Ianuarie inclusiv.

La Magazinul de Incălţăminte
Ion Moraru
IAŞI, STRADA LĂPUŞNEANU No. 28
se vinde talpă furda FARA CARTELA
Calitatea II lei 233 kgr.
Calitataa III lei 128 kgr.

Un triumf al ecranului sovietic
Neînfrânţii
după celebrul roman a lui Boris Gorbatov
Premieră Azi la CAPITOL

ORA 12

Baze militare americane
în toate ţările care se încadrează în planul Marchall

PARIS 21.— Adevărul asupra planului Marschall a ieşit eri la iveală când d. Bernard Baruh unul din iniţiatori planului Marschall a cerut comisiei de afaceri străine a Senatului să propună un amendament prin care toate ţările care vor primi „ajutor american în cadrul planului Marchall să fie obligate a ceda baze militare Statelor Unite".

Arestarea unui fost ministru manist
pentru sabotaj

BUCUREŞTI 21—Organele Controlului Economic din Capitală au arestat pe fostul ministru P. N. Ţ.-ist G. G. Mironescu, preşedintele consiliului de administraţie a fabricii „Bragadiru" pentru sabotaj economic.

Salariaţii
nu sunt obligaţi a declara domiciliu fiscal

BUC. 21.— Ministerul Finanţelor precizează că salariaţii publici şi particulari încadraţi în contractul colectiv şi pensionarii de orice fel nu sunt obligaţi a declara domiciliu fiscal

ANUL 40 Nr. 409

ABONAMENTE

Lei 450 . . . . 3 luni

„ 5.000 întreprinderi, autorităţi pe un an

Atelierele tipografice
IAŞI, Str. ŞTEFAN CEL MARE 50-52

BIBLIOTECA UNIVERSITĂŢII IAŞI

4 Pagini 5 Lei

OPINIA

ZIAR POPULAR COTIDIAN

Vineri 23 Ianuarie 1948

Redacţia şi Administraţia
IAŞI, STR. LAPUŞNEANU Nr. 37

TELEFOANE:
Redacţia . . . Nr. 1209
Administraţia . . . „ 2042
Serv. de noapte . . . „ 2088

Director C. R. GHIULEA

O lămurire necesară

La întrunirea Evreilor de la Sidoli a vorbit unul din cei mai autorizaţi reprezentanţi ai evreimii conştiente din întreaga lume. Inţelegem prin evreime conştientă pe acei evrei care s'au obişnuit să vadă ceva mai departe decât blidul de mâncare ce li se pune în faţă.

D. Gojanski secretarul partidului comunist palestinian a răspuns prin discursul său la multe întrebări ce se pun în uliţa evreiască. Şi desigur că cele mai presante întrebări sunt în legătură cu emigrările, cu legitimitatea lor cu perspectivele economice şi deci şi politice ale viitorului stat palestinian şi mai precis cu ceia ce-i aşteaptă economiceşte pe cei ce emigrează. A răspuns sincer, fără ascunzişuri sau ocoluri, la aceste întrebări, conştient că numai lămurirea sinceră a populaţiei evreeşti, poate determina evitarea greşelilor ce se comit şi din cauza cărora suferă atâta lume evreiască de bună credinţă.

Comuniştii palestinieni consideră imigraţia în Palestina, ca perfect legală. Orice evreu din lume are dreptul să se stabilească în Palestina, fără ca cineva să aibă dreptul să se opuie. Ilegală este prezenţa trupelor străine în Palestina.

Este normal ca evreii să emigreze. Insă în Palestina, nu la Viena, Hamburg, Italia, Cypru sau în fundul mării. Emigraţii să se facă în mod organizat de către partidele democratice evreeşti unificate şi nu sub egida vreunei puteri ce dispută aservirea politică şi economică a viitorului stat. Emigraţia să se facă într'o ţară eliberată de dominaţiunea străină, unificată în interior şi capabilă să hrănească pe cei ce se vor stabili acolo.

Este capabilă Palestina să hrănească pe toţi evreii ce vor să vie acolo? Este capabilă atunci când este condusă şi administrată de un guvern sincer democratic şi nu de uneltele imperialismului străin.

Greşesc evreii care emigrează sub protecţia organizaţiilor americane cointeresate în noua luptă ce se dă astăzi pentru Palestina între Statele Unite şi

(*Continuare în pag. 2-a*)

LAZAR MARCU

Conducta Saratov-Moscova

Staţiunea de compresoare a conductei de gaz Saratov-Moscova este construita după ultimele cerinţe tehnice. In clişeu: Uu aspect interior al unei staţiuni de pompare a conductei de gaz Saratov-Moscova.

La a treia aniversare a eliberării Varşoviei

— „Hitler, vei regreta ceai făcut“!

Aceste memorabile cuvinte au fost rostite de Moscicki, bătrânul preşedinte al Poloniei, când hoardele motorizate nemţeşti s'au năpustit, în toamna anului 1939, asupra unui vecin muncitor şi paşnic.

In vremea aceia de forţă hitleristă colosală, cuvintele preşedintelui Moscicki păreau trufaşe. Multă lume, neînţelegătoare a tainicelor rânduieli istorice, au luat în deşert vorbele acelea.

Chiar şi Franţa d-lui Paul Reynaud, cu câteva luni mai târziu, s'a pronunţat urât desfidător pentru o Polonie învinsă şi invadată, dar cu moralul nealterat.

Intr'adevăr, în Mai 1940, când aceleaşi forţe motorizate nemţeşti au străpuns frontul francez, îndreptându-se spre Paris, crainicii oficiali dela posturile franceze de radio au crezut că se pot pronunţa în felul următor:

„— E adevărat că nişte tancuri inamice s'au putut infiltra în dispozitivul nostru de apărare.

*Dar soarta acestor tancuri e pecetluită, căci **noi nu suntem polonezi!**“*

Aceste cuvinte de umilinţă inutilă, în foarte scurt timp au fost deszise de fapte.

Franţa a căzut în câteva zile, iar Parisul n'a avut nici un ceas gloria unei rezistenţe în condiţii deznădăjduite dar cu atât mai eroice, aşa cum nişte luptători cu simţul demnităţii şi al libertăţii, au apărat timp de trei săptămâni capitala republicei poloneze.

Varşovia a suferit ofensiva şi brutalitatea invadatorului, s'a prăbuşit în ruină şi cenuşă; însă moralmente n'a capitulat niciodată. Ani de zile, partizanii poloneji au continuat rezistenţa şi au dat lovituri puterniee armatei hitleriste.

Iar când glorioasele trupe sovietice au izgonit pe nemţi eliberând Varşovia, partizanii poloneji au luptat alături de eliberatori.

In trei ani dela eliberare, Varşovia a reînviat ca pasărea Phoenix din propria-i cenuşă. Cu o stăruinţă uimitoare, poporul polonez înalţă la loc, mai frumoasă, capitala lui istorică. (E o pildă pe care noi ieşenii şi întreaga ţară românească ar trebui s'o urmăm, faţă de laşul necazurilor noastre moldoveneşti).

Şi această Varşovie renăscută străjueşte patria încordată în muncă şi reconstituită până la Oder, graniţa istorică, etnică, economică şi strategică. Incă din primele ceasuri ale agresiunii hitleriste, poloncjii erau convinşi că soarta ţării lor se va decide pe malurile Oderului.

Şi într'adevăr, noua Varşovie democrată îşi întinde autoritatea până la Oder, — în ciuda împotrivirii imperialiştilor anglo-americani.

Fabrica „Ţesătura“ iarăşi în discuţie

Presa ieşeană se ocupă iarăşi de fabrica Ţesătura. Ziarul „Lupta Moldovei“, relevă în numărul său de Vineri 16 crt. faptul că patronii Ţesăturei refuză punerea în funcţiune a celor 340 de războae care stau de multă vreme încremenite.

Noi ne mai aducem aminte cu câtă greutate s'au decis patronii Ţesăturii acum trei ani să readucă fabrica la Iaşi. Totuşi, s'a putut constata că în timpul acestor trei ani respectivii patroni cu realizat beneficii foarte importante de pe urma fabricii. Astăzi când li se cere să respecte necesităţile de progres ale Ţesăturii ei opun rezistenţă.

Materie primă multă războae puţine

Zilele acestea a sosit o mare cantitate de bumbac la Iaşi. Intrucât muncitorii de la toate fabricile textile au hotărît intensificarea producţiei, muncitorii de la Ţesătura n'au vrut să fie mai prejos. Pentru aceasta ei au hotărît punerea în funcţiune în minimum de timp încă cel puţin 136 de războae. Doi muncitori în fruntea unei echipe au reuşit ca în câteva zile să pună la punct 40 de războae care nu mai funcţionau de 7 ani de zile.

Muncitorii Ţesăturii luptă deci practic ca să se revie la întreaga capacitate de producţie a fabricii. Ei au ajuns la concluzia că numai astfel se va împlini dezideratul programului de producţie textilă iniţiat de Ministerul Economiei Naţionale: producţie multă şi ieftină. Dacă Ţesătura produce mai multă pânză, ea acoperă mai uşor cheltuelile de regie şi administraţie şi pânza devine mai ieftină. Dacă sunt repuse în funcţiune încă 340 de războae la Ţesătura, intră în producţie atâtea sute de muncitori textilişti, iar dacă aceştia lipsesc, poate fi productivizată multă lume care nu are de lucru. Dacă se produce mai mult, pot fi distribuite mai multe cote de produse textile posesorilor de cartele cu puncte. Dacă se produce pânză mai ieftină, capacitatea de cumpărare a salariaţilor creşte fără ca

LUCA MATEI

— *Continuare în pag. 2-a* —

Primăria Municipiului Iaşi
Comisiunea Municipală pentru Recensământ
Comunicat

Se aduce la cunoştinţa tuturor cetăţenilor din cuprinsul Municipiului Iaşi, că operaţiunile de recensământ se efectuiază numai de funcţionarii publici care au asupra lor ordine de servicii speciale, purtând semnătura Preşedintelui Comisiunei Municipale de recensământ şi stampila Primăriei.

Recensământul nu se execută decât ziua, începând dela ora 8 dimineaţa şi continuând până la orele 18.

Nici un recensor nu are dreptul să intre în casele cetăţenilor în afara orelor fixate.

Nu se recensează nici un fel de lucruri casnice şi nici un recensor nu are voie a ridica vreun obiect casnic sau de altă natură, din casa vreunui cetăţean.

Cei ce se prezintă în calitate de recensori, fără ordine de servicii şi încearcă să ridice obiecte casnice din locuinţa vreunui cetăţean, să fie imediat daţi pe mâna poliţiei, deoarece aceştia nu sunt decât borfaşi care vor să profite de pe urma recensământului.

Fiţi vigilenţi şi demascaţi răufăcătorii.

Preşedintele Comisiunei Municipale de Recensământ,
Gh. Gh. Săvescu

Delegat Technic
Inspector G-ral Statistic
C. Teodorescu

Crearea unei şcoli de infirmiere la Iaşi

Activitatea Soc. „Crucea Roşie“. In slujba celor mulţi. Asistenţa copiilor

Oamenii noi ce se află în fruntea Regionalei Crucii Roşii din Iaşi au adus această importantă instituţie pe calea ei firească. Ei i-au imprimat misiunea adevărată pentru care a fost creiată, aceea de a sta în slujba poporului.

O iniţiativă importantă care vine să le complecteze pe toate celelalte îmbunătăţiri aduse până în prezent este aceea a înfiinţării unei şcoli de infirmiere în oraşul nostru. E drept că şi în trecut au existat şcoli de infirmiere de Cruce Roşie. Elementele care intrau însă în aceste şcoli, viitoarele infirmiere, aparţineau unei pături sociale anumite.

A fi infirmieră de Cruce Roşie era socotit ca ceva care nu putea fi îndeplinit decât de fiicele marei burghezii româneşti şi ele formaseră din această instituţie o castă. Elemente din popor nu puteau să pătrundă în sânul infirmierelor, sa ajungă la posturi de răspundere.

Şi doar asistenţa infirmierelor se îndrepta spre cei mulţi, către acei cu care elementele din popor ar fi avut mai multe contingenţe, le-ar fi cunoscut mai bine lipsurile

Z. SANDU

(*Continuare în pag. 2-a*)

Un vast proiect de reconstrucţie a Iaşului pentru campania de primăvară

Ce s'a hotărît la şedinţa de Marţi a Comandamentului de asanare a oraşului

Şedinţa de Marţi seara a Comandamentului de asanare a oraşului Iaşi, ţinută sub preşidenţia d-lui general Mihai Vasiliu, a fost un prilej de a se recapitula unele dintre realizările înfăptuite până, în prezent şi a se contura câteva dintre proectele pentru viitor.

Dar înainte de aceasta, cei prezenţi s'au preocupat de problema procurării fondurilor viitoare, căci ceeace avem noi ieşenii de făcut în oraşul nostru trebuie să realizăm — în genere—cu propriile noastre mijloace.

Din expunerea făcută de dl. ing. V. Latchin directorul I. M. I. am aflat că prin organizarea echipelor rapide de control a conductei, vom avea şi în viitor la Iaşi apă în permanenţă; ni s'a mai adus la cunoştiinţă că serviciul salubrităţii s'a îmbunătăţit simţitor în ultimul timp în senzul că numărul podarilor a fost sporit, mijloacele de transport s'au mărit, organizarea ridicării gunoaielor a fost deasemeni îmbunătăţită. Cât priveşte ...

M. ADMAR

— *Continuare în pag. 3-a* —

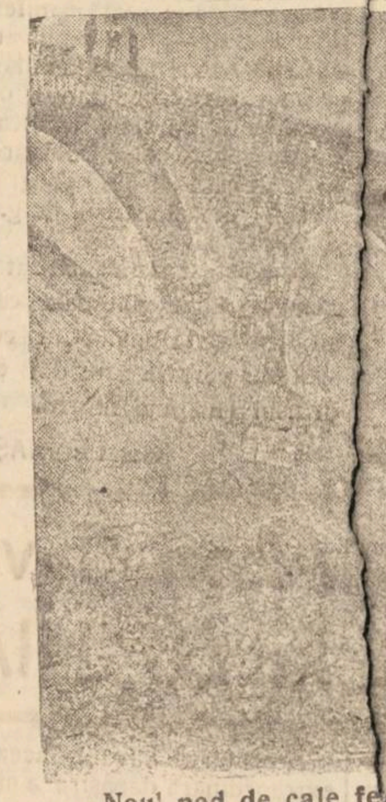

Noul pod de cale ferată Crupnic-Culata

A. R. L. U. S. - Studii şi documentare

Cultura în U.R.S.S.

— Cifre şi fapte —

Este normal a ne interesa cât mai aproape de realităţile din U.R.S.S. mai ales că ceeace se realizează în singurul stat socialist întrece cu mult cantitativ tot ce se realizează în altă parte.

In decursul celor 30 de ani de existenţă noul stat socialist vecin a înfăptuit una din cele mai mari programe revoluţionare pe teren cultural.

Cifrele furnizate de periocile şi ziarele sovietice ne uimesc pur şi simplu, iar faptele pot zdruncina din temelie chiar şi cel mai acut scepticism.

Iată de exemplu în domeniul construcţiilor şcolare datele indică enorma cifră de 60.000 şcoli noui construite numai în decada ce precede războiul de agresiune provocat de Germania, deci în perioada intensificării înfăptuirii planurilor cincinale.

Ceeace trebue de subliniat este realitatea vie a înfăptuirii marii reforme a învăţământului, realizând în adevăratul înţeles al cuvântului învăţământ gratuit şi obligator, lichidând definitiv, chiar înaintea celui de al doilea război mondial, analfabetismul. Comparând aceste realizări cu celelalte state nu putem trece cu vederea imposibilitatea statelor capitaliste de-a rezolva just această problemă căci în majoritatea statelor mai există analfabeţi şi foarte mulţi „puţini ştiutori de carte“.

In privinţa aceasta Statele Unite exemplifică în mod categoric premiza falşă a încercării lichidării analfabetismului pe cale de reforme formale şi nici decum structurale.

Ca ilustrare a realităţii din U.R.S.S. este deajuns a specifica numărul elevilor care a crescut de 5 ori faţă de perioada prerevoluţionară.

In acelaş timp Statul Sovietic acordă cea mai mare importanţă pregătirii cadrelor pedagogice. Până la revoluţia Rusă număra 230.000 învăţători, iar în preajma anului 1940 URSS număra 1.200.000 învăţători.

In Rusia ţaristă existaseră 91 şcoli superioare. Actualmente U R S S numără peste 800 şcoli superioare, deţinând primul loc din lume în această privinţă.

Inainte de revoluţie în şcolile superioare învăţau 112.000 studenţi, iar astăzi în şcolile superioare din URSS învaţă 670.000 studenţi, un număr ce întrece totalul studenţilor din întreaga Europă.

In Rusia ţaristă anual terminau studiile superioare 8—10.000 persoane. Inainte de războiul de apărare a Patriei, învăţământul superior din U.

AL. ANDRONIC

(*Continuare în pag. 2-a*)

Aurul ex-reginei Elisabeta şi pachetul d-lui Tătărescu

Ziarul „Semnalul“, în ultima sa cronică săptămânală, dă unele amănunte interesante cu privire la plecarea din ţară a ex reginei Elisabeta mătuşa fostului rege Mihai.

Ex-regina a vroit să ia cu dânsa 60 kgr. aur, plus coroana tot de aur pe care purtat-o la Atena ca regină a Greciei. Şi a vroit să mai ia un pachet cu valori însemnate.

Insă autorităţile noastre erau precis informate că averea aceasta respectabilă nu era toată a Elisabetei; ci fosta regină făcea acte de complezenţă, înlesnind unor persoane să-şi treacă averile în străinătate. Astfel, pachetul cu valori era... al d-lui Guţă Tătărescu, fostul ministru de externe.

După o serie de discuţii şi tratative, autorităţile noastre înţelegând să aplice legile ţării, ex-regina Elisabeta s'a mulţumit să ia cu dânsa numai 10 kgr. aur, plus coroana regală.

Pachetul cu valori al d-lui Tătărescu a rămas de căruţă...

Cronica cinematografică

Capitol: „Neînfrânții"

Ar trebui ca întâi cronicarul să se reculeagă din emoția de care este cuprins vizionând un film de talia „Neînfrânților" pentru ca apoi să-și poată așterne impresiile.

„Neînfrânții" este adaptarea cinematografică a cunoscutului roman a lui Boris Gorbatov, adaptare realizată de autor în colaborare cu regisorul filmului Mark Donskoi.

Pentru unii dintre spectatori tema acestui film, tema aproape a întregei literaturi sovietice, ar putea părea o temă prea des uzitată. Impotriva acestei afirmații pledează însă natura și izvoarele pline de realism și luptă ale acestei întregi literaturi. Pentru o țară a cărei scriitori au înlocuit pana cu pușca pentru a deveni soldați nu se putea ca creația artistică să fie de altă natură. Oamenii Rusiei Sovietice s'au călit în focul unei lupte neînfricate și de aceea și creația lor este plină de vigoare și luptă neînfrântă. „Neînfrânții" prezintă un alt aspect din lupta și rezistența poporului sovietic.

Pelicula surprinde familia sovietică în timpul războiului. Dar câtă deosebire între familia aceasta și clișeele celebrei „familii americane" pe care o întâlnim repetată într'un ritm exasperant în filmele de peste Ocean. Familia sovietică în fața cotropitorilor reacționează așa cum înaltele simțaminte morale și patriotice ale eroilor se declanșează.

Familia sovietică nu reacționează însă pasiv, nu-și continuă viața în ritmul banal al unor zile obișnuite, familia aceasta devine o familie luptătoare, o familie puternică, de granit, în fața căreia forțele fasciste sunt învinse, familia aceasta este familia „Neînfrânților".

Omul simplu, muncitorul, mama bătrână, copiii, bunicul sau tinerele fete devin soldați de neînfrânt a unei rezistențe pe care nici crimele germanilor nici spânzurătorile nu o pot înfrânge.

Tema filmului este deci aceia a unui eroism puternic, clocotitor a cărui acțiune curge puternică și impresionantă ca apa unui uriaș fluviu rus.

Pe lângă eroii de mare tensiune, nu lipsesc incertii sau trădătorii ale căror palide umbre reflectă mai puternic aureolele celor puternici.

Eroul principal este un bătrân maestru de fabrică, un bătrân meșter pe care ofensiva germană îl surprinde în mijlocul unei familii numeroase. Și aici intervine extraordinara relizare a regisorului Mark Donskoi care a dat filmului un relief zguduitor.

Această creație îl situează pe Donskoi printre regisorii sovietici de talia lui Eisenstein, Romm, Ptușko sau Alexandrov. Plastica filmului este de o putere covârșitoare. Masele sau personagiile izolate au atitudini de un realism direct, mișcările sunt prinse cu o siguranță precisă, iar amănuntul este subliniat până la poetizare.

Dacă vom studia izolat câteva scene vom putea evidenția adevărul celor afirmate de noi.

Intoarcerea fiului din prizonerat și paralelismul între nuvela „Taras Bulba" și cazul lui Taras Andrievici, venirea nemților în oraș, extraordinara scenă în care se desfășoară tragedia înfiorătoare a doctorului Aron Davidovici proscris din cauza originii sale. Scena exodului ia amploarea unui marș hotărît și îndărătnic al omului convins să nu să dea bătut. Și cea mai bună scenă a filmului cea mai impresionantă este aceia în care se întâlnesc cele două cortegii mortuare: muncitorii care conduc la groapă pe un camarad asasinat de nemți, și cortegiul evreilor conduși de nemți pentru a fi exterminați. Și gestul bătrânului muncitor care se apleacă în fața bătrânului evreu dus la moarte este subliniat de acesta prin 'uriașele cuvinte: „Mulțumesc omule!" și filmul prezintă scenă dupa scenă momente mari dintr'un poem războinic. Și toate acestea au ca finalitate imediată concluzia care duce la titlul filmului: „Neînfrânții".

Interpretarea a fost pe linia unui realism de o umanitate covârșitoare, actorul Buciumin ridicându-și rolul la rangul unei creații de prim ordin. Ceilalți interpreți până la rolul cel mai obscur au fost animați în primul rând de uimitoarea veridicitate a interpretării lor.

Ca realizare filmul „Neînfrânții" constitue fără îndoială una din cele mai bune realizări ale anului. Un film al cărui ținută morală și artistică și-a meritat cu prisosință premiile luate la concursurile internaționale.

M. BANU

Crearea unei școli de infirmiere la Iași

-- Urmare din pag. I-a —

și nevoile și le-ar fi vorbit în limbajul lor propriu.

Așa se explică distanța enormă ce se creiase între popor și această instituție.

Școala de infirmiere creiată astăzi are alte principii la baza ei. Ea înțelege să adăpostească în sânul ei elemente din toate păturile sociale care doresc să se încadreze în lupta cea mare pentru ridicarea nivelului de trai al poporului.

Infirmierele nu sunt salariate ci luptătoare. După ce-și termină lunile de școală, ele se reîntorc la căminul lor, rămân însă legate de această instituție care se numește Crucea Roșie. Iar atunci când nevoi presante, ca bunăoară o campanie anti-epidemică, o acțiune de ridicare sanitară a poporului etc. le reclamă prezența, infirmierele vin să pună în practică ceeace au învățat în timpul școlii.

Infirmierele vin deci astăzi să se înscrie la școala Crucii Roșii, nu din interese personale sau de castă; ele vin ca fiice ale poporului care doresc să-și aducă întreaga lor contribuție și putere de muncă în slujba poporului.

Asistența copiilor

Alături de această muncă de o importanță excepțională s'au mai făcut și o mulțime de alte lucruri pe planul asistenței copilului.

— Au fost repartizate 3500 flacoane untură de pește pentru 2700 copii dela 31 preventorii care aparțin Ministerului Sănătății, Apărării Patriotice, Crucii Roșii cum și altor instituții de protecție a copiilor din Moldova.

— Au fost repartizate 400 bucăți de jucării pentru copiii din 12 preventorii din Moldova.

— Impărțirea a 500 kg. lână pentru 2700 copii. Din această lână vor fi confecționate câte 2 perechi de ciorapi pentru fiecare copil.

*

De noua orientare a Crucii Roșii își dau seama salariații, muncitorii și funcționarii. De aceea numărul lor ca membrii ai Crucii Roșii crește pe zi ce trece.

Astfel, la P.T.T. toți funcționarii s'au înscris în Crucea Roșie, o mare parte dintre ei având achitate și cotizațiile pe primele luni după înscriere.

*

Crucea Roșie se află pe drumul adevărat al marilor acțiuni întreprinse în folosul poporului. Așa se explică de ce ea devine tot mai puternică.

Dela A. R. L. U. S.

CONVOCARE

Toți responsabilii culturali ai secțiilor împreună cu responsabilii respectivi de presă sunt convocați la sediul A.R.L.U.S. din Păcurari 2 (Corso) azi Joi 22 Ianuarie 1948, ora 7 seara.

La secțiile unde nu există încă un responsabil de presă, rugăm să fie desemnat în timp util, spre a se putea prezenta.

Deasemenea se convoacă pentru aceeași dată, aceeași oră și același loc, toți responsabilii organizatorici spre a lua contact cu d-l Dăscălescu.

Deoarece se vor face comunicări importante, prezența tuturor celor convocați este necesară.

CONFERINȚĂ

Joi 22 Ianuarie 1948 ora 6 d. a., în cadrul secției „Ingineri", va avea loc la sediul A. R. L. U. S. din Păcurari 2 conferința d-lui inginer Teodor Gâțu despre „Ajutorul economic acordat României de U.R.S.S." Intrarea liberă.

Fabrica „Țesătura" iarăși în discuție

— Urmare din pag. I-a —

acestora să li se mărească salariul. Dacă Țesătura Iași se desvoltă în mod normal adică fără impedimentele specifice intereselor capitaliste, ea poate, concentra toate războaele micilor industrii textile din Iași care nu pot să producă marfă bună și ieftină tocmai din cauza condițiunilor înapoiate în care lucrează mica întreprindere.

Deci cererile muncitorilor converg cu interesele reale ale fabricii, ale economiei Iașului și ale întregii economii românești.

Se opun reprezentanții „inițiativei private"

Patronii Țesăturii au constatat însă că ei pot realiza venituri mari și în situația de sub producție și mai ales atunci. Deaceia ei fac tot posibilul ca să împiedice progresul normal al întreprinderii ieșene.

Prin faptul că ei refuză să investească numerarul necesar — pe care-l posedă întru cât l-au acumulat în ultimii ani în cantități destul de impresionante — pentru a pune în funcțiune războaele în repaos, ei se afirmă inutili în procesul de producție și totodată se pun deacurmezișul desvoltării normale a economiei noastre democratice prin argumentele lor stupide, demobilizatorice și refractare lozincii măririi producției.

Dar ei nu mai pot sabota

Ei au uitat însă un lucru; că Tatarascu nu mai este la guvern, ca „regele" nu mai poate întârzia sancționarea hotărîrilor guvernului, că în planul de producție al guvernului există soluțiuni drastice pentru problema ca acelea puse de situația Țesăturii, că acest program prevede că producția românească nu mai poate fi împiedicată de veleități patronale.

In schimb, toată duritatea noilor legiuiri economice va trebui să intre și va intra în funcțiune fără nici o întârziere caci patronii Țesăturii au pătruns și ei de multă vreme cu cal și căruță în prevederile textelor de legi care se referă la sabotajul economiei românești.

Activitatea voluntarilor ieșeni

— Ei luptă hotărîți pentru consolidarea Republicei Populare Române —

Voluntarii din războiul antifascist n'au uitat o clipă că sunt fii ai poporului muncitor. Incă dinainte de 23 August 1944 au luptat cu hotărîre pentru înlăturarea dictaturii antonesciene și pentru intronarea unui regim de reală democrație în care să se stabilească relații de sinceră prietenie cu Uniunea Sovietică.

Credincioși acestei politici, trasată de fruntașii clasei muncitoare, foștii prizonieri români formează divizia de voluntari „Tudor Vladimirescu" și apoi divizia „Horia, Cloșca și Crișan" — pentru a lupta cu arma în mână împotriva fascismului și pentru eliberarea patriei de sub robia hitleristă.

Astăzi, după înfăptuirea marelui act istoric din 30 Decembrie, Asociația Generală a Voluntarilor din Războiul Anti-Fascist, vine cu contribuția sa hotărîtă în sprijinul tinerii noastre Republici Populare Române. Și nu este întâmplător acest lucru dacă ne gândim că Asociația Voluntarilor numără printre membrii săi pe însăși ctitorii regimului democratic în frunte cu neînfricații luptători pentru cauza poporului muncitor: d-na Ana Pauker și d-nii Gh. Gheorghiu-Dej, Vasile Luca, Teohari Georgescu, Emil Bodnăraș, Chivu Stoica, etc.

Activitatea începută de filiala Iași

In ziua de 18 Ianuarie crt' a avut loc adunarea voluntarilor ieșeni la sediul Filialei din str. 23 August (fost str. Carol, localul Cercului Militar al Ofițerilor).

A luat cuvântul dl. maior Iliescu Napoleon, comandantul secund pentru educație al Regiunii 4-a Militare, care a trasat sarcinile imediate ce stau în fața Asociației: consolidarea Republicei Populare Române — ea oferind cel mai prielnic climat desvoltării și proprietății poporului — și intensificarea legăturilor de sinceră prietenie cu Uniunea Sovietică și cu toate popoarele vecine, dornice de pace și libertate.

In urma reorganizării, comitetul filialei Iași s'a completat astfel:

Inspector Ilie Bădică președinte, maior Marcu Stan, vicepreședinte, avocat D. Viciu secretar și resp. secția juridică, prof. Gh. Gheorghiev și maior rez. Maheropol Mircea responsabili secția culturală, maior Scripcaru Eugen și cpt. Pletea Petre resp., cpt. Mardare I. secția ad-tivă și plot. Liliac Gh. secretar technic.

Adunarea de la Teatrul Național

In vederea organizării subfilialelor pe plăși și intensificarea operii de lămurire în rândurile voluntarilor, comitetul a luat inițiativa convocării unei adunări generale care va avea loc Duminică 25 Ianuarie ora 10,30 în sala Teatrului Național.

Cu acest prilej vor lua cuvântul fruntașii voluntarilor din oraș și județ, care vor arăta poziția hotărîtă a Asociației Voluntarilor antifasciști pentru apărarea păcii și suveranității naționale împotriva tuturor imperialiștilor ațâțători la un nou război.

La această măreață manifestație vor lua parte capii autorităților civile și militare precum și reprezentanții organizațiilor politice, sindicale și culturale din Iași. Adunarea va fi urmată de un program artistic cu concursul Reg. 8 Grăniceri și Reg. 24 Inf.

In acest sens s'a lansat o chemare către voluntari care va fi difuzată până în cele mai îndepărtate sate din cuprinsul județului nostru.

Gh. PELINAȘ

Clădirea fostei Fundații Ferdinand

va trece în patrimoniul Universității

Clădirea fostei Fundații Regale Ferdinand I, a fost cerută printr'un memoriu adresat de Rectoratul Universității „Cuza Vodă", Ministerului Educației Naționale pentru a intra în patrimoniul acestei Universități. Clădirea aceasta împreună cu biblioteca contopindu-se cu biblioteca Universității ar urma să alcătuiască Biblioteca Centrală a Universității „Cuza Vodă".

Memorlul a fost înaintat eri Ministerului.

O lămurire necesară

(Continuare din pagina I-a)

Marea Britanie. Greșesc, pentru că devin în modul acesta mercenari fără viitor ai unei puteri imperialiste împotriva alteia care pentru a se apăra, înarmează pe arabi împotriva imigranților. Se ciocnesc două mari puteri imperialiste pentru această Palestină atât de importantă pentru scopurile lor și curge sânge evreesc și arab. Evreii și Arabii în loc să aibă grijă construirei Patriei lor frățește și pentru folosul lor se lasă antrenați de bandele teroriste și provocatoare recrutate din mijlocul lor și în solda imperialismului interesate întreținând un provizorat dăunător și chiar periculos pentru sutele de mii de evrei din lagărele englezești care așteaptă în zadar clarificarea situației. Se pierde sânge evreesc, se pierde energie foarte prețioasă în această luptă fratricidă.

D. Gojanski a fost destul de explicit și în ceia ce privește problema evreiască. Dacă n'ar fi fost Stalingradul, evreii ar fi încetat să mai fie o problemă în Europa și chiar în Palestina. Toți ar fi fost uciși de către hitleriști. Deci faptul că au mai rămas evreii în Europa și Palestina se datorește U. R. S. S.-ului, singura putere din lume care a luptat sincer, hotărît și unită împotriva hitlerismului.

U. R. S. S.-ul și toate democrațiile populare din Europa, ca și toate partidele muncitorești din lume care nu au făcut și nu fac nici un fel de compromis cu imperialismul, constitue marea nădejde a tuturor categoriilor de asupriți și exploatați din lume. Ele dau exemplul unirei, luptei și organizării pentru pace și democrație. Evreii care au avut numai de suferit de pe urma intrigilor imperialiste și de pe urma fascismului inițiat și înarmat de imperialiști au de ales numai o singură cale.

Calea care-i duce alături de cei ce luptă pentru pace trainică și pentru democrație populară în toate țările din lume.

MULȚUMIRE

Aduc pe această cale cele mai calde mulțumiri d-lui dr. M. Iticovici specialist în boli și operațiuni de Nas, Gât și Urechi, pentru devotamentul cu care m'a operat, îngrijit și vindecat de Mastoidită, drept urmare a tifosului exantematic suferit recent.

Il recomand călduros tuturor suferinzilor.

IȚIC GOLDȘTEIN
Iași str. Dancu nr. 3.

Abonați-vă la OPINIA

Citiți și răspândiți „OPINIA"

Cultura în U. R. S. S.

(Urmare din pag. I-a)

R. S. S. acorda titlurile de specialiști la 100—110.000 tineri absolvenți.

La terminarea celui de al doilea război mondial școlile superioare sovietice au primit ca studenți peste 100.000 de tineri care participaseră la marea și istorica bătălie, ceia ce însemna 1 | 6 din totalul studenților.

Alături de avântul extraordinar al învățământului superior stă și desvoltarea formidabilă a învățământului tehnic secundar. Astfel în școlile tehnice secundare învață actualmente peste un milion de tineri față de 35.000 din perioada prerevoluționară.

Statisticele au avut și au un rol însemnat. Astfel calculându-se câți școlari revin la 1000 locuitori s'a constatat că URSS numără 184 de elevi de școală primară și secundară la mia de locuitori, câtă vreme în țările din apusul Europei numărul acestora este de 2—3 ori mai mic. Astfel Italia numără 120, Franța 136, Anglia 145 de școlari la mia de locuitori.

Aici este cazul să menționăm marele avânt al învățământului în republicele naționale și în regiunile autonome.

Până la revoluție peste 40 de popoare aflate în cuprinsul Rusiei țariste nu-și aveau scrierea proprie.

Astăzi absolut toate naționalitățile, chiar și cele mai reduse ca număr, au posibilitatea de a scrie, citi și edita cărți în limba proprie, și deci de a-și crea propria lor literatură.

In republicile naționale există mii de școli. Astfel în Republica Azerbaidjan numărul școlilor s'a mărit de 43 ori față de perioada țaristă, iar numărul școlarilor a crescut de 45 ori. In Republica Kirghiză ereșterea s'a produs respectiv de 159 și 454 ori. In Tadjikistan înainte de marea revoluție din Octombrie aproape nu existau școli, pentruca în 1940 să funcționeze peste 3000 școli în care se instruiau peste 250.000 tineri.

In Uniunea Sovietică există 13 milioane de intelectuali, adică persoane care se îndeletnicesc cu munca intelectuală. Dintre aceștia aproape 10 milioane au fost pregătiți în anii de după revoluția din 1917.

Acest mare avânt, această extraordinară depășire a mers mână'n mână cu desvoltarea nemaipomenită a cărții atât ca produs cultural cât și ca produs tehnic legat de tehnica editării.

Astfel câteva cifre vor preciza ceiace spuneam mai sus. Iată de pildă tirajul general al operelor lui Marx și Engels care a atins impresionanta cifră de 98 milioane.

Operele lui Lenin apar în cursul acestui an în a 4-a ediție atingând cifra de 180 milioane exemplare.

In decurs de 9 ani cartea lui Stalin „Curs prescurtat al istoriei partidului comunist (bolșevic)" a fost editată de 192 ori, ajungând la un tiraj de peste 33 milioane exemplare.

Raportul lui Stalin despre „Proectul Constituției URSS" a fost editat de 541 ori atingând într'adevăr impresionantul tiraj de 56 milioane 200 mii de exemplare.

Statistica din 1913 arată că în Rusia țaristă au fost editate 6000 de opere (de titluri) cu un tiraj total de 38 milioane exemplare. In decursul celor 30 ani de existență a Statului Socialist, în URSS au apărut 873.000 de opere (de titluri) cu un tiraj total de 11 milioane, în 119 limbi diferite.

O indicațiune prețioasă reprezintă faptul că majoritatea cărților au fost tipărite în Moscova, ceeace denotă grija guvernului ca editarea să se facă în tipografiile cele mai bune.

O statistică comparativă referitoare la editarea cărților în diferite sectoare va desvălui disproporția între epoca țaristă și socialistă. Astfel în sectorul agronomic Rusia țaristă în decurs de 200 ani n'a tipărit atât cât s'a tipărit de URSS în perioada de 30 ani de după revoluția din Octombrie 1917.

Actualmente se editează operele lui Stalin în 16 volume, din care primele 6 au și apărut.

*

Indiscutabil că în această muncă revoluționară pe teren cultural un mare rol l-a jucat și forul suprem cultural al Statului Sovietic *Academia de Științe*.

Această Academie care în vremea țaristă avea 47 academicieni, 216 colaboratori, 5 laboratorii, 5 muzee și 15 comisiuni, număra în 1945 la împlinirea a 220 de ani de existență, 165 de academicieni, peste 250 membri corespondenți și peste 4000 de colaboratori, cuprinzând 53 de Institute, 16 laboratorii, 35 de stațiuni, 15 muzee și peste 30 de comisiuni.

Această înșirare de cifre ne indică caracterul dinamic al forului suprem cultural sovietic, care prin structura sa participă în mod activ la realizarea marelui deziderat revoluționar, luminarea întregului popor.

*

Un mare rol revine și capitalei Statului Sovietic Moscova.

Planul cincinal „Stalin" prevede masive construcții și înzestrări. Astfel numai pentru Laboratoriile și Institutele de cercetări științifice din Moscova s'a prevăzut *un miliard de ruble*.

Actualmente Moscova numără 89 de școli superioare față de 20 din epoca țaristă, totalizând un număr de 120 mii studenți, cifră ce întrece de 2 ori și jumătate numărul studenților din întreaga Anglie.

In anii de după revoluție numai Universitatea din Moscova a creeat peste 30.000 de specialiști titrați. In acelaș timp Institutul Tehnic Superior „Bauman" a dat economiei Sovietice peste 10.000

Informaţii

— **Pentru a veni în ajutorul lumii IOVR, Teatrul Naţional Iaşi va da în după amiaza zilei de 23 Ianuarie crt. un spectacol a cărei reţetă va fi vărsată IOVR-ului.**

— **In urma unei circulare sosită la Inspectoratul regional primar din Iaşi, pe tot timpul recensământului atât şcolile cât şi cursurile de alfabetizare vor fi închise.**

— **Pentru combaterea epidemiei de tifos exantimatic din judeţele Fălciu şi Vaslui, trenul anti-epidemic de sub conducerea colonelului Albulescu a fost deplasat în această regiune.**

In cursul zilei de eri au plecat la faţa locului d. inspector general sanitar dr. Vl. Buşilă şi d. prof. dr. Cornelsohn.

— **La Inspectoratul general Sanitar a avut loc concursul pentru ocuparea postului de medic primar, medic de boliinterne, al spitalului Cantacuzino-Paşcanu.**

Comisia a fost formată din d-nii Prof. Dr. J. Niţulescu, Prof. Dr. Gh. Tudoranu şi conf. dr. V. Buşilă.

A fost declarat ales d-nul dr. P. Balmuş cu media 20.

— **Potrivit dispoziţiei date de Primăria Municipiului Iaşi, Secţia de pompieri a procedat la dărâmarea imobilului din strada Lăpuşneanu unde se afla pe vremuri farmacia Terentzi, şi care ameninţa cu prăbuşirea.**

Ar fi de dorit ca acţiunea de dărâmare a tuturor imobilelor din Iaşi care ameninţă cu prăbuşirea să fie intensificată.

— **D-na Jeny Iţicovici angajată temporar dela 1 Septembrie 1947 ca pianistă, a fost încadrată ca pianistă solistă definitivă la Filarmonica de Stat Moldova-Iaşi, pe data de 1 Ianuarie 1948.**

— **In ultima şedinţă a Senatului Universitar s'a hotărît definitivarea d-lui Gheorghe Ivanescu asistent cu titlul provizoriu la catedra de „limba română şi dialectele ei" de la Facultatea de Litere şi Filozofie.**

*

De asemeni s'a mai hotărât numirea d-lui Dr. Petru Balmuş asistent provizoriu la Institutul de Bacteriologie de la Fac. de Medicina, în postul de şef de Lucrari la clinica I-a Medicală, vacant prin pensionarea d-lui Dr. Diaca Lazăr.

Două termene de graţie

Privind lumea diferită care dă năvală la ghişeele ad-ţiei financiare şi ale percepţiilor putem conclude că puţini sunt aceia care se cred că nu au greşit sau au omis vreo plată datorată Statului.

Invazia... evazioniştilor dovedind că disciplina fiscală are un punct câştigat, a fost considerată aşa cum se cuvine de forurile Superioare ale Ministerului de Finanţe care a dispus acele masuri de natură să facă ca operaţiile fiscale în curs, să decurgă în ordinea necesară, ajutând şi pe cetăţeanul invitat să se pună în ordin, şi pe funcţionarul fiscal a cărui împovărare poate da loc la greşeli într'un domeniu în care cifra este esenţială.

De aceia, am şi văzut că deşi, iniţial se cerea declaraţiile de auto denunţare a evazioniştilor, până la 15 Ianuarie s'a dat binevenit o prelungire, până la 26 Ianuarie, rămânând ca până la celălalt termen — 1 Februar — fiecare să-şi poată achita datoriile de ordin fiscal, fără a mai face cunoştinţă cu legea sabotajului fiscal care intră în vigoare.

Fara îndoială că efortul va fi considerat astfel încât el să poată fi împlinit cu bune rezultate. Prelungirea termenului pentru depunerea declaraţiilor de evaziune oferă doar posibilitatea fiecăruia de a lichida în chip onorabil cu trecutul.

Toţi evazioniştii — înveteraţi sau fără voe — revizuindu-şi conştiinţa lor fiscală şi eliminându-şi motivele turburătoare, devin pur şi simplu contribuabili.

Inlesnirile la care autoritatea nu se sfieşte a reflecta sunt menite nu numai să înlăture ultimile rămăşiţe de evaziune şi să duca pe contribuabilul la zi, dar în acelaş timp învederează dorinţa d-lui ministru Vasile Luca, care la elaborarea legii de sancţiunea sabotajului fiscal şi-a exprimat dorinţa că ar vrea să vada cât mai rar prilejul de a o aplica.

Realizând această dorinţă, fără îndoială se realizeaza incetăţenirea noilor moravuri şi implicit întărirea economiei noastre prin asigurarea echilibrului bugetar.

Dacă dela 1 Februarie 1948, neplata în termen a impozitelor sau nedeclararea în termen a veniturilor, nu va mai fi sancţionată cu o majorare prevazută de lege, ci vor fi pedepsite cu închisoare corecţională sau cu munca silnică, respectiv după gravitatea infracţiunii constatate, n'ar fi exclus să nu se mai găsească infractori. Prin aceasta ultimile măsuri au o semnificaţie deosebită pe deasupra laturii pur fiscale, adică al obligaţiunilor cetăţenilor faţă de fisc, urmărind să demonstreze că ele îşi au motivul nu numai în necesităţile budgetare ale Statului, ci şi într'o concepţiune generală a raporturilor dintre individ şi colectivitate.

S. DAVICU

PUBLICAŢIUNE

Direcţiunea Seminarului „Veniamin Costache" din Iaşi, aduce la cunoştinţa tuturor părinţilor care au copii la acest Seminar, precum şi a celor pe care îi interesează bunul mers al acestei şcoli, că Duminică 25 Ianuarie 1948 la ora 15 se va ţine adunarea generală cu urmatoarea ordine de zi;

1. Fixarea taxelor şcolare pe exerciţiul 1947-1948.
2. Discutarea şi aprobarea bugetului pe anul şcolar 1947-1948.
3. Alte chestiuni în legătură cu bunul mers al şcolii.

Dacă la ora de mai sus adunarea nu va cuprinde numarul legal de membri, se va ţine din nou în aceiaşi zi la ora 16, când se vor lua hotăriri cu orice număr de membri ce vor fi prezenţi.

Preşedintele Comitetului Şcolar
Preot *Gheorghe Petrovanu*
Secretar,
Preot Scarlat Porcescu

DOCTOR
S. A. DAVID
Boli interne
şi de copii, boli de femei
Venerice, Sifilis
Blenoragia, vindecă radical în 9 ore (Penicilina)
Iaşi, str. Costache Negri 3
(colţ Elena Doamna)
Cons. 8—12 dim. şi 2—9 seara

Comisiunea de Recensământ a Jud. Iaşi

Comunicat

Se atrage atenţiunea cetăţenilor că operaţiunile de recensământ se execută numai în timpul zilei, dela orele 8 dimineaţa la orele 18 seara.

Recensorii, înainte de a fi introduşi în locuinţă, vor fi ligitimaţi şi îşi vor dovedi calitatea de recensori, cu ordinul de serviciu emis de Comisiunea Municipală de Recensământ, semnat şi stampilat.

Se atrage atenţiunea populaţiei că, au fost semnalate persoane care se prezintă noaptea la domiciliul cetăţenilor dându-se drept comisiuni de recensământ şi ridică obiecte şi lucruri de întrebuinţare casnică.

Recensământul priveşte numai clădirile, personale proprietăţile şi exploataţiile agricole. Nu se înregistrează nici un fel de obiecte de îmbrăcăminte, mobilă sau întrebuinţare personală şi nimeni nu are dreptul să ridice nici un obiect dela cetăţeni sub nici un pretext.

Prefect,
C. BORDEIANU

Controlor Statistic Şef
MIHAI CAPĂTĂ

Un vast proiect de reconstrucţie a Iaşului pentru campania de primăvară

— *Urmare din pag. I-a* —

nalizarea, şi în această privinţă s'a adus în ultimul timp un aport însemnat, aşezându-se capace la cele mai multe dintre canalele oraşului.

Ceeace s'a făcut timp de patru luni în oraşul nostru de către Comandamentul de asanare ieşenii au văzut. Nu numai că au văzut, dar mulţi dintre dânşii au participat la opera de transformare a Iaşului. Astfel sindicaliştii, armata, şcolile, au adus o preţioasă contribuţie la asanarea târgului muncind cu sârguinţă pe diferite şantiere.

Să notăm acum succint ceeace s'a prevăzut pentru campania de primăvară: desăvârşirea squarului din Piaţa Unirii (în faţa Primăriei), continuarea şi realizarea străpungerii străzii Ştefan cel Mare, deschiderea unei largi perspective a Teatrului Naţional prin dărâmarea clădirilor mici din cadrul imobilului Reg. 4 Militare; degajarea Facultăţii de Medicină prin dărâmarea clădirilor invecinate.

D-l inginer Antoci, directorul Regionalei C. F. R. Iaşi a prezentat un proiect foarte interesant privind transformarea pieţii Gării. Vama nu mai are rost să aibe sediul acolo unde e instalată în prezent. Ea ar trebui mutată la Socola. Iar actuala clădire a vămii va fi preluată de căile ferate şi transformată, urmând ca acolo să fie instalată Policlinica C. F. R. Iar perspectiva pieţii gării se va deschide vastă; un squar minunat va fi aranjat în mijlocul pieţii. Iar tramvaiul va circula prin faţa peronului, prescurtându-se astfel drumul pasagerilor până la vagonul de tramvai.

D-l ing. Nazarenco dinpreună cu specialiştii Reg. C.F.R. vor studia în amănunt această problemă.

S'au mai desbătut şi alte chestiuni, de mai mică importanţă. D-l A. Paluga, primarul oraşului a promis tot sprijinul pentru realizarea noilor înfăptuiri.

Recenzorii şi-au început activitatea la Iaşi

Recenzorii însărcinaţi cu întocmirea operaţiunilor de recensământ în cuprinsul Municipiului Iaşi, şi-au început prima activitate pe teren pe ziua de 19 Ianuarie.

Până la 21 Ianuarie crt. aceştia au întocmit listele gospodăriilor ce trebue să le recenzeze.

Intre 22 şi 23 Ianuarie crt. se va trece la recenzarea clădirilor din oraş.

Cu această vizită, vor fi lăsate cetăţenilor listele pentru recensământul populaţiei, care urmează să fie complectate

Recensământul populaţiei va începe pe ziua de 25 Ianuarie crt.

In judeţ, odată cu recenzarea populaţiei şi a gospodăriilor ţărăneşti, se va face şi înregistrarea locuinţelor distruse de război.

Birourile de recensământ

Birourile şi sectoarele de recensământ din cuprinsul oraşului şi judeţului Iaşi au fost organizate după cum urmează:

Municipiul Iaşi: 29 circumscripţii şi 258 sectoare.

In comuna suburbană Bucium: 1 birou central şi 13 birouri de sectoare.

In com. suburbană Copou: 1 birou central şi 8 birouri de sectoare.

In com. urbană Tg. Frumos: 2 circumscripţii şi 15 birouri de sectoare.

In comunele din plasa Bucium: 12 birouri electorale şi 100 birouri de sectoare.

In plasa Copou: 13 birouri centrale şi 100 birouri de sectoare.

In plasa Podu Iloaei: 12 birouri centrale şi 84 birouri de sectoare.

Piasa Şipote; 10 centrale şi 89 sectoare.

Plasa Tg. Frumos: 11 centrale şi 115 sectoare.

In total vor funcţiona 31 circumscripţii şi 850 birouri şi sectoare de recensământ,

Carnet poliţienesc

Groaznica nenorocire din judeţ

O groaznică nenorocire s'a petrecut în judeţul nostru în următoarele împrejurări. In timp ce copiii Gh. Aciobănesei şi Anton Grigoriu din com. Leţcani treceau pe un câmp din apropierea comunei, au călcat pe o mină care făcând explozie, i-a sfărtecat în bucăţi. Primul copil a fost omorât pe loc, iar al doilea a fost transportat în stare gravă la spital.

Când Iaşi uşa deschisă

D. Viţeleanu Folomei din str. Alexandri 11 a înaintat eri după amiază chesturei de poliţie pe individul Bactau Gh. din str. Uzinei 4, pe care l-a surprins în bucătărie în timp ce împacheta nişte lucruri.

Cercetat la poliţie hoţul a declarat că văzând uşa deschisă, a intrat să... bea apă.

Cercetările sunt în curs.

Hoaţă

La pretenţia d-nei Condrea Maria din str. Tunari 8, gardianul public H. Schvartz, a înaintat Chesturei de poliţie pe individa Gheorghiţă Paraschiva din str. Ipsilante 10. Aceasta este învinuită de un furt de îmbrăcăminte în dauna susnumitei. Biroul judiciar cercetează.

O casă devalizată de spărgători

Organele poliţieneşti locale au primit spre cercetare reclamaţia d-lui Antonescu Valerian din str. Brumei 16.

In cursul serii trecute, pe la orele 20, în lipsa reclamantului, răufăcătorii rămaşi neidentificaţi s'au introdus in locuinţă cu ajutorul unor chei potrivite.

Hoţii dând dovadă de o mare îndrăzneală au devalizat întreaga locuinţă, furând lucruri şi îmbrăcăminte, lenjerie şi obiecte casnice a căror valoare se ridică la peste un milion lei.

Poliţia a întreprins investigaţii pentru identificarea şi arestarea fioroşilor spărgători.

Arestarea unui spărgător

Intr'un timp record organele circ. I poliţie au reuşit să aresteze un periculos cuplu de spărgători.

Acest lucru s'a petrecut în urma unei reclamaţii introduse de D-na Mandelbaum Frieda din sos. Păcurari 47, în care preciza că pentru a doua oară, autori necunoscuţi i-au devalizat locuinţa.

Deplasându-se la faţa locului comisarul Cruceanu Cezar şi agentul detectiv Sula Ioan, aceştia au reuşit să intre în posesia unor preţioase indicii, datorită carora au dat de urma hoţilor.

Intr'adevăr în urma unor descinderi la locuinţa numitului Irimescu Alex. din str. Conta 26, au fost găsite toate lucrurile furate la reclamanta.

Deasemeni la percheziţia corporală asupra hoţului, a fost găsit un revolver cu gloanţe. Transportat la poliţie şi supus unui sever interogatoriu, spărgătorul a recunoscut furtul, menţionând că a fost ajutat de concubina sa Maria Afanase.

Cercetările continuă, fiind conduse de şeful circ. I comisar Aizicovici N.

Citiţi OPINIA

Intraţi în joc acum la Cl. Ia pentru a beneficia de unul din câştigurile de MILIOANE

10.000.000
8.000.000
7.000.000
6.000.000
5.000.000
etc. etc.
DIN TOTALUL DE
218.000.000

Din 2 lozuri unul câştigă
TRAGEREA CLASEI I-a
30 şi 31 Octombrie 1947

LOTERIA DE STAT

Un film splendid
Un film pentru temei
O dramă zguduitoare
O VIAŢA PIERDUTA
cu VIVECA LINDFORS
Azi la „SIDOLI"

Un triumf al ecranului sovietic
Neînfrânţii
după celebrul roman a lui Boris Gorbatov
Premieră Azi la CAPITOL

AZI LA TRIANON
Marele film technicolor muzical
LILIACUL
cu WILLY FRITSCH
MARTE HARELL
JOHANNES HEESTERS
DORIT KREYSLER
După celebra operetă a lui JOHANN STRAUSS

UNDE?
BALUL ARTIŞTILOR
CÂND?

ingineri specializaţi în 24 ramuri, iar Academia de Agronomie „Timireazev" a format 9000 ingineri agronomi, adică de 3 ori mai mult decât în cei 52 ani de existenţă dela fondare şi până la marea revoluţie din 1917.

Dar la Moscova mai există şi Universităţi serale care actualmente numără aproape 8000 de ascultători.

In anul 1950 — la finele planului cincinal — şcolile superioare din Moscova vor fi frecventate de 130.000 studenţi, iar în decursul efectuării planului „Stalin", învăţământul de specialitate din Moscova va pregăti 45.000 ingineri, peste 10.000 medici, 20.000 pedagogi (profesori secundari şi învaţători) şi mulţi alţi specialişti calificaţi în diverselе ramuri ale ştiinţelor exacte teoretice şi mai ales aplicate.

* *

Ca o consecinţă logică a acestui avânt cultural au crescut şi s'au desvoltat şi bibliotecile din întregul cuprins al Uniunii Sovietice.

După ultimele statistici o bibliotecă publică revine în URSS la 2197 locuitori, câtă vreme în USA la 20.331, iar în Anglia la 4.300.

Cea mai mare bibliotecă din U. R. S. S. este biblioteca „Lenin", care şi-a mărit numărul volumelor de 6 ori şi jumătate faţă de numărul de dinainte de revoluţie.

Biblioteca a fost frecventată de un număr de cititori de zece ori mai mare ca cel din 1913.

Moscova numără 2300 biblioteci publice, faţă de 80 câte existau înainte de revoluţie, 152 de cluburi muncitoreşti şi peste 20 palate culturale.

Până la marea revoluţie Socialistă în Rusia existaseră 153 teatre, câtă vreme azi în URSS există 729 din care numai Moscova aproape de 70.

Creaţiile artistice ale Teatrului Mare, Teatrului Mic, Teatrului de Artă din Moscova, alături de celelalte teatre existente în Moscova, au situat creaţia teatrală, arta dramatică rusă pe prim plan mondial.

Cea mai mare parte a muzeelor din Moscova şi Leningrad îşi datoresc existenţa Statului Sovietic.

Fondul naţional al vestitei galerii de picturi „Tudiacovschi", a fost mărît de 8 ori în anii de după revoluţie.

Ca încheere trebuie să menţionez şi următoarea realitate. In anii 1935—1939 numai în Moscova s'au construit 375 de edificii destinate învaţământului, de proporţii şi calităţi pe care nici nu le putea visa Rusia capitalistă.

Citiţi Opinia

ULTIMA ORA

Bântue foamea

în zonele anglo-americane din Germania

Noi greve în Ruhr

BERLIN 22 Ianuarie (TASS) Ziarul „Neues Deutschland" scrie că nemții din Vest întreabă dece n'a fost rezolvată la Frankfurt, mai înainte de orice, chestiunea de importanță vitală și anume găsirea mijloacelor de a evita catastrofa foametei. Politicienii din Frankfurt „n'au avut timp" pentru aceaăta ; pentru ei a fost mai important să discute problema constituției statului Germania de Vest. In zadar se încearcă în Vest să se arunce vina asupra comuniștilor.

Vinovate sunt administrațiile alimentare cari nu-s conduse nici de comuniști și nici de muncitori. Ele sunt conduse de proprietari de proprietari de pământ și bogătași. Aceștia au fixat la Hamburg și Braunschweig o rație de 20 chintale cartofi pe an pentru câinii de vânătoare ei sunt de vină că sute de tone de praf de lapte au mucegăit. Vinovați sunt moșierii reacționari și țărănimea bogată care sabotează livrările. Vinovați sunt industriașii naziști și stăpânii concernelor care prin speculațiile lor desorganizează economia. Această critică nu privește numai organele nemțești.

Oamenii muncii întreabă totodată și pe aliații din Vest dece n'a fost efectuata reforma agrară. de ce nu se dă consiliilor de producție dreptul de a hotărî și de a controla producția ? Dece se împiedică confiscarea proprietății activiștilor naziști ? Răspunsul la această chestiune. scdie în încheiere ziarul îl dă „planul Marshall".

După cum anunță ziarele consfătuirea miniștrilor agriculturii din Bizonia și a reprezentanților sindicatelor cu ofițerii administrației militare engleze s'a terminat fără nici un rezultat.

Toate propunerile lui Hans Bekler, conducătorul sindicatelor germane din Renania de Nord-Westfaiia cu privire la îmbunătățirea aprovizionării regiunilor industriale, inclusiv propuuerea de confiscare a produselor alimentare la producătorii agricoli și de cumpărare de alimente din străinătate pe bază de schimb cu cărbuni, au fost respinse de către englezi. Inainte de a se sfârși consfătuirea. Bekler a declarat că el prevede un nou val de greve în Ruhr.

Potrivit știrii transmise de agenția Associated Press, el a mai adăugat: dacă criza se va Înteți trebue să ne așteptăm să fie folosite trupe engleze, în cazul când înfometații vor începe să asalteze gospodăriile țărănești. magazinele alimentare, brutăriile etc.

Contfătuirea infrutuoasă și nouile declarații ale lui Seelos, președintele comitetului executiv bizonal asupra încetării distribuției de grasimi în anul viitor precum și reducerea ratiei de carne, au provocat un nou val de greve de protest.

In orașele Duisburg Mühlheim și Dinslake din regiunea Ruhr. In decurs de 24 ore 80.000 de muncitori au declarat greve de protest. 24.000 muncitori dela întreprinderile industriei de oțel și chimice din Oberhausen au încetat lucrul. Au declarat deasemenea grevă muncitorii uzinelor oin Bochum. La Nürnberg au încetat lucrul muncitorii uzinelor de aluminiu aie firmei Dill și alții.

MODIFICAREA

unor cote de chirii

Buletinul „Agerpress" anunță :

Ministerul justiției a dat o deciziune prin care se modifică dispozițiunile art. 4 punctul 1 din Jurnalul Consiliului de Miniștri în sensul că pentru toți chiriașii prevăzuți de art. 7. lit. a (birouri sau localurile ocupate de stat, cămine, școli, cantine, spitale, cooperative, redacții, etc.), precum și pentru atelierele separate de locuință ale artiștilor plastici, chiria se va micșora cu 50 la sută.

EXCLUDERI

din partidul social-democrat

CLUJ. — Ziarul „Erdely", organul partidului Social Democrat din Cluj a publicat următoarele în numărul său de eri :

Sunt excluși din rândurile membrilor organizației din Cluj : Lakatos Ștefan, deputat pentru deviere repetată dela linia de conduită politică a partiduiui, dr. Basztai pentru deviere dela linia politică a partidului, dr. Lucian Alexandrescu din cauza ținutei neloiale față de P. U. M.

Citiți „OPINIA"

O delegație guvernamentală română în drum spre Budapesta

pentru încheierea unui tratat de prietenie

BUC. 22.— O delegație ministerială română a plecat eri la Budapesta pentru a semna un tratat de prietenie cu Republica Ungară.

Delegația are în frunte pe d. dr. Petru Groza președintele consiliului de miniștrii și este compusă din : d-na Ana Pauker, ministrul de externe, prof. Lucrețiu Pătrășcanu, ministrul justiției, Teohari Georgescu, ministrul de interne, Lotar Rădăceanu, ministrul muncii și ad-interim la Educația Națională precum și d-nii Voitinovici, secretar general la ministerul de externe, Marin Jianu, secretar general la ministerul de interne și Eduard Mezincescu.

La plecare delegația a fost obiectul unei vii manifestații de simpatie a cetățenilor.

Pe peron se aflau deasemeni d-nii miniștri: Traian Săvulescu, Emil Bodnaraș, Profiri, Florica Bagdasar, Pas, T. Iordăchescu, S. Stoian, Zăroni, precum și membrii corpului diplomatic în frunte cu d. Kavtaradze, ambasadorul sovietic, Golubovici, Simenski, Ganev și Kudervocs.

Timbrele poștale

vor fi sujarjate cu inițialele R. P. R.

Referitor la știrea apărută în ziarele în zilele de 15 și 16 Ianuaria crt. cu privire la noile timbre poștale ce-ar urma să fie puse în circulație, ministerul Comunicațiilor comunică, următoarele :

Decizia ministerială Nr. 23.798 publicată în Monitorul Oficial stabilește valorile și culorile emisiunii jubilare „Jocurile Balcanice" și nici decum apariția unor noui timbre postale uzuale.

Timbrele poștale uzuale care circulă acum nu vor fi retrase până la completa epuizare a stocului din depozitele P. T. T.

Ele vor fi numai șușarjate cu inițialele R. P. R.

Un nou plan englez

de împărțire a Palestinei

CAIRO (TASS)—Ziarul „An Nida" din 15 Ianuarie relatează că există un nou plan englez de împărțire a Palestinei între statele arabe vecine cu ea. Acest plan a fost pregătit de conducătorii serviciului englez de informații din Orientul Apropiat, în frunte cu Clayton. Potrivit acestui plan, Transjordania urmează să capete ieșire la Marea Mediterană și trebuie să acorde Angliei baze aeriene și navale. Ziarul afirmă că acest plan a fost adus de Nuri Said din Londra și a fost desbătut la consfătuirea primilor miniștri arabi. O serie de țări arabe și-ar fi dat în principiu asentimentul la realizarea planului.

Ziarul „An Nida" avertizează țările arabe asupra acestui plan perfid al englezilor care intenționează să folosească pe arabi drept carne de tun pentru scopurile lor imperialiste.

Țelul principal al acestui plan este în afara „rezolvării" chestiunii palestiniene, crearea unui „front unic" al țărilor arabe, unite prin tratate militare regionale, sub conducerea Angliei. Ziarul arată că acest plan este îndreptat împotriva Uniunii Sovietice.

Marea Britanie nu va permite imigrarea în Palestina decât după 1 August

NEW-YORK 22 — Comisia palestineană a ONU a anulat eri raportul lui Sir Alexander Cadogan reprezentantul Marii Britanii care a declarat că Anglia nu va permite imigrarea evreilor în Palestina (în afara cotei lunare de 1500 persoane) decât după 1 August 1948, data retragerii trupelor britanice din Palestina.

*

LONDRA 22. — Conform datelor primite, în Palestina dela data hotărîrii împărțirii acestei țări au fost uciși 345 arabi, 333 evrei, 39 britanici.

*

IERUSALIM 22. — Ziarele palestiniene comentând statistica victimelor din Palestina critică violent politica britanică de învrăjbire între arabi și evrei politică pe care se bazează Marea Britanie în planurile ei de dominare a Palestinei.

Patrioții spanioli

au întrerupt emisiunea postului de radio din sebastian

PARIS 20 (Rador)— „Mundo Obrero" anunță o serie de noi acțiuni ale patrioților spanioli, subliniind faptul că patrioții au întrerupt emisiunea postului de radio dela Sf. Sebastian la 1 Ian. ora 0,30.

Americanii patronează

acțiuni subversive fasciste în Germania

PRAGA 22. — Tass transmite :

Bizuindu-se pe informații demne de încredere ziarul „Mlada Fronta" scrie că autoritățile de ocupație americane au creiat în orașul Allendorf un serviciu de spionaj german, condus de faimosul general Guderian. Acesta a primit ordinul să adune pe toți spionii naziști din organizația „Abwehr", care, împreună cu organizațile fasciste subterane din Germania occidentală, Italia, Franța și alte țari vor dirija acțiuni subversive în țările respective. Una din sarcinile lui Guderian este de a înfiltra agenți în sânul partidelor socialiste.

In continuare, ziarul scrie că statul major al generalului Guderian este completat cu numeroși specialiști nord-americani. Sunt motive să credem, scrie ziarul că apariția „protocolului M" este rezultatul activității agenților lui Guderian.

Organizație fascistă descoperită în Franța

PARIS 22. — In Franța a fost descoperită o organizație clandestină fascistă care avea de scop instaurarea unui regim totalitar.

Organizația era condusă de un fost aghiotant a lui Petain.

Vânzători de ziare

Se angajează în condițiuni avantajoase

Doritorii se vor adresa la Oficiul de Difuzare

Declarațiile de impunere

pe anul financiar 1948-949

Unde se depun declarațiile

In vederea impunerilor pe anul financiar 1948-949 sunt obligați a depune declarații în cursul lunii Ianuarie 1948 următoarele categorii :

Persoanele juridice de drept public și privat, societățile de orice fel, societățile în comendită simplă sau pe acțiuni și societățile în nume colectiv cu durata mai mare de 10 ani, parohiile etc.

Vor depune declarații în vederea impunerii la impozitul de echivalent asupra bunurilor de mână moartă (bunuri imobiliare, imobile prin destinație și bunuri mobile).

Toți acei enumerați mai sus depun declarațiile la Ad-ția Financiară.

Comercianții, industriașii meseriașii, liberii profesioniști și orice alte categorii de exercitări profesionale vor depune declarații la circumscripțiile de constatare respective în raza căreia domiciliază.

Dr. I. CHISEL
BOLI DE FEMEI
MAMOȘ
întors în localitate, a reluat consultațiile în Str. Sft. Teodor 41

Citiți și răspândiți „OPINIA"

Dr. L. Făinaru
Medic de Spital
Boli Interne—Boli de Femei
Venerice - Sifilis
Tratament cu Penicilină
IAȘI, STR. ANAST. PANU Nr. 40
Cons. 8—11 și 3—8

Cu începere de azi și în fiecare seară va concerta
în localul **Marin**
din str. Săulescu (colț Piața Unirei)
cea mai renumită orchestră
— JAZ —
FRAȚII BABICI
BUFET BINE ASORTAT PREȚURI REDUSE

Catastrofale inundații

în estul Franței

50.000 persoane și-au părăsit domiciliile. Pagube de 8 miliarde franci

PARIS 22.— Reuter transmite :

Peste 50.000 persoane au trebuit să-și părăsească domiciliile în estul Franței unde au avut loc inundații ce au pricinuit pagube în valoare de 8 miliarde franci. Râurile Meurthe și Moselle s'au revârsat peste maluri, inundând o mare porțiune între Metz și Nancy.

ORA 12

A fost votată

noua lege electorală

BUCUREȘTI 22—Camera Deputaților a comemorat eri 24 ani de la moartea lui Lenin după care trecându-se la ordinea de zi a fost votat proiectul cu modificările aduse legii electorale.

D. Molotov propus pentru premiul Nobel

BUC 22.— Facultatea de Litere și Filosofie din București a răspuns Universității din Stokholm propunând pentru premiul Nobel pentru pace, pe dl. V. I. Molotov ministrul de externe al U. R. S. S.

La recensământ

nu se i-au în considerație fișele de imobil

BUCUREȘTI 22. — Institutul Central de Statistică comunică că Recensământul nu are nici o legătură cu fișele de imobil sau dovezile de rămânere în localitate și recenzorii nu vor cere asemenea acte.

Socialiștii și comuniștii italieni

merg pe liste comune în alegeri

ROMA 22—La viitoarele alegeri din Italia partidele comunist și socialist vor depune liste comune de candidați.

Un om într'o valiză diplomatică

curios „incident" diplomatic la Moscova

MOSCOVA 22—. Un „incident" diplomatic a avut loc eri pe aerodromul din Moscova.

Doi membri ai legației argentiniene au îmbarcat pe un avion un mare cufăr „diplomatic".

In momentul declarării s'au auzit strigăte din cabina de bagaje. Cercetându-se cufărul „diplomatic" s'a găsit în el un cetățean, care fusese introdus in cufăr de cei doi diplomați.

Ministerul de externe a dispus expulzarea celor doi diplomați argentinieni.

BIBLIOTECA UNIVERSITĂȚII IAȘI

ANUL 40 . Nr. 410

ABONAMENTE

Lei 450 . . . . . 3 luni

» 8000 întreprinderi, autorități pe un an

Atelierele tipografice
IAȘI, Str. ȘTEFAN CEL MARE 50-52

4 Pagini 5 Lei

OPINIA

ZIAR POPULAR COTIDIAN

Sâmbătă 24 Ianuarie 1948

Redacția și Administrația
IAȘI, STR. LAPUȘNEANU Nr. 37

TELEFOANE:
Redacția. . . Nr. 1209
Administrația . . . 2042
Serv. de noapte . . . 2088

Director C. R. GHIULEA

Alte minciuni ce vor fi desmințite de fapte

Peste câteva zile, vasta operație a recensământului va începe. Toate pregătirile tehnice au luat sfârșit, realizând astfel posibilitățile ca „recensământul 1948" să se desfășoare în condițiuni optime.

Concomitent cu toate aceste preparative am asistat și asistăm încă la tot felul de svonuri, șoapte sortite a provoca neliniște, panică. Sursa și obiectivul lor este evident pentru toți cei ce au mai cunoscut asemenea acțiuni pornite cu scopul de a opri sau abate drumul firesc al unor înfăptuiri care indică mersul înainte al poporului.

Dela brigada de voluntari care dărueșe cu o generoasă voioșie munca ei unei conducte sau unui pod până la echipa de poeți care preamărește în versuri cea mai tânără din republicile lumii, dela muncitorul uzinelor „Dermata" care crește avuția națională cu câteva perechi de pantofi pe săptămână până la savantul conducător al republicei, toți aceștia și încă mulți alți anonimi, obscuri, tăcuți și victorioși toți vor să meargă înainte pe drumul luminat de progres. *Și deci nu dela dânșii pot porni tot felul de minciuni și șnoave.* Ele pornesc dela cei pe care vremurile i-au depășit și care se cramponează să ție lucrurile în loc. Și pentru aceasta, ei nu cunosc limite, scrupule, omenie, bun simț.

Pe dânșii nu-i interesează mici pierderile de oameni pe front din orașe și sate în urma atacurilor aeriene, nici marile migrațiuni de populație comandate de războiu, de persecuții sau de secetă și care au influențat aspectul demografic al populației românești.

Nu-i interesează nici bunurile materiale cu greu agonisite și rase depe fața pământului.

Înstrăinarea inventarului agricol, avalanșa vânzărilor de tot felul care a adus dureroase schimbări în

IOANA CAPAȚANA

— *Continuare în pag. 2-a* —

Recensământul la Iași

Dl. Anton Galopenția directorul general al Institutului Central de Statistică, cu prilejul vizitei făcute la Iași a prezidat o ședință cu recenzorii Municipali la școala comercială din strada Alexandri. Au participat toți recenzorii circumscripției 25. care au raportat cu privire la operațiunile ce le-au înfăptuit până în prezent. Directorul General al Institutului de Statistică a dat unele îndrumări referitoare la operațiunile viitoare.

Completarea formularelor

Până Duminică 25 cor. formularele vor fi predate tuturor capilor de familie din Iași, iar de Luni 26 cor. recenzorii se vor prezenta din nou pentru a colecta formulare completate.

Cât privește situațiunea acelora care posedă proprietăți agricole, aceste proprietăți vor fi recenzate de recenzorii după declarațiile celor în cauză.

Se atrage din nou atenția tuturor locuitorilor că — în propriul lor interes — declarațiile trebuie să fie reale.

Comemorarea morții lui Lenin

Festivalul dela Teatrul Național. Conferința d-lui prof. C. Nicuță, asistent universitar

Miercuri 21 crt. la orele 5 d. a. a avut loc în Sala Teatrului Național comemorarea a 24 ani dela moartea lui Vladimir Ilici Lenin.

Festivalul a fost deschis de d-l prof. C. Balmuș care într'o caldă alocuțiune a subliniat importanța acestei comemorări.

D-l prof. C. Nicuță, luând cuvântul, arată semnificația comemorării și face

O prezentare a situației politice actuale

Azi lumea este împărțită în două tabere din ce în ce mai înverșunate.

Pe deoparte lagărul statelor antiimperialiste democrate în frunte cu U. R.S.S., iar pe dealtă parte lagărul imperialist în fruntea căruia stau Statele Unite.

In lagărul imperialist dorința de războiu crește cu atât mai mult cu cât situația devine mai critică.

In tabăra antiimperialistă se duce o luptă pentru pace, reconstrucție și făurirea unei lumi mai drepte.

Forțele taberei antiimperialiste au crescut mult și cresc pe zi ce trece.

Dacă după primul războiu mondial în această tabără se afla numai statul Sovietic, (1 | 6 din glob) azi acestei lupte i s'au alăturat 17 noi republici populare din Răsăritul Europei, muncitorimea de pretutindeni, popoarele subjugate din Grecia, Spania, China, Indochina, Egipt și Palestina. Toți cei în suferință, toate coloniile se întegrează în lagărul păcii, a democrației și a dreptății sociale.

Situația din România

Această situație are repercusiuni și în țara noastră unde clasa muncitoare face mereu noi cuceriri în sectoarele politic, economic, și cultural.

In urma acestor cuceriri s'au dărâmat ultimile oficine imperialiste, și s'a îmbunătățit în urma reformei monetare viața celor ce muncesc.

Ultima piedică în calea democrației a fost înlăturată prin abolirea monarhiei și proclamarea R.P.R.

Toate aceste evenimente care se petrec în lume, și în țara noastră sunt consecințe logice a ideilor pentru care a luptat și a ceeace a realizat marele Lenin.

Lenin și Marxismul

Toatea acestea le-a prevăzut Lenin care, ca și înaintașul său genial Marx, și-a dat seama că istoria omenirei nu este de fapt decât istoria luptelor de clasă și că muncitorimii îi revine rolul de gropar al exploatatorilor.

Lenin a scos la iveală sâmburele revoluționar al marxismului, care într'un interval de 80 de ani, fusese atenuat sau falșificat de către dușmanii muncitorimii, a fi mai ușor combătut. Lenin a dus o luptă aprigă împotriva devierilor falșilor marxiști, a revizioniștilor, a mecaniciștilor, etc.

Alianța dintre muncitori și țărani

Lenin și-a dat seama că deși

(*Continuare în pag. 2-a*)

Al 6-lea Congres al Partidului Comunist Italian

Congresul salută în picioare, cu aplauze furtunoase sosirea delegaților Partidului Comunist Român, d-nii Vasile Vaida și Mircea Bălănescu.

Palmiro Togliatti, secretarul general al P. C. Italian strânge călduros mâna d-lui Vaida Vasile, membru în C. C. al P. C. R.

Fotografia a apărut în ziarul Unita, organul Partidului Comunist Italian.

24 Ianuarie

In noile condiții politice, sociale și economice ziua de 24 Ianuarie capătă adevărata semnificație a ceace a trebuit să însemne această dată în desvoltarea noastră istorică.

Precedat de vuetul pandurilor lui Tudor și de chemarea lui Bălcescu și Kogălniceanu, 24 Ianuarie nu poate fi separat de problema democrației, nici de cele ce au urmat unirii celor două principate. Este o epocă ale cărei mari probleme au frământat poporul, an de an.

Unirea Principatelor s'a realizat prin lupta maselor populare, împotriva manevrelor și intrigilor majorității parlamentare boerești și a tuturor elementelor reacționare. Mihail Kogălniceanu ne-a lăsat mărturia rolului pe care populația muncitoare a mahalalelor și țăranii din împrejurimile Capitalei l-au jucat în actul unirii. Mulțimea a ocupat strada în noaptea de 23 spre 24 Ianuarie 1859 înconjurând Dealul Mitropoliei și manifestând zgomotos. Cum spune Kogălniceanu: „poziția deputaților fiind amenințată de cuțite pentru acei ce nu voiau să asculte de glasul națiunii". Și cum adaugă Franțuzul Beclard „un mare număr de țărani au îngroșat atrupamentele formate de populația foburgurilor". Conștiința maselor a fost mult întărită a făcut mulți pași înainte, contribuind prin jertfa lui, la desvoltarea statului român modern. Dar reformele sociale, acordarea drepturilor democratice poporului, predarea pământului moșieresc către țăranii care-l muncesc, ridicarea poporului la un nivel economic și cultural corespunzător cu desvoltarea țării, a rămas cu mult în urmă.

Dacă unirea a însemnat pentru întreg norodul o sfărâmare de zagaz care trebuia să împreuneze talazurile tinere ale Moldovei și Munteniei în goana lor pentru o aceiaș viață mai liberă, moșierimea care-și temea zecile de mii de fălci, vedea în unire o iscodire „diavolească" care avea să deschidă ochii clăcașilor.

Pentrucă Cuza Vodă susținea revendicările țărănimii și era un partizan al reformelor democratice, conservatorii și liberalii coalizați, care reprezentau marea moșierime semi feudală și burgheza, l-au înlăturat dela tron, aducând pe Carol de Hohenzollern, descendent al uneia din cele mai reacționare dinastii din Europa cu misiunea de a înă-

SAVEL DAVICU

(*Continuare în pag. 2-a*)

Probleme locale

O cooperativă de producție a pânii va lua ființă la Iași

Inițiativă a Sindicatului Alimentar. Se vor crea și ospătării populare

In ultimul timp organele controlului economic local au descoperit mari cantități de făină și pâine dosite de către anumiți brutari incorecți.

Pentru curmarea acestei stări de lucruri muncitorii din Sindicatul Alimentar au luat inițiativa înființării unei cooperative de producție a pâinii, în acest scop s'a constituit și un comitet de conducere al cooperativei compus din: Președinte St. Moruzi, director B. Solomon, D. Işoveanu, Petraru, Grisaru, Vișinovschi, Al. Spătaru și Brișcaru, membrii.

Cum va funcționa Cooperativa

Noua cooperativă își va începe activitatea la sfârșitul acestei luni și va avea ca emblemă „13 Decembrie". Patru ateliere deocamdată vor fabrica pânea care va fi distribuită însă prin numeroase ghișee, pentru a se înlătura așteptarea la coadă. Ghișee vor funcționa în toate cartierele orașului.

— Nu avem alt capital — ne-a declarat dl. Moruzi — decât munca brațelor noastre. Insă prin muncă și abnegație sperăm că vom reuși să scoatem massele consumatoare de sub dependența unui mic grup de brutari speculanți. Nu vom precupeți nici un efort pentru a veni în sprijinul populației nevoiașe, fabricând o pâne de bună calitate, gustoasă și de greutatea reglementară".

Am mai aflat că unii patroni brutari au făcut totul pentru a împiedica înfăptuirea acestei cooperative, însă datorită sprijinului C.G.M-ului, a Uniunii Alimentare din București și a Consiliului Sindical Județean, muncitorii au reușit să îndeplinească acest deziderat.

Ospătării populare

Insă planurile muncitorilor din Sindicatul Alimentar nu se opresc aici. In viitor ei au de gând să-și extindă activitatea înființând ospătării populare în care muncitorii și salariații de toate categoriile să poată avea o mâncare consistentă la un preț mic. Speculanții intermediari vor fi înlăturați prin achiziționarea de măcelării, oloiernițe, fabrici de mezeluri și paste făinoase, etc.

Odată cu începerea acestei activități un număr mare de muncitori își vor putea găsi întrebuințare în cadrul viitoarelor întreprinderi de interes obștesc.

LEONTE SILVESTRU

Instigarea la ură, o infracțiune

La Ministerul Justiției se întocmește un proect de cod penal, care introduce printre altele și delictul de „instigare la ură contra unei naționalități, religie sau rase" cu anumite sancțiuni după natura infracțiunii.

Introducerea acestei infracțiuni în codul penal, pe lângă că îi dă un caracter de mai multă seriozitate, prilejuiește și câteva reflecții asupra trecutului.

Până acum câțiva ani în țara noastră, faptul de instigare la ură contra unei naționalități, religii sau rase, n'a fost niciodată considerat ca infracțiune. Cu toate că Constituția proclama egalitate tuturor în fața legilor și recunoștea libertatea de conștiință și a exercițiului oricărui cult, totuși nici o lege penală, nu sancționa abaterile dela principiul constituțional.

Să recunoaștem, — în timp ce constituția consacra aceste drepturi și libertăți, discriminările jignitoare la adresa altor naționalități, culte și rase, au fost ridicate la rangul de dogmă. Atacul împotriva unei naționalități, ponegrirea unui cult sau injuriile aduse unei rase, con-

Ds.

(*Continuare în pag. 2-a*)

Situația epidemiilor în județele Moldovei

Măsurile de combatere luate de autoritățile sanitare și administrative

In întreaga rază a Inspectoratului Sanitar Iași continuă o puternică acțiune antiepidemică.

Pe primul plan se află lupta împotriva tifosului exantimatic.

Anul acesta, exantimaticul face victime mult mai puține ca în alți ani. Cu toate acestea, un asemenea flagel lăsat moștenire de regimurile trecute nu poate fi definitiv lichidată într'un timp atât de scurt.

Va mai fi nevoie de multă energie pentruca toate mizeriile, bolile sociale etc... în floare în trecut, să fie stârpite în mod definitiv.

Situația în județele Fălciu și Vaslui

Județele cele mai contaminate de exantimatic sunt Fălciu și Vaslui.

Toate măsurile pentru combaterea și localizarea epidemiei însă au și fost luate.

De data aceasta, autoritățile sanitare nu mai sunt singure în campania destul de grea pe care o au de dus în aceste județe. Serviciile sanitare respective lucrează mână în mână cu autoritățile administrative și cu organizațiile de masă.

In fruntea întregei acțiuni anti-epidemice se află cadrele cele mai bune și mai curajoase ale Partidului Comunist din județele respective. Numeroși delegați voluntari întovărășind personalul sanitar s'au deplasat în comunele și satele cele mai depărtate ducând o muncă intensă pentru localizarea epidemiei de tifos exantematic.

Un Spital al Crucii Roșii

Pentru a se mări posibilitățile de ospitalizare și de izolare a bolnavilor, Regionala Crucii Roșii din Iași a înființat un spital special alăturat spitalului de Stat din Huși.

Deasemenea trenul anti-

Z. SANDU

— *Continuare în pag. 2-a* —

Pe marginea adunării generale a voluntarilor români din 25 Ian. a. c.

Jurământul adevărat.

de avocat D. VICIU

Sub impulsul unor sentimente de înalt patriotism, de a porni iupta de descătușare a poporului nostru de sub tirania cârmei fascisto-teutone și a clicei de servi umili care înăbușeau libertățile scumpe ale fraților și părinților noștri din țară, o mare parte din prizonierii din URSS am solicitat Generalissimului Stalin și Guvernului Sovietic, îngăduința de a ne ajuta poporul să-l scoatem din impilare, de a-i reda libertățile.

Uniunea Sovietică care a înțeles totdeauna să sprijine lupta poporului pentru obținerea independenței naționale și libertăților poporului, a aprobat cererea căutând să ne sprijine pentru a ne putea pune în slujba poporului și a-l salva din mâna fascistă care îl sugruma.

Astfel a luat ființă pe data de 15 Noembrie 1943, prima Divizie de Voluntari Români, Tudor-Vladimirescu și mai târziu Horia, Cloșca și Crișan.

Ziua cea mare însă venea la câtva timp după această dată; era ziua în care voluntarii depuneau jurământul prin care se legau, ca prin sacrificiul vieții lor, să-și vadă țara eliberată de fascism, independentă și instaurat un regim democrat.

Jurământul nostru începe cu cuvintele „jur poporului român...".

In adevăr ne legam în fața poporului pentru care pornisem lupta, pe care îl apăram fiind eșiți din mijlocul lui căci lui îi datoream totul.

Zăpada taberii dela Selța, lângă orașul Riazon, pe malul fluviului Oka, îmbrăcase în această zi haina de sărbătoare. Ea stralucea de bucuria și măreția jurământului care era un îndemn la luptă de salvare a poporului.

Pădurea din apropiere ne aducea prin vuetul ei, suferința de acasă și copacii cu fruntea sus încununau jurământul.

Iar noi, toți, pronunțam aceste cuvinte cu fermitate, inima svâcnea cu putere, mâinile strângeau puternic armele gândindu-ne că pornim o luptă dreaptă de eliberare a poporului care știam cât suferă înecat în durere și umilință.

Jur credință poporului.

Acesta este jurământul adevărat. Jurământul dat unei persoane care nu avea nimic comun cu poporul decât faptul că-l exploata, nu avea ce căuta pe buzele noastre. Nu aveam de ce să ne legăm lui deoarece el nu reprezenta salvarea poporului: el nu reprezenta decât împilarea prin susținerea unei clase parazitare și strelne de năzuințele poporului, nu reprezenta decât sufocarea libertăților lui și aservirea țării, către im-

(*Continuare în pag. 2-a*)

Cronica cinematografică

„Liliacul"

„O viaţă pierdută"

Specificul operetelor de altă dată cu tot fastul şi luxul lor de paradă a fost prezentat de ultimul tehnicolor vienez „Liliacul".

Studiourile vieneze au sesizat esenţa operetei: luxul, fastul, muzica şi superficialitatea. Lumea lustruită şi colorată, caricaturală şi fără contingente cu realitate, lumea aceasta formală, lipsită de vre'o semnificaţie în afara simplei ei reprezentări îşi găseşte interpreţii în lumea patriei valsului.

Toată această lume rămâne astăzi ca un document, ca o simplă curiozitate a unei dispărute epoci de boemă luxurianta, desfrâu şi neseriozitate. Pe toţi aceşti eroi, regisorul Gezavon Bolwary, a prezintat într'o lumina caricaturală şi lipsită de pondere vitală, ca pe nişte fânţoşe decupate dintr'un album colorat: Teatralitatea şi pura valoare senică se subliniază concludent prin finalul care seamănă cu sfârşitul unei piese.

O regie corectă şi o distribuţie adequată în care au jucat comicul Will Doehm, Iohanes Heesters, Marta Harrel şi vechiul interpret al operetei Willi Fritsch.

*

Un film de o inutilitate totală, bazat pe specularea unui morbid de o negativă valoare artistică este „O viaţă pierdută" („Les jours se meurt").

Subiectul prînde cu o stridentă lipsă de gust patru bolnavi într'un sanatoriu de tuberculoşi. In acest sanatoriu sub influenţa ultimelor rădăcini ale unei arte decadente, se face pe coardele lui Reiner Maria Rilke mult minorizate, explozia morţii şi a evadării de viaţa în vis.

In contradicţie violentă cu clocotul puternic şi legile vitale ale artei realiste, filmul aduce tocmai notele pe care manifestul lui Kemenov le semnalase cu privire la decadenţa artei burgheze.

Decrepitudinea şi lipsa de voinţă vitală a eroilor, falşa lor interiorizare, face din acest film să fie odată cu lipsa lui de viaţă şi lipsit de condiţiile elementare de valori estetice. Sanatoriul a fost subiectul unor serii de scriitori acum 20 ani, el a rămas astăzi un loc de sănatate, subiectele de inspiraţie fiind înlocuite cu elemente principale ale vieţii.

De aceia şi impresia penibilă pe care ţi-o produce vizionarea acestui film.

Partea artistică a fost de asemeni de supărătoare lipsă de fast. Nesfârşitele platitudini ale dialogului în care se răsfaţă cei doi interpreţi principali:

Viveca Lindjars şi Haasi Eckman sunt subliniate de o regie care duce până la ostăngăcie ridicolă.

Un film care nu are ce căuta în cordonatele artei adevărate şi sănătoase.

CRONICAR

Vitrina librăriilor

„Tânăra gardă"

de A. FADEEV

Scriitorul sovietic nu este un simplu comentator postbelic al evenimentelor, ci în timpul războiului de apărare a patrlei a fost cu puşca şi cu pana, prezenţă activă în lupta contra cotropitorilor fascişti, scriitorul acesta a găsit în război isvoare nesecate de artă. Aşa au făcut Simonov, Gorbatov, Ehrenburg. Utkin, Glatkov, Lew Kassil, Fadeev şi încă mulţi alţii.

Ne vom referi de această dată la romanul lui Fadeev „Tânara Gardă". Romanul lui dă contur şi relief unui moment care ar putea părea local dacă n'ar stimula atâtea consideraţii ideologice, morale sau sociale.

Este vorba de lupta unui grup de tineri partizani în bazinul carbonifer al Doneţului, în vremea ofensivei germane. Prin însăşi conştiinţa că patria se află în pericol tinerii comsomolişti şcolari şi studenţi din Krasnodar se strâng împreună într'o conjuraţie a dreptăţii hotărâţi să învingă sau să moară pentru libertatea lor şi a statului. „Tânăra Gardă" din Kraşnador strânge laolaltă un mănunchi de tineri: Oleg, Koşevoi, Vanea Zeniunkov, şi alţii însufleţiţi de acelaţ elan pur canalizat către acelaş ideal: eliberarea ţării de nemţi. Romanul e brodat pe canvaua de realism socialist atât de caracteristică literaturii sovietice şi atât de corespunzător adevăratelor deziderate ale artei

Autorul nu se limitează de a pune în valoare virtuţile sufletului rus, ci nu ezită chiar a prinde într'un proector obiectiv, tot ceeace este încă pe ici şi colo întâmplător, îndoială, nestatornicie, gând bolnăvicios.

Profilul trădătorului Ivan Fenin, deşi schiţat doar din vârful peniţei, în penumbra şi pe plan secundar, este de o pregnanţă în cisivă, usturătoare. De asemeni creionarea Lenei Pozdusera cocheta care pentru un blid de linte nu şovăe să fraternizeze cu inamicul.

Tânăra Gardă se mărturiseşte viabilă mai ales prin suflul de caldă umanitate de care este traversat dela prima pagină şi până la ultima. Personagiile trăesc în carne şi oase alături de noi, de înţelegerea şi senzibilitatea noastră, amestecând gluma cu lacrima şi dârzenia cu duioşia.

„Nu plânge mamă" îi spune Liuba Monnova mamei sale— eu am acum o profesie. Nemţii vor fi alunguţi, războiul se va isprăvi, mă voi angaja la staţiunea de radio şi voi deveni o radio-telegrafistă vestită şi voi fi numita şeful postului de radiotelegrafie.

Am să sădesc flori lângă staţiune şi când o să ne îmbogăţim puţin, voi construi un coteţ pentru gaini şi vei creşte pasări de rasă numai Leghem şi Cahincia".

Pe această inspiraţie este exact întreg romanul lui Fadeev, romanul eroic al tineretului sovietic. CRONICAR

Alte minciuni ce vor fi desmînţite de fapte

(Continuare din pagina I-a)

gospodăria românească.

Pe dânşii nu-i preocupă faptul, că după patru ani de război, încă nu ne putem da seama exact de ceeace a fost distrus, ceeace a rămas. Intr'un cuvânt că se impune de urgenţă o cunoaştere, exactă, cifrică.

Dimpotrivă, aşa cum au căutat să impiedice pe orice căi, interne sau externe, realizările democraţiei noastre, primind totuşi lovituri una după alta, ei folosesc azi recensământul pentru a lovi, după prosteasca lor părere, încă o acţiune care deschide mari perspective a democraţiei.

Peste câteva zile, încă odată minciunile şi insinuările ticăloase ale celor cărora li s'au luat sutele de hectare de pământ pentru a fi dată ţăranilor, celor care s'au oploşit sub pulpana regală a tuturor trântorilor şi netrebnicilor se vor spulbera.

Oamenii muncii cei ce construesc şi muncesc din greu, cei dela Nicolina, Uzină şi Ţesătura n'au aplecat urechea la baliverne. Ei ştiu că Statul trebue să-şi numere şi să-şi cunoască fii şi bunurile, absenţii şi lipsurile. Ei ştiu că s'a pornit la reconstrucţia materială, socială, economică şi morală la Iaşi. Şi că toţi cei ce muncesc cu braţele şi cu mintea au datoria să ajute.

Insă toţi oamenii de bună credinţă din această ţară au sesizat tâlcul recensământului şi răspund cu încredere la toate instrucţiunile oficiale care duc la o cât mai reală cunoaştere a posibilităţilor noastre.

Comemorarea morţii lui Lenin

— Urmare din pag. I-a —

în revoluţiile dela 1848 clasa muncitoare a constituit elementul cel mai combativ, după reuşită ea a fost înlăturată dela conducere. El a tras concluziile logice ale acestui fapt. Clasa muncitoare are nevoie de aliaţi. In epoca cucerirei puterii politice aceşti aliaţi sunt ţăranii săraci, în epoca de reconstrucţie a societăţii noui, întreaga ţărănime. Rolul de conducere îl deţine însă muncitorimea.

Sub semnul acestei alianţe se desvoltă astăzi toate democraţiile de tip popular. Sub semnul acestei alianţe duc lupta azi muncitorii de pretutindeni.

Lenin a studiat deasemeni cu o atenţie deosebită problema naţională.

Modul cum această problemă a fost rezolvată în U. R. S. S. constitue o dovadă a valabilităţii teoriilor sale. Iar lupta sutelor de milioane de oameni din ţările coloniale şi semicoloniale se duce azi sub semnul aceleaşi lumini leniniste.

Uniunea Sovietică, confirmarea cea mai strălucită a teoriei leniniste

In URSS problema naţională a fost rezolvată; rezolvată deasemeni problema productivităţii muncii.

In 1947 în Uniunea Sovietică — unde avem o societate socialistă realizată pe baza teoriilor leniniste s'au desfiinţat cartelele alimentare, pe când în Anglia în acelaşi an raţiile alimentare, au devenit mai mici decât în cursul războiului.

In 1947 producţia sovietică a atins plafonul celei de dinaintea războiului, iar planul cincinal va fi înfaptuit în 4 ani şi atunci URSS va avea o producţie mai ridicată decât cele mai înaintate ţări capitaliste.

Toate aceste înfăptuiri se datoresc lui Lenin (vezi planul noei politici economice).

Dar toate aceste înfaptuiri se datoresc şi faptului că Lenin a avut un bun continuator în practică şi teorie pe marele Stalin.

După conferinţa d-lui prof. Nicuţă, ascultată cu viu interes de numeroasa asistenţă, a urmat un reuşit program artistic la care şi-a dat concursul Filarmonica Moldova.

Situaţia epidemiilor în judeţele Moldovei

— Urmare din pag. I-a —

epidemic Nr. 2 de sub conducerea colonelului Albescu a luat toate măsurile necesare pentru oprirea epidemiei în oraşul Huşi urmând ca în cursul acestei săptămâni să termine operaţiile de deparazitare în raza judeţului Fălciu.

In judeţul Iaşi

In oraşul şi judeţul Iaşi, situaţia epidemiei de exantimatic este cu mult mai bună ca în alte judeţe. Cazurile sunt cu totul sporadice şi izolate, datorită în mare măsură intervenţiei energice a autorităţilor locale care urmăresc îndeaproape situaţia pe teren, intervenind la moment, acolo unde este nevoie.

Deasemenea Crucea Roşie a înfiinţat 12 paturi de spital în punctul Mădârjac.

Sprijinul Ministerului Sănătăţii

Intreaga activitate anti-epidemică este pusă sub directa conducere a Ministerului Sănătăţii. Zilnic Ministerul este ţinut în curent cu mersul lua crurilor şi cu ultimele măsuri luate pe teren. In special d-l Dr. L. Grom, secretarul general al acestui Minister şi fost medic şef al judeţului Iaşi acorda întreaga solicitudine pentru combaterea epidemică din judeţele Vaslui, Fălciu, şi din Estul Moldovei.

Varietăţi artistice

Revistă la Teatrul Naţional

Cu ocazia balului artiştilor care va avea loc la Teatrul Naţional în primele zile ale lunii Februarie, se va reprezenta şi revista „Daca-i bal, bal să fie!" revista muzicală în 16 tablouri de Radu Mircea Rateşcu. Muzica este semnată de autor, decorurile vor fi executate de d. Mircea Matcaboji, iar orchestra va fi dirijată de d. D. Popovici.

Distribuţia

revistei cuprinde o serie de elemente talentate tinere din Iaşi ca d-nii: Florin Gheuca Puiu Simionescu, Ion Mihailescu, Al. Blehan, St. Alexandrescu, Radu Mircea Rateşcu, St. Silon, şi Lucia Iliescu, Puşa Axandrescu, Valentina Carp, Camilar Rodica, Veronica Sraşog şi Vera Olănescu. Dansurile sub conducerea d-nei Maria Tufănescu.

Programele

Teatrului Naţional referă o vadită deficienţa atât în alcătuirea lor cât şi în ceeace priveşte materialul pe care-l conţin.

Ar fi de dorit ca aceste programe să fie o adevărată oglinda culturală a activităţii Teatrului Naţional şi nu un simplu pretext de a povesti un subiect.

Buciuma

puternicul interpret al filmului „Neînfrânţii" interpretează un rol pe măsura talentului său în pelicula „Uzina vieţii".

„Insula păcii"

Savuroasa comedie sovietică a lui Eugen Petrov (regretatul autor al romanului „14 scaune") se află în repetiţie la Teatrul Naţional în direcţia de scenă a d-lui Marin Iorda şi cu o distribuţie adequată.

Dl. Mircea Negrescu

apreciatul violonist, va fi solistul concertului Filarmonicei de Duminică unde va interpreta sub conducerea d-lui prof. George Pascu, concertul de Mozart.

La acelaş concert va apare ca solistă şi cântăreaţa ieşană d-na Ella Urmă.

„Cimentul"

cunoscutul roman al lui Gladkov a fost transpus pe ecran recent în studiourile sovietice.

Dl. A. Wilke

semnează decorurile interesante ale piesei „Sabotaj" de Corneliu Axinte, decoruri care reprezintă interiorul complicat al unei săli de maşini dintr'o fabrică.

In Ungaria

casele de cinematograf au hotărât să nu mai ruleze filme în care apar actori americani reacţionari ca: Gary Cooper, Robert Montgomery, Ginger Rogers, Robert Taylor, Adolphe Menjan, George Murphy, Bing Crosby etc. etc.

Jurământul adevărat

— Urmare din pag. I-a —

perialiştf.

Legaţi prin acest jurământ am pornit lupta cot la cot cu întreaga Armată Roşie şi prin sângele şi mormintele eroilor noştri alături de cei ai neînfricate armate Staliniste, am aruncat cizma teutono-fascistă de pe grumazul celor pentru care pornisem lupta, am redat independenţa ţării şi instaurat un regim democrat care să asigure, să vegheze la libertăţile poporului făurindu-i o viaţă demnă.

Azi privim cu satisfacţie cum tot poporul român, cu aceiaşi bucurie pe care o aveam mai acum patru ani şi în acelaş entuziasm jură, de a fi credincioşi Poporului şi de a apăra Republica Populară Română.

Este acelaş jurământ făcut poporului, de a-l apăra, de a-i garanta securitatea şi buna înflorire.

Noi, voluntarii Români din războiul anti-Fascist avem mereu viu în suflet acest jurământ.

In adunarea generală de Duminică 25 Ianuarie a. c. Voluntarii Români din Războiul Anti-Fascist îşi vor afirma şi de astă data hotărîrea lor de luptă, trăinicia jurământului făcut poporului.

avocat D. VICIU

Secretarul asociaţiei Generale a Voluntarilor Români din Războiul Anti-Fascist

SPORT

Gala de box

Franco-Română -- U. T. M. Iaşi

de Duminică 25 crt

Duminică 25 Ianuarie crt. sala cinematografului Trianon adăposteşte o grandioasă gală de box între reprezentativele UTM (Iaşi) şi Franco-Română Brăila. Capul de afiş al reuniunii îl constituie întâlnirea dintre Bobinaru Gh.-Brăila şi Leonida Cotidis-Iaşi. In celelalte matchuri apar:

1. **Dumitru A. (Brăila)-Ghiniţă Nicu (Iaşi).**
2. **Sârbu (Brăila)-Mathias I. (Iaşi).**
3. **Drahnea I. (Brăila)-Dinică T. (Iaşi).**
4. **Cişmas Gh. (Brăila)-Tanu M. (Iaşi)**
5. **Preoteasa Jan (Brăila)-Grecu Ilie (Iaşi)**
6. **Chiriţescu (Brăila)-Nineiţeanu C. (Iaşi)**
7. **Bătulescu (Brăila-Tătărescu Gh. (Iaşi)**

Reuniunea pugilistică de Duminică începe la orele 9 fix.

24 Ianuarie

— Urmare din pag. I-a —

buşii lupta ţărănimii române.

81 de ani de domnie a Hohenzollernilor a opintit desăvârşirea revoluţiei burghezo-democratice, a oprit firul tradiţiilor progresiste ale poporului şi a celor ce le dorea binele, dar n'a reuşit să înăbuşe idealurile care s'au păstrat tot mai adânc, tot mai viu, jos în norod.

Dacă, totuşi, masele populare au reuşit să obţină unele drepturi mai largi, ele s'au facut prin ameninţarea răscoalelor şi a revoluţiilor sociale. Drepturile au fost acordate în silă, date cu o mână şi răpite cu alta.

Unitatea celor ce muncesc îşi capătă anul acesta înţelesurile depline şi temeinice fiindcă simbolizează lupta de unitate, libertate şi independenţa a tinerii noastre Republici Populare, iar senzurile acestei lupte sunt sporite de faptele istoriei care se desfăşoară sub ochii noştrii în fiecare zi, înseamna biruinţi dreptăţii.

24 Ianuarie se sărbătoreşte anul acesta sub imnul noilor biruinţi împotrivă celor ce au cautat să împiedice" roadele unităţii dealungul timpului, adaugându-se în mod fericit şi un alt eveniment, despre care s'a vorbit mai puţin şi anume reorganizarea mişcarii muncitoreşti în anul 1905 sub influenţa primei revoluţii ruseşti.

Instigarea la ură, o infracţiune

— Urmare din pag. I a

stituiau la un moment dat un merit, şi puteau sa aducă din punct de vedere politic, avantagii.

Pe asemenea sentimente, partidele „istorice" au înlesnit clădirea acelor ore ganizaţii profasciste care activau intens în viaţa publică. Pe asemenea sentimente s'au fabricat doctrinele care se imorăştiau ahiar dela înălţimea catedrelor universitare. Pe asemenea dovezi de patriotism, monarhia dictatorială a lui Carol II-lea a înlesnit acţiunea netastă a cuziştilor, a legionarilor, culminând cu aceia a antoneştilor.

Era lesne ca această mentalitate să se încuibeze în mintea şi în sufletele oamenilor, devenind un obiceiu foarte generalizat care nu suporta decât cenzura morală a cetăţeanului desbărat de prejudecăţile vremurilor obscurantiste.

E neîndoios că transformările petrecute la noi în ţară au schimbat această mentalitate. Şi totuşi legea e bineventită. Căci, dacă cuceririle noastre democratice au mai lăsat pe unii în urmă, aceştia, cel puţin de teama sancţiunilor, vor exercita asupra-le un control mai riguros, apropiindu-se astfel ta înălţimea generaţiei noastre, care crescută şi educată în spiritul de reală umanitate şi civilizaţie, pune temelia unei oameniri şi a înţelegerii juste între oameni.

SE CAUTA

zilnic funcţionari şi funcţionare. Deci atât Dvs. cât şi copii Dvs., pot învăţa în foarte scurt timp şi convenabil fie DACTILOGRAFIA (maşina de scris), fie STENOGRAFIA, CONTABILITATEA CORESPONDENŢA, LUCRARI DE BIROU sau LIMBI STRAINE, ca Engleza. Rusa, Franceza, Germana.

Se elibereaza DIPLOMA.

Se scrie, se copiază şi se TRADUCE orice acte, corespondenţă, literatură, etc. în şi din toate limbile.

Se multiplică CURSURI pentru d-nii STUDENŢI în ori câte exemplare la o maşină specială de multiplicat.

Inscrierea la orice oră din zi la: ŞCOALA DE STENODACTILOGRAFIE din strada MUZELOR Nr. 9 (vis-a-vis de Liceul Oltea Doamna).

DOCTOR

S. A. DAVID

Boli interne

şi de copii, boli defemei

Venerice, Sifilis

Blenoragia, vindecă radical în 9 ore (Penicilina)

Iaşi, str. Costache Negri 3 (colţ Elena Doamna)

Cons. 8—12 dim. şi 2—9 seara

Abonaţi-vă la OPINIA

Asociaţia Generală a Voluntarilor din Războiul Anti-Fascist

A. G. V. R. R. A. F.

Trăiască Republica Populară Română!

Filiala Iaşi cheamă pe toţi voluntarii să ia parte la

Marea adunare generală

ce va avea loc

Duminică 25 Ianuarie 1948 ora 9.30

în sala Teatrului Naţional

în cadrul căreia se vor discuta probleme de ordin general

Adunarea va avea următoarea ordine de zi:

Va vorbi dl. ILIE BĂDICĂ preşedintele Filialei despre rolul Asociaţiei Voluntarilor Antifascişti în noua Republică Populară Română, iar din partea voluntarilor vor lua cuvântul d-nii: maior ILIESCU NAPOLEON, comandant secund pentru Educaţie al Regiunii 4 Militare. Invăţător GH. LEFTER, Plot. LILIAC GH.

Adunarea va fi urmată de un program artistic, cu concursul Reg. 8 Grăni eri şi Reg. 24 Infanterie.

COMITETUL

Instrucțiuni cu privire
la distribuirea zahărului

Rațiile pentru populație și instituții

Oficiul Economic Județean a primit instrucțiuni cu privire la distribuirea zahărului populației și instituțiilor în cursul anului 1948.

Rațiile lunare de zahăr pentru populație sunt: 1500 gr. lunar pentru muncitorii mineri (cartela A), 750 gr. lunar pentru muncitorii grei (Cartela B), 500 gr. pentru muncitorii obișnuiți și funcționari (cartela C), 500 gr. pentru membrii de familie sub 14 ani (cartela D 2) 300 gr. pentru membrii de familie peste 14 ani (cartela D 1), 250 gr. pentru restul populației urbane (cartela E), și 50 gr. pentru populația urbană pe bază de liste nominale.

Funcționarii publici, muncitorii și funcționarii din întreprinderile particulare, pensionarii publici precum și membrii lor de familie (soție și copii minori) care locuesc izolat în comunele rurale și nu au cartele de alimente, vor primi rațiile ce li se cuvin pe baza listelor nominale întocmite de instituții și întreprinderi și vizate de Oficiul Economic județean.

Distribuția zahărului pentru instituții

Spitalele și Sanatoriile T. B. C. vor primi câte 1000 gr. zahăr lunar de pat.

Restul spitalelor vor primi câte 500 gr. zahăr de pat.

Internatele școlare de curs primar și secundar, căminele de ucenici și orfelinate vor primi câte 250 gr. zahăr lunar pentru fiecare copil, Această rație se acordă peste cartelă.

Penitenciarele vor primi câte 250 gr. pentru fiecare deținut.

Creșele și căminele de zi vor primi câte 500 gr. zahăr de copil peste cartelă.

Creșele internate în care copii sunt ținuți în permanență, ziua și noaptea și nu au cartelă vor primi câte 1000 gr. de fiecare copil.

Cantinele școlare, cantinele muncitorești și cantinele funcționarilor publici vor primi cîte 150 gr. pentru fiecare persoană ce ia masa la cantina respectivă, pe baza unui tabel vizat de comitetul sindical respectiv și verificat de Oficiul Economic județean.

Îmbunătățiri
la Casa Asig. Sociale
Un recensământ al salariaților
Urmărirea evazioniștilor

După vizita în localitate a d-lui director al Casei Centrale de Asigurări Sociale Marin Florea Ionescu, în cursul căreia d-sa a dat o serie de indicații practice asupra modului cum trebue desfășurată acțiunea în viitor, s'a purces la aplicarea pe teren a măsurilor necesare de îmbunătățire.

Crearea unui colectiv de muncă

In noul colectiv de muncă a instituției creiat zilele trecute intră salariații cei mai capabili și cu mai multă experiență.

Ei vor alcătui un plan de muncă pentru activitatea de interior a C. A. S. și unul pentru activarea încasărilor.

Crearea unor echipe speciale

de control, verificare și supra control care vor vizita orașul Iași și județele din Nordul Moldovei care aparțin de Casa Iași.

Aceste echipe vor activa încasările și vor controla totodată dacă toți salariații plătesc regulat și dacă sunt asigurați așa cum prevede legea.

Acolo unde se vor constata neregului sau abateri vor fi dresate pe loc procese-verbale de dare în judecată.

Un recensământ al salariaților

In momentul de față se află în curs de desfășurare recensământul tuturor asiguraților salariați la micii sau marii patroni.

Recensământul este efectuat cu ajutorul fișelor de cadastru.

Instrucțiuni speciale pentru simplificarea biurocrației

D-l M. Fl. Ionescu a mai dat în cursul vizitei făcute la CAS-Iași o serie de indicații precise pentru simplificarea formalităților și biurocrației.

Toți cei care au diverse treburi la Asigurări vor fi serviți prompt și se vor satisface toate cererile juste.

Se va evita în felul acesta pierderea de timp inutilă.

REP.

Judiciare

Șase luni închisoare
pentrucă a colectat lapte fără autorizație

Instanța de Sabotaj de pe lângă Tribunalul local în completul d-lor magistrat Th. Loghin președinte, I. Manoliu asesor, D. Lucinescu procuror și I. Andronic grefier a pronunțat următoarele condamnări.

Lupu Itic din strada Cuza Vodă 21 la șase luni închisoare pentrucă a colectat lapte fără autorizație și pe Bercu Uşer Maier din strada Brândușa 48 la trei luni închisoare fiindcă a cumpărat lapte peste consumul normal.

Un industriaș trimis în judecată pentru abuz de încredere

Impotriva industriașului ieșan Titus Pârvescu din Șoseaua Păcurari, proprietarul unei fabrici de bătut sumane. Parchetul local a întocmit rechizitor de trimitere în judecată pentru abuz de încredere pentrucă primind dela sătean-ul Mihalache Negru din com. Trifești un suman pentru a-l bate și a-l vopsi, nu l-a mai predat, deși trecuse de mult termenul de livrare.

Vătămare gravă a integrității corporale

Lipa Riven din strada Mușat 10 și Haim Șloim Bercovici din strada Socola Nr. 105 târguiau o cantitate de orz dela un sătean, la bariera Socolei. In timp ce negoțau, Lipa Riven a fost lovit grav de H. Șloim Bercovici, fără nici un motiv. Parchetul i-a deschis acțiune publică, trimițându-l în judecată.

Furt

S'a întocmit rechizitoriu pentru furt împotriva lui Ion Florea și a lui Mihai Rafaila din Vaslui care s'au introdus prin spargere în locuința sătenului Victor Simoncea din com. Ciurea (Iași) și i-au sustras lucruri casnice și îmbrăcăminte de importanta valoare.

Făptașii au fost surprinși de un gardian public în timp ce intenționau să vândă obiectele furate în Piața Halei din Iași.

Indemnul
I. P. S. S. Mitropolit Justinian
făcut cântăreților de biserică

Cântăreții de biserică din localitate s'au prezentat Marți seara în audiența la I. P. S. S. Mitropolit Justinian Marina.

După rugările exprimate, aceștia au prezentat Inaltului Prelat un memoriu, prin care solicită rezolvarea unor doleanțe. Intre altele, cântăreții arată că și ei sunt factori a țării cari pot fi folosiți în munca de refacere inițiată de Guvern și sunt hotărâți să activeze cu tot entuziasmul pentru întărirea regimului democrat și consolidarea Republicei Populare Române.

I. P. S. S. Mitropolit Justinian a luat act cu bucurie că astăzi cântăreții de biserică din Iași se găsesc grupați într'un sindicat în cadrul căruia toate doleanțele lor pot fi discutate și rezolvate.

In ce privește activitatea de viitor, Inaltul Chiriarh le recomandă să nu se mărginească cu serviciul dela biserică, ci să se încadreze în munca de îmbunătățire a agriculturii, pomiculturii, apiculturii, să sprijine cooperația la sate și să participe la toate acțiunile cu caracter sanitar.

In felul acesta, cântăreții vor deveni elemente utile pentru țară, asigurându-și în acelaș timp condițiuni de viață mai bune.

La sfârșit, I.P.S.S. Justinian a invitat la cancelaria mitropolitană pe președintele sindicatului, în vederea întocmirii regulamentului care să statornicească datoriile și drepturile cântăreților de biserică.

Carnet polițienesc

Sinucidere

O impresionantă sinucidere a fost inregistrată în cursul zilei de eri, în cartierul Tătărași. In preajma orelor 18, circa V poliție a fost anunțată că tânăra Eugenia Filimon s'a sinucis în camera ei, din str. I, Creanga 52.

Din cercetările intreprinse de comisarul Mihailescu șeful circ. de poliție, reese că tânăra și-a pus capăt zilelor trăgându-și un foc de revolver în regiunea inimei. Se pare că motivele funestului gest se datoresc unei decepții sentimentale.

Parchetul Tribunalului Iași, a dat autorizație pentru transportarea cadavrului la morgă.

Arestarea unui răufăcător

Acum câteva zile d. Milu Aufman din str. Berthelot 10 a introdus o reclamație la chestura de poliție în care acesta relatează un furt săvârșit în dauna sa de către autori necunoscuți. Cercetările fiind repartizate brigazii de urmăriri, agentul detectiv F. Butnaru a fost delegat cu arestarea răufăcătorilor. După 48 de ore de filaj sistematic și investigații, dedectivul a reușit să dea de urma hoțului și să-l identifice în persoana unui cunoscut borfaș numit Iancu Iticovici cu ultimul domiciliu în str. I. C. Brătianu 73. Luat în cercetări arestatul a mărturisit furtul, dând totodată explicații asupra modului în care a operat. Intrucât borfașul este un recidivist înrăit, s'a dispus trimiterea sa sub stare de arest la parchet.

A furat carul cu boi

In cursul zilei de eri, organele circ. IV poliție au primit spre cercetare o interesanta reclamație introdusă de locuitorul Ion G. Andrei din com. Mogoșești-Iași.

Acesta arată că în împrejurări cu totul curioase i s'a furat din curtea hanului „Basarabia" din localitate, carul și o pereche de boi.

Reclamantul relatează că intrând să mănânce în han, a constatat după circa o jumătate de oră că boii și carul dispăruseră.

După câteva ore de căutări săteanul a reușit doar să afle că un individ necunoscut, fusese văzut pe str. Palat.

Au fost emise circulări pentru urmărirea și arestarea îndrăznețului hoț.

PIERDUT buletinul populației pe numele Săbăoncanu Zigu Tg. Frumos. Il declar nul.

Un hoț se sinucide
de teama pedepsei

Acum două săptămâni jandarmii postului Roșcani au primit spre cercetare o reclamație întrodusă de către Ion Grosu din com. Roșcani.

Acesta specifica în plângere că aflându se la un bal, în lipsa sa răufăcători necunoscuți, întroducându-se prin spargere în locuință i-au furat îmbrăcăminte și lingerii in valoare de câteva sute mii lei. Cercetările și investigațiile făcute de jandarmi au dus la aflarea spărgătorului în persoana unui oarecare Ștefan Zaharia perceptor comprimat.

Arestat răufăcătorul a arătat cum a devalizat locuința și unde a ascuns lucrurile furate. Ancheta a continuat până în ziua de 19 Ianuarie crt., când infractorul cu dosarul complect urma să fie înaintat parchetului. In aceiași noapte, hoțul evadează, rupând gratiile dela un geam al arestului și reușește să dispară.

Sesizați de acest lucru, jandarmii pornesc în urmărirea sa, impânzind drumurile și satele vecine.

Eri dimineață după 24 ore de căutare zadarnică, s'a prezentat la post fratele evadatului, care a aratat că acesta se găsește mort în pădurea Roșcani.

Deplasându-se la fața locului, șeful de post a constatat ca Ștefan Zaharia s'a sinucis strangulându-se cu cureaua de crengile unui pom. Asupra sinucigașului au fost găsite câteva scrisori, dintre care una adresată jandarmilor, în care scrie că s'a sinucis deoarece se temea de pedeapsă.

Parchetul a ordonat transportarea cadavrului la morgă.

Citiți Opinia

Ședința plenară
a P. N. P., org. Iași

In ziua de 20 Ian. 1948, la sediul P. N. P. din Iași str. Lăpușneanu nr. 21 a avut loc ședința plenară a membrilor partidului.

A prezidat dl. Prof. C. Balmuș președintele org. Județene Iași, D-sa a vorbit despre însemnătatea vizitei marelui luptător și prieten al României-Gh. Dimitrov.

D-sa dă apoi cuvântul d-lui Insp. g-ral Al. Triandaf care a vorbit despre viața și opera lui Gh. Dimitrov.

Schițând viața marelui conducător al poporului bulgar, d-sa vorbește indeosebi despre lupta lui Gh. Dimitrov pentru pace, de demascarea fascismului la Leipzig și a reacțiunii internaționale.

Conferențiarul vorbește mai mult despre realizările omului sovietic, insistând mai puțin asupra caracterului său.

Dl. Prof. Dr. C. Nicuță, luând cuvântul după terminarea conferinței, accentuiază asupra specificului „omului sovietic", plin de orgoliu, dar nu un orgoliu individualist, ci un orgoliu socialist. Omul sovietic e mândru că țara lui, întrece țările capitaliste.

Disciplinat, o disciplină colectivă în muncă preocupat de triumful colectivității.

Omul sovietic își iubește patria. Disciplinat, condus de o disciplină liber consimțită.

Prețioase complectări face apoi și d. decan C. Balmuș. D. insp. g-ral Oct. Tcaciuc și d. A. I. Loghin, dau informațiuni organizatorice. Ședința viitoare va avea loc în ziua de Marți 27 Ian. ora 18 când anunțăm conferința d-lui prof. M. Papastopol despre:

„Inceputurile mișcărilor socialiste la Iași".

AZI LA TRIANON

Marele film technicolor muzical

LILIACUL

cu WILLY FRITSCH
MARTE HARELL
JOHANNES HEESTERS
DORIT KREYSLER

După celebra operetă a lui JOHANN STRAUSS

MARELE TURNEU AL TEATRULUI ALHAMBRA DIN BUCUREȘTI
LUNI 26 IANUARIE ora 4 p. m. și 8 seara foarte precis
La TEATRUL SIDOLI
PUIU MAXIMILIAN
prezintă comedia muzicală
CUCURIGU, BOIERI MARI!...
de Puiu Maximilian, N. Kaner și Ion Ira
cu: Mia Steriade, Veve Cigalia, Radu Zaharescu Colea Răutu, S. Ciodaru, etc.
Rețineți biletele laagenția teatrală SATURN

Teatrul Național
Matineu ora 4
Sâmbătă 24 și Duminică 25 Ianuarie
„Barbă-Cot"
Seara ora 8
Sâmbătă 24 și Duminecă 25 Ianuarie
„O fată poznașe"

MEDITĂRI convenabil, toate materiile elevi de curs secundar și inferior.
Adresați ziar sub student.

Comisiunea de Recensământ
Comunicat

Se atrage atențiunea cetățenilor că operațiunile de recensământ se execută numai în timpul zilei, dela orele 8 dimineața la orele 18 seara.

Recensorii, înainte de a fi introduși în locuință, vor fi ligitimați și își vor dovedi calitatea de recensori, cu ordinul de serviciu emis de Comisiunea Municipală de Recensământ, semnat și stampilat.

Se atrage atențiunea populației că, au fost semnalate persoane care se prezintă noaptea la domiciliul cetățenilor dându-se drept comisiuni de recensământ și ridică obiecte și lucruri de întrebuințare casnică.

Recensământul privește numai clădirile, personale proprietățile și exploatațiile agricole. Nu se înregistrează nici un fel de obiecte de îmbrăcăminte, mobilă sau întrebuințare personală și nimeni nu are dreptul să ridice nici un obiect dela cetățeni sub nici un pretext.

Prefect,
C. BORDEIANU

Controlor Statistic Șef
MIHAI CAPĂTĂ

TEATRUL NAȚIONAL
Joi 29 Ianuarie 1948 matineu ora 4, seara ora 8
MARELE TURNEU CU POPULARUL COMIC Marcel Anghelescu
Coloniale și Delicatese
în
Comedie în 3 acte de Maurice Ordoneanu și Octave Vallabreque, în românește de Al. Kiriței escu
Impreună cu: SILVIA FULDA, FIFI HARAND, AURA RADULESCU, ST. CIOBOTARAȘU și NIKI RADULESCU, C. CRISTEL, ȘTEFANIA POPESCU, MIRCEA PSATIA, GH. FILIP
Rețineți biletele la ag. Barasch Lăpușneanu 20, Tel. 1422

Un film splendid
Un film pentru temei
O dramă zguduitoare
O VIAȚA PIERDUTA
cu VIVECA LINDFORS
Azi la „SIDOLI"

Un triumf al ecranului sovietic
Neînfrânții
după celebrul roman al lui Boris Gorbatov
Premieră Azi la CAPITOL

UNDE?
BALUL ARTIȘTILOR
CÂND?

ULTIMA ORA

Amănunte asupra cauzelor expulzărilor diplomaţilor argentinieni din U. R. S. S.

MOSCOVA 23. — TASS transmite :

In ziua de 2 Ianuarie, d. Conde, ataşatul ambasadei Argentinei din Moscova, a plecat cu avionul din Moscova la Praga. Printre bagajele sale diplomatice se găsea un cufăr voluminos.

In timp ce avionul zbura între Moscova şi Kiev, atenţia pasagerilor din avion a fost atrasa de ciocănituri şi gemete ce ieşeau din cufărul ce se găsea în spaţiul avionului rezervat bagajelor. Era vădit lucru că în acest cufăr se găsea o persoană pe care lipsa aerului o sufoca. Au fost luate imediat măsuri de a se veni în ajutorul acestei persoane ce începuse a se asfixieze.

La aterizarea avionului pe cel mai apropiat aerodrom, autorităţile vamale au putut constata că d. Conde încercase să transporte ilegal în acest cufăr o persoana necunoscută. Ele au mai descoperit în cufăr un revolver cu muniţia necesară şi două paşapoarte false prevăzute cu vizele sovietică şi cehoslovacă contrafăcute.

Ulterior, s'a mai stabilit că d. Bassan, cel de al doilea secretar al ambasadei Argentinei din Moscova încercase şi el în aceiaşi zi să transporte cu acelaş avion şi tot într'un cufăr o altă persoană, încercare ce a dat însă greş.

Faţă de grosolanele abuzuri comise de membrii ambasadei Argentinei în Uniunea Sovietică, eare violează privilegiile diplomatice de care se bucură şi normele dreptului internaţional acceptate pretutindeni, fapte ce exclud posibilitatea ca ei să mai rămână în Uniunea Sovietică, Ministerul Afacerilor Străine al Uniunii Sovietice a pus în vedere d-lor Bassan şi Conde să părăsească imediat teritoriul Uniunii Sovietice. D-nii Bassan şi Conde mambrii diplomatici ai ambasadei Argentinei din Uniunea Sovietică au părăsit teritoriul sovietic.

Pregătirea operaţiunilor pentru depistarea evazioniştilor

Intense verificări şi controluri pe teren, vor începe după data de 1 Februarie 1948

Organele fiscului lucrează cu asiduitate, răspunzând cu promptitudine afluenţei de cetăţeni care înţeleg să se puie în regulă.

Intrucât pentru sustragerile constatate, după data de 29 Decembrie 1947, nu se vor mai dresa acte de contravenţie, verificările au fost întrerupte până la 1 Februarie 1948. După această dată urmează ca verificările pe teren să ia o amploare deosebită, pentru a se putea depista pe toţi acei care s'au sustras şi a se aplica sancţiunile penale prevăzute de legea evaziunii fiscale.

Sancţionarea unor evaziuni înainte de 1 Februarie 1948

Se ştie că sunt totuşi cazuri când pedepsele prevăzute de legea pentru sancţionarea evaziunilor fiscale, se aplică chiar înainte de 1 Februarie 1948.

In această categorie intră contribuabilii impuşi la un venit mai mare de 500.000 lei şi care nu ţin registre comerciale şi nu s'au pus în regulă în timp de 10 zile dela publicarea legii. acei care au eliberat facturi fictive sau datorând impozite pe cale de reţinere nu le-au vârsat.

Intense verificări şi controluri pe teren

In acest scop, echipele de control depe lângă instituţiile publice, INCOOP şi Federala vor activa în cursul lunii Ianuarie 1948, îngrijind ca toate impozitele să fie vărsate fiscului, cu ocazia achitărli preţurilor la diferitele furnituri şi extrăgând date cu privire la impozitele şi taxele neplătite din trecut, până la 29 Dec. 1947, urmând ca numai după expirarea termenului de 1 Februarte 1948 să se întocmească şi să se depună acte de contravenienţe, dacă cei vizaţi n'au achitat sumele respective cu majorările legale.

Declaraţiile depuse de contribuabili pentru evaziunile comise până la data de 29 Decembrie 1947. se consideră ca bune şi după ce se vor calcula impozitele sustrase care trebuiesc plătite până la data de 1 Februarie 1948, nesinceritatea lor verificându-se ulterior.

In vederea aplicării legii de sancţionare a evaziunilor fiscale

Actualmente, cea mai mare parte din organele de inspecţie şi control, efectuiază lucrări în biurou în legătură cu aplicarea legii pentru sancţionarea evaziunilor fiscale şi pregătirea operaţiunilor pentru identificarea şi urmărirea tuturor celor ce s'au sustras.

Când începe distribuirea zahărului la Iaşi

După cum relatăm în pagina III-a a ziarului nostru, Oficiul Economic Judeţean a primit instrucţiuni din partea Ministerului Industriei şi comerţului privitor la noile norme de distribuire a zahărului pentru populaţie şi instituţii.

Dl. V. Condrea dir. of. ec. jud. a hotărât ca distribuirea zahărului la Iaşi pe trei luni va începe în ziua de Marţi 27 Ianuarie crt.

Citiţi Opinia

Informaţiuni

— **Din cauză că mâine Sâmbătă 24 Ianuarie este sărbătoare legală numărul viitor al „OPINIEI" apare Luni 26 Ianuarie la orele obişnuite.**

— D. V. Maximilian a desionat din funcţia de director al conservatorului de muzică şi artă dramatică din Bucureşti.

— *Dl. Mihail Jora cunoscutul compozitor şi dirijor din Bucureşti a fost suspendat din funcţia de profesor al Conservatorului de muzică şi artă dramatică din Bucureşti pentru atitudine antidemocratică.*

O demisie colectivă

din partidul socialist francez

PARIS 23 — După cum anunţă L'Humanite tot comitetul din Grenoble al partidului socialist a părăsit acest partid, pentru că el a trădat socialismul. Toţi membri comitetului au subliniat că sunt pentru unitatea muncitorească.

La auzul ştirii că, comitetul oraşului a părăsit partidul, numeroşi membri ai partidului socialist au hotărât să părăsească în massă acest partid.

LEGĂTURILE

între Papa şi cercurile financiare americane, sunt tot mai strânse

CETATEA VATICANULUI 23.— După cum anunţă France Presse, Monseignerul Cicognani, delegat apostolic în Statele Unite, va fi numit secretar de stat al Vaticanului.

Comentând această numire, ziarul „Republica" arată că, în urma legăturilor tot mai strânse ce s'au stabilit în ultimii ani între biserica din Roma şi cercurile financiare americane, postul actual al Monseignorului Cicognani a devenit cel mai important din toată diplomaţia Vaticanului.

Predarea lânei

BUCUREŞTI 22—Termenul de predare a lânei, a fost prelungit până la 1 Martie 1948.

Furt de curent electric

Un important furt de curent electric a fost adus la cunoştinţa Uzinei de electricitate.

Este vorba de Mihail Gălăţeanu din strada Cuza Vodă 42 care, utilizând o manoperă la contorul electric a procedat de aşa natură încât deşi acest contor înregistra câte puţin, totuşi susnumitul a reuşit să fure o însemnată cantitate de curent electric. Acest procedeu a fost folosit de câteva luni.

Tocmai din pricină că la contoar se înregistrează un număr infim de Kilowaţi, faptul a dat de bănuit lectorului dela Uzină.

Intreprinzându-se cercetări, s'a stabilit că Mihai Gălăţanu a păbubit Uzina cu o sumă foarte importantă.

Despre acest caz a fost sesizat şi Oficiul Judeţean de Control Economic.

Conferinţe

Sindicatul Corpului Didactic Universitar organizează în ziua de 24 Ianuarie 1948, orele 11 jum. a. m. o şedinţă publică festivă.

Va vorbi d-l asistent univ. Andrei Popovici despre: *Lupta pentru unire şi independenţă a poporului român în decursul veacurilor.*

Şedinţa va avea loc în Aula Facultăţii de Drept.

*

Sindicatul Corpului Didactic Superior organizează Duminică 25 Ianuarie 1948 ora 10 a. m., în Aula Facultăţii de Drept o conferinţă pubiică cu subiectul: *Monarhie şi Republică Populară.*

Va vorbi d-l asist univ. dr. Paul Şerban.

Bonboanele libere în comerţ

BUCUREŞTI 23 — Ministerul Industriei şi Comerţului a lăsat halvaua şi bomboanele libere în comerţ.

Cooperativele şi magazinele de stat au precădere.

Vânzători de ziare

Se angajează în condiţiuni avantajoase

Doritorii se vor adresa la Oficiul de Difuzare

Vizita delegaţiei ministeriale române la Budapesta

BUCUREŞTI 23 — Vizita delegaţiei române în capitala Ungariei va dura trei zile, în care timp vor avea loc discuţiuni cu caracter politic pentru încheierea şi semnarea tratatului de colaborare.

Pe timpul lipsei din ţară a miniştrilor plecaţi, interimatele departamentelor respective sunt deţinute de d-nii miniştri prof. Traian Săvulescu, la Preşedenţia Consiliului, Gh. Gheorghiu-Dej, la Ministerul Afacerilor Interne, N. Profiri la Ministerul Justiţiei şi Ion Pas la ministerele Muncii şi Educaţiei Naţioonale.

In cursul zilei de eri delegaţia remănă a sosit la Budapesta, unde a fost primită de către membrii guvernului ungar în frunte cu primul ministru d. Lajos Dinnyes.

Comitetul Democrat Evreesc-Iaşi
organizează în ziua de Dumnică 25 Ian. 1948
ora 5 d. a.
Comemorarea a 24 ani dela moartea lui
Vladimir Ilici Lenin
precum şi a celor doi mari luptători pentru victoria socialismului
Karl Liebknecht şi Roza Luxemburg
Vor lua cuvântul repr. organizaţiilor din C. D. E.

MULŢUMIRE

Subsemnatul Moise. Finkelştein din Iaşi str. I. C. Brătianu Nr. 137 aduc pe această cale, viile mele mulţumire şi adânca mea recunoştinţă D-lui Dr. LAZAROVICI şi subalternilar săi, pentru atenţia îngrijită pe care au arătat-o cu ocazia operaţiei de piatră de ficat, făcută soţiet mele la spitalul Dr. Ghelerter.

Le mulţumesc de asemenea peutru devotamentul profund uman, pe care l'au dovedit cu această ocazie.

M. Finkelştein şi familia

Sâmbătă 24 Ian. 1948
Balul funcţionarilor fiscali
în saloanele Ad-ţiei Financiare

Citiţi şi răspândiţi „OPINIA"

ORA 12

Zeci de milioane lei

acordate de Ministerul de Finanţe instituţiilor culturale din Iaşi

Dl Roman Simionescu rectorul Academiei de Arte Frumoase din localitate s'a reîntors din Capitală unde a făcut o serie de intervenţii privitoare la instituţiile artă din localitate.

D-sa a obţinut prin bunăvoinţa D-lui Vasile Luca, Ministrul Finanţelor, următoarele sume: Pentru instalarea *Pinacotecei Moldova* de sub conducerea d-lui Cămăruţ 5 milioane lei ;

Pentru reparare şi innstalarea *Muzeului de arte şi arhelogie din* Palatul Cuza (din str, Lăpuşneanu) 5 milioane lei; pentru *muzeul de arte religioase* Sala Gotică (biserica Trei Ierarhi) 5 milioane lei; pentru repararea exterioară a clădirii *Teatrului Naţional* din Iaşi 10 milioane lei ; pentru reparare *Academiei de Arte Frumoase* 1 milion lei; pentru *Filarmonicii Moldova* 500 mii lei ; pentru *clădirea Conservatorului* „George Enescu" 2 milioane lei şi pentru căminul studenţilor de la Conservator şi Academia de Arte Frumoase 5 milioane lei. In total s'a aprobat pentru aceste instituţii 20 mil. lei.

Inscrierea în listele electorale

BUCUREŞTI 23. — Primăria Capitalei anunţă pe toţi cetăţenii neînscrişi în listele electorale în 1946 să se prezinte pentru a fi înscrişi.

Inlesniri pentru elevii şcolilor secundare

BUCUREŞTI 23. — Elevii şcolilor secundare pot da două clase într'un an dacă au media 7.

Cei care dau examene particulare şi sunt în câmpul muncii nu au nevoie de a obţine media 7 şi pot da cele două clase în patru etape.

Cimitir în etaje!

Interesantă hotărîre a primăriei Bucureşti

BUCUREŞTI 23—Primăria Capitalei a luat următoarele hotărâri :

Construirea unui cimitir în etaje.

Toate cavourile neîngrijite vor fi expropiate.

Se înterzice cumpărarea locurilor de veci.

Un nou vas românesc

BUCUREŞTI 23 — Şantierele navale „Sovromtransport" din Turnu-Severin au lansat eri un vas de 1000 tone terminat cu o lună înainte de termenul prevăzut.

A revărsat Tisa

BUDAPESTA 23. — Tisa s'a revărsat inundând o suprafaţă de 100 ha. şi producând mari pagube.

Este a patra revărsare a Tisei din acest an.

Grevă generală în Bavaria

BERLIN 23. — Mişcările greviste din zonele anglo-americane iau extindere pe zi ce trece datorită mizeriei şi foametei ce domnesc în aceste zone.

Eri s'a înregistrat cea mai mare grevă când toţi muncitorii din Bavaria au încetat lucrul. Nicio fabrică nu funcţionează şi trenurile nu circulă.

ANUL 40 Nr. 411

ABONAMENTE
Lei 450 : : : : : : : : luni
„ 5.000 Intreprinderi, autorități pe un an

Ateliere tipografice
IAȘI, Str. ȘTEFAN CEL MARE 50-52

BIBLIOTECA UNIVERSITĂȚII IAȘI

4 Pagini 5 Lei

OPINIA

ZIAR POPULAR COTIDIAN

Marți 27 Ianuarie 1948

Redacția și Administrația
IAȘI, STR. LAPUȘNEANU Nr. 37

TELEFOANE:
Redacția. : : Nr. 1208
Administrația : : „ 2042
Serv. de noapte : : „ 2088

Director C. R. GHIULEA

Inventarul

Incepând de ieri și în zilele care urmează, țara întreagă a purces, să-și pregătească toate datele necesare alcătuirii planului de refacere a complexului și economic, cultural, sanitar și social.

După cum orice gospodar care își chivernisește cu chibzuială gospodăria lui, pornește dela un inventar amănunțit și un budget real și alcătuit cu multă grijă, cu atât mai mult o colectivitate care pornește la reorganizarea vieții sale, nu poate face aceasta fără o cunoaștere temeinică a tuturor împrejurărilor în care se desvoltă.

Se pare că acest lucru a devenit deplin cunoscut tuturor cetățenilor, dată fiind promptitudinea cu care ei pun la dispoziția recenzenților toate datele cerute.

Știm că acțiunea aceasta nu e chiar așa de ușoară. Cei chemați să participe la desăvârșirea operației de numerotare trebue să depuie toată perseverența pentru ca recensământul să oglindească fidel situația reală a țării.

Intrucât, actuala reorganizare a institutului de sta-

SAVEL DAVICU

(Continuare în pag. 2-a)

Un club muncitoresc în centrul orașului

Frumoasa inițiativă a Sindicatului Constructorilor. Bibliotecă sală de sport și jocuri

Una dintre inovațiile de tip... american introduse în țara noastră de istoricii feciori de bani gata au fost și cluburile. Acestora li se dădeau denumiri străine ca; Iacht Regal Club, Jockei Club, Soly Club, etc. Acces în aceste cluburi nu aveau decât marii magnați și latifundiari. Intrunindu-se în aceste cluburi bogătașii adăpostiți de vederea poporului prin uși ferecate și perdele trândăveau în fotolii comode cu trabucul și cafeluța alături, ori practicau jocuri de noroc pe sume fabuloase care se terminau cu niște orgii înspăimântătoare.

Bine înțeles că toate acestea erau făcute cu averile acumulate din truda și sudoarea poporului muncitor. Au început apoi să apară și cluburi mai mici. Acestea însă, înființate de către samsari și speculanți, cozi de topor a celor de mai sus, nu erau altceva decât niște tripouri ordinare.

Despre cluburi muncitorești, unde salariații să se poată distra sau educa nici pomeneală.

Căci aceasta ar fi însemnat luminarea poporului deci un pericol pentru bogătașii spoliatori. Acele timpuri au apus odată cu venirea la cârma țării a unui guvern democrat condus aproape în întregime de fii ai muncii și aleși prin lupta dusă de poporul până atunci oprimat. Și după cum era și firesc acele cuiburi cu paraziți denumite pompos cluburi au dispărut și ele cu tot cu membrii lor.

Un club al muncitorilor

De atunci până în prezent muncitorii au reușit prin unire și propria lor forță să dea lovitură după lovitură, asupritorilor de până mai ieri.

Și pentru a marca deosebirea între reuniunile forțelor clubmani și acelea bazate

LEONTE SILVESTRU

(Continuare în pag. 2-a)

Activitatea Soc. „TARS" în anul 1947

După datele strânse la ministerul comunicațiilor traficul aerian de pasageri și mărfuri în anul 1947 a crescut simțitor față de acela al anului 1946.

După aceste date avioanele soc. „Tars" au executat în cursul anului trecut 3164 curse interne și externe, efectuând 7296 ore de sbor și parcurgând 1.641.867 km.

Au fost transportate 40.427 pasageri (1.540.273 tone km. pasageri) și 442.223 tone km. mărfuri, colete, bagaje, etc.

Vedere din Moscova

Altă serie de aventurieri politici chemați în fața justiției

Zilele acestea, Generalul Petre Georgescu, faimosul agent monist, a fost condamnat la 9 ani închisoare pentru uneltiri împotriva Statului.

Tot pentru o culpă asemănătoare, a fost condamnat la 10 ani Emil Ghilezan fost fruntaș țărănist.

Alți amatori de aventuri politice au venit la rând în fața Tribunalului militar din București. Printre aceștia, se numără d. Ghiță Popa fost ministru și nepot al d-lui Maniu, d. Anton I. Mureșan, d-na Lelia Mihailescu, d. Rusu Gavril și alții.

Domnii de mai sus erau așa de ahtiați să-și salveze privilegiile de clasă încât au înarmat bande și au pornit... să cucerească orașul Dej. In acest scop au tăiat firele telegrafice și telefonice. Dar „revoluția" s'a terminat aici.

Spre a evita să cadă în mâna poliției, d-nii Ghiță Pop, A. I. Mureșan și Rusu Gavril s'au retras în munți ca strămoșii daci, unde au instalat un centru „de rezistență", folosind și un post de radio-emisiune.

Acuma, răzvrătiții țărănisto-maniști trebue să deie seamă, în fața justiției, pentru isprăvile lor ilegale și antipopulare.

Biblioteca Universității

O arhivă a culturii românești, un bun comun pus la dispoziția tuturor în mod gratuit

—Lupta cu Fundația Ferdinand. Realizări. — Perspective. Greutăți —

Fundația constitue una din podoabele orașului nostru. Cetățeanul obișnuit crede că acest măreț edificiu a fost construit numai pentru a înfrumuseța bătrâna noastră urbă.

Construcția a necesitat eforturi serioase pentru masele producătoare. Instituția nu avea însă nici o utilitate publică, fiindcă era pusă sub protecția „înaltă" a coroanei — care nu s'a interesat nici odată de nevoile poporului, de orice ordin ar fi ele.

Fundația poate îndeplini totuși o misiune

După războiu, biblioteca Universității n'avea unde să funcționeze. Studenții și profesorii erau privați de posibilitatea de a studia. O bibliotecă care datează de 100 ani și cuprinde în rafturile ei întreaga istorie a culturii noastre urma să se distrugă. Consiliul bibliotecii a început tratativele cu oamenii Fundației. Tratativele au durat mult. „Oamenii cărților au fost în acest timp privați de posibilitatea de a utiliza instrumentele necesare lucrului lor. Ambasadorii „culturali" ai „majestății sale" nu se lăsau însă impresionați de aceste considerente.

In cele din urmă însă au convenit să cedeze—în anumite condiții — aripa dinspre strada 23 August, Universității.

Bibliotecarii la lucru

Atunci pentru întâiași dată Fundația a devenit un bun de utilitate publică.

Bibliotecarii s'au pus pe lucru cu entuziasm. Au spart lăzile, au despachetat cărțile, le-au clasat, le-au înregistrat, le-au aranjat, 4 km. liniari de cărți au fost „lucrați" de funcționari.

Condițiile în care au lucrat și continuă să lucreze acești oameni sunt grele. In frig, îndurând mizeriile pe care inflația provocată de războiu, de secetă și de elementele speculative le-a adus cu sine, bolnavi uneori oamenii aceștia au muncit cu abnegație.

Psihologia bibliotecarului

Dar oamenii aceștia nu s'au lăsat doborîți de dificultăți, fiindcă ei au conștiința înaltei misiuni pe care trebue s'o îndeplinească.

Bibliotecarul este prin însă-și vocația lui un om al sacrificiilor.

Bibliotecarul este un om care iubește cărțile — dar care pentru a servi cultura, consimte să se dispenseze de

ION LUCREȚIU

(Continuare în pag. 2-a)

Productivizarea tineretului evreu

O vizită la școala de ucenici

Tineretul evreu din țară pășește astăzi pe un drum nou, drumul muncii, al productivității. El are în fața ochilor o categorie întreagă de oameni cu care condițiile economice și istorice au fost mai vitrege; aceștia nu au putut învăța o meserie care să le fie folositoare lor și întregii colectivități. In tinerețea lor, aceștia nu au putut beneficia de condițiile optime de desvoltare și de educația de care se bucură tineretul evreu astăzi. Și deaceea mai trebuește timp până și aceștia se vor integra într'o muncă cu adevărat productivă.

In schimb generația tânără folosește din plin învățămintele trecutului și caută să se integreze cu trup și suflet în noua orânduire economică și socială. Tineretul evreu muncește și învață, muncește cu entuziasm pentru a-și asigura un viitor fericit și luminos alături de tineretul întregii țări.

In ateliere

La școala de ucenici ce se află situată peste drum de Teatrul Național, activitatea e în toiu. In ateliere mari și spațioase, tinerii ucenici își văd de treabă, fiecare la secția și la masa lui de lucru. Secțiile de specializare sunt destul de numeroase: lăcătușerie, ajustaj, sudură electrică, strung etc...

Fiecare dintre viitorii specialiști și-a ales meseria care îi place mai mult și fiecare dintre ucenici e mândru de specialitatea sa.

Pe Jurman Zigmund îl găsesc în momentul când ostenea de zor la „raboteusa" lui.

E un tinerel slăbuț și palid, mic de statură. Anii grei de lipsuri și de mizerie al trecutului întunecat au lăsat urme adânci pe trupu-i sfrijit. In schimb ochii-i vii și luminoși exprimă energie și voință de a trăi și de a realiza ceva.

Și în timp ce pe'ndelete, intru în vorbă cu el, mâinele de copil ale lui Jurman creează și dau viață unei bucăți informe de fier; din fiecare bucată de fier, tânărul ucenic scoate câte-o piesă.

Și în timp ce cuțitul „raboteusei" mușcă zgomotos din metal, Jurman îmi povestește felul lui de viață; suferințele trecutului l-au maturizat și deși la o vârstă tânără, ia

Z. SANDU

(Continuare în pag. 2-a)

Schimbarea documentelor de ratificare a Convenției cu Iugoslavia.

Viața și opera lui Glinka

Rolul lui Glinka în desvoltarea muzicii ruse este asemănător celui al lui Pușkin în literatura rusă.

Glinka a fost primul compozitor rus care, stăpânind la perfecție muzica contemporană rusă și apuseană, a pus talentul său în slujba valorificării nesecatelor bogății ale muzicii populare ruse. El a fost primul compozitor rus care a reușit să zugrăvească cu un adânc realism și un perfect meșteșug artistic, cultul adevăratului erou popular. Iată dece filmul despre Glinka genialul creator a lui „Ivan Susanin", deșteaptă un viu interes în rândurile spectatorilor.

Un rol important în formarea personalității lui Glinka l-au avut impresiile sale din copilărie: cântecele populare ruse, dangătele clopotelor bisericii, peisagiul natal rus. In inima viitorului compozitor au pătruns adânc suferința și revolta poporului, cântecele eroice populare născute în timpul războiului pentru Apărarea Patriei din 1812, războiu care a ajuns și la Smolensk, localitatea în care s'a născut și și-a petrecut primii ani de copilărie marele creator.

Evenimentele anului 1812 au marcat începutul unei ere noui în desvoltarea societății ruse. Trezind un mare elan patriotic, o înaltă conștiință națională, ele au avut influență nu numai asupra activității politico-sociale a oamenilor de ideologie progresistă dar au determinat în mare măsură și direcția artei ruse spre motive populare.

Il vedem pe Glinka tânăr la Petersburg făcând cunoștință cu oamenii de seamă din acea vreme. Printre ei este Pușkin. a cărui personalitate și operă literară au avut o înrâurire hotărîtoare asupra lui Glinka. Atunci se naște în conștiința lui Glinka gândul de a crea o muzică în stare să exprime năzuințele poporului.

El caută un subiect pentru o operă, un subiect care „să trateze dragostea de țară, să poată exprima tot ce e mai bun în sufletul poporului nostru". Poetul Jucovski i-a sugerat subiectul și Glinka s'a apucat de lucru, dând opera „Ivan Susanin"—„operă patriotică eroico-tragică".

Libretistului recomandat de țarul Nicolai I, baronul Rosen, îi erau străine sentimentele și năzuințele creatoare ale lui Glinka; el tinde să exprime în libret numai sentimentele sale de supunere și credință față de țar. Muzica lui Glinka, cu adevărat populară, pătrunsă de o mare dragoste de patrie, este în fundamentală contrazicere cu versurile de servilism lingușitor ale baronului.

In sfârșit, în concepția lui Rosen, opera avea să fie dedicată țarului și i se pune titlul „Viața pentru țar". Nobilimea rusă fu șocată și revoltată la premiera operei de apariția pe scenă „a țăranilor ruși" care cântă o muzică „grosolană și țărănească".

Totuși țarul auzind versurile lui Rosen cântate de cor: „Imi voi da viața pentru țar, pentru Rusia", spune în mod cinic: „Țăranul care pronunță aceste cuvinte, nu este țăran; este un supus loial. In ce privește muzica, ea nu are prea mare importanță. Principalul este subiectul". Țarul începe să aplaude. Inăbușindu-și râsul și indignarea, „societatea înaltă" începe și ea să aplaude.

Este știut că lupta lui Glinka pentru impunerea muzicii populare ruse i-a pricinuit compozitorului multe suferințe și l-a adus într'o situație tragică. „Au reușit să-mi ia totul—scria el- chiar și entuziasmul pentru arta mea—ultimul meu refugiu".

Numai cei mai buni oameni ai epocei, contemporanii progresiști ai lui Glinka au înțeles cu adevărat și au apreciat sensul adânc, spiritul adevărat popular și toată frumusețea operei acestuia.

Acum, această operă genială, desbrăcată de toate elementele străine concepției și muzicii lui Glinka, apare în toată măreția ei.

A. VASILIEV

Pentru asigurarea moralității politice

Printre importantele modificări aduse legii electorale este și una privitoare la pierderea mandatului de deputat.

Dispoziția modificatoare prevede că:

„Mandatul de deputat încetează de plin drept în cazul când deputatul s'a retras ori a fost exclus, din gruparea politică pe lista căreia a fost ales.

„Constatarea vacanței în acest caz se face de biroul Adunării deputaților".

Iată o dispoziție care era necesară pentru întregirea regimului nostru electoral democratic.

Candidatul unui partid reprezintă ideologia și programul partidului. Talentul și pregătirea lui personală îi ajută la popularizarea mai lesnicioasă a ideilor colectivului politic din care face parte.

E posibil ca, prin calitățile lui personale, un candidat să izbutească a recolta un surplus de adeziuni la partidul ce-l reprezintă. Insă succesul personal e numai de formă. Izbânda în fond e a programului reprezentat de candidatul respectiv.

In orice caz, în regimul de democrație populară, corpul electoral nu votează pentru persoane, ci pentru programe și idei.

Alesul unui partid e o-

(Continuare în pag. 2-a)

— SPORT —

U. T. M.-ul din Iaşi se afirmă!

A. S. Marathon-(Iaşi) a obţinut

câteva victorii excelente la Râmnicul-Vâlcea şi Bucureşti

— Dela trimisul nostru special —

Turneul Asociaţiei Sportive Utemiste, Marathon la Râmnicul Vâlcea şi Bucureşti, a luat sfârşit. Wolley-ballul şi ping-pongul au cunoscut Duminică şi Luni, două zile de mari satisfacţii, mai puţin din punct de vedere al rezultatelor, şi mai mult în ceiace priveşte strălucita propagandă făcută acestor sporturi, caracterizate până mai eri, drept „minore“,

Joi seara, caravana UTM-ului ieşan părăsea Iaşul cu acceleratul, îndreptându-se spre Râmnicul Vâlcea unde avea să ajungă Vineri la orele 21. In gara micului oraşel al Olteniei ni s'a făcut o primire excelentă.

După câteva cuvinte calde de bun sosit rostite de către responsabilul organizatoric al U. T. M.-ului vâlcean şi al unui profesor de educaţie fizică care organizase competiţiile, conducătorul lotului de sportivi ieşeni a răspuns, mulţumind gazdelor pentru deosebita dragoste cu care am fost întâmpinaţi pe plaiurile Olteniei.

Componenţii caravanei ieşene au fost cazaţi de elevii liceului „Al. Lahovary“.

Sâmbătă dimineaţă, am vizitat una dintre cele mai mari fabrici de încălţăminte din ţară: „Intreprinderile Simian“, stadionul care se amenajează într'un ritm viu, precum şi celelalte locuri care constitue specificul oraşului R. Vâlcea.

Duminică în sala cinematografului „Adreani“ au început jocurile de ping-pong. Participarea spectatorilor a fost destul de mare. Ieşenii au fost frenetic încurajaţi de către tinerii utemişti localnici.

La simplu domni, ieşenii au învins pe Vâlceni cu 5—1, prin victoriile lui Brăescu, Albin şi Bogza.

Iată dealtfel şi rezultatele înregistrate:

1. Simniceanu (R.V.)-Albin (I): 21-16 ; 21-13.
2. Brăescu (I)-Cernăianu (R.V.) ; 21-12 ; 21-14.
3. Bogza (I)-Săvulescu (R. V.): 17-21 : 21-14 ; 21-16.
4. Albin (I)-Cernăianu (R. V.): 18-21 ; 21-15 ; 11-18.
5. Brăescu (I)-Săvulescu (R. V.): 19-21 ; 21-14 ; 21-15.
6. Bogza (I)-Simniceanu (R. V.): 21-16 ; 21-12.

La simplu domnişoare, R. Vâlcea a învins pe ieşeni cu 1-0 prin victoria lui Lazarovici (R.V.) asupra lui Codreanu Ileana (I) : 21-6 ; 21-7.

La dublu domni, A.S. Marathon a dispus de gazde cu 2-0.

1. Zaitz, Brăescu (Iaşi)-Săvulescu, Cernăianu (R.V.): 21-16 ; 21-17.

2. Albin, Bogza (Iaşi)-Săvulescu, Simniceanu (R, V.) 21-18 ; 21-17.

La dublu mixt, A. S. Lahovary a învins pe A. S. Marathon cu 1-0.

Albin, Codreanu (Iaşi)-Lazarovici, Săvulescu (R.V.) 0-1 (abandon).

Wolley-ball

După amiază, pe terenul liceului Lahovary s'a disputat matchurile de wolley-ball şi basket-bal.

Iată echipa care a fost aliniată de utemiştii ieşeni: Lt. Ghilescu, Brăescu, Grossu, Dima, Guşan, Albin. După 3 setturi dramatice, în decursul cărora victoria înclina când înspre gazde când înspre oaspeţi, A. S. Lahovary a surclasat pe Marathon cu un rezultat la limită : 2-1.

In primul sett, gazdele au învins pe ieşeni cu 15-6, în cel de-al doilea, Marathon a învins pe vâlceni cu categoricul scor de 15-6, pentruca în cel de-al treilea jucătorii noştri să cedeze la 14.

Basket-ball

La basket—ball, oaspeţii ne-au fost net superiori. Consecinţa acestei structurale deosebiri de valori a fost rezultatul : 50-9 (26-7 ; 24-2) pentru R.-Vâlcea.

La Bucureşti

Duminică, seara, după consumarea ultimelor probe, caravana UTM-ului din Iaşi a părăsit oraşul atât de ospitalier care a fost R. Vâlcea şi s'a „îmbarcat“ pentru Bucureşti, unde a ajuns la orele 8 a doua zi.

In după amiaza zilei de 19 Ianuarie crt. echipa de ping-pong a Marathonului, formată din Albin, Brăescu şi Bogza, a întâlnit pe reprezentanţii asociaţiei polisportive, Godeanu. La aceste întâlniri amicale inter-oraşe, a participat şi Angelica Rozeânu, campioana naţională a României şi a doua din lume, după ultimile clasamente internaţionale.

Deasemeni a luat parte şi renumitul jucător Stan Ilie, care este considerat în momentul de faţă, drept unul dintre cei mai buni jucători ai României. La simplu rezultatul a fost 5-0 pentru Godeanu, iar la dublu 1-0 pentru As. Marathon. Pentru edificarea cititorilor noştri, redăm rezultteale înregistrate de ieşeni în compania excelentei Angelica Rozeanu :

1. A. Rozeanu (Buc.) - Bogza (I) : 21-5 ; 21-11.
2. A. Rozeanu (Buc.) - Brăescu (I): 21-7 ; 21-12.
3. A. Rozeanu (Buc) - Albin (I): 21-11 ; 21-15.

La dublu domni, cuplul Albin, Bogza (Iaşi) a reuşit următorul rezultat împotriva bucureştenilor : 22 20 ; 21-15.

I. ŞTIRU

Vitrina librăriilor

„Cartea neagră“

In Editura Institutului român de documentare în colaborare cu organizaţia democrată a Uniunii Evreilor Români a apărut traducerea vestitei „Cărţi Negre“ **„care vorbeşte despre asasinarea în massă a cetăţenilor sovietici de origină evreiască, asasinare organizată şi realizată de autorităţile hitleriste în teritoriile vremelnic ocupate în Rusia, Ucraina, Bielorusia, Letonia, Lituania şi Estonia“.**

Iniţiativa redactării acestei cărţi aparţine Comitetului Antifascist Evreesc din U. R. S. S. Intr'însa se cuprinde o serie de relatări de ale martirilor oculari care au scăpat numai printr'un curios concurs al împrejurărilor din gropile cu mii de cadavre, din ghetouri, sau din cârdurile de condamnaţi care erau duşi spre locul execuţiei.

Aceste mărturii au fost aranjate pentru tipar de un mănunchi de scriitori compus din Vas. Grosman, Lew Ozerow, Vladimir Lidiu, având în frunte pe Ilya Ehrenburg.

Scenele obişnuite de groază pălesc pe lângă filmul suferinţelor evreilor din U.R.S.S. în perioada atotputerniciei fasciste. Ele întrec orice închipuire şi vocabularul nu cuprinde cuvinte cu care să se exprime impresia adâncă pe care ţi-o lasă povestirile acestei cărţi, impresie de catastrofal apocaliptic, de scufundare a vieţii, când moartea copleşeşte existenţa, înnecând înverşunată neputincioasele făpturi în care pâlpâe viaţa.

Şi poate încă ne-am îndoi de veracitatea celor cuprinse în „Cartea Neagră“, în credinţa recuperatoare a demnităţii omului că descrierile de-acolo nu reprezintă decât fantezitile onirice ale unui mare poet al morţii.

Peisajul însă se îngroaşă şi realitatea crudă prinde contur prin fotografiile de la finele primului volum. Incă o dovadă că realitatea concurează şi adesea bine chiar cea mai înfierbântată, dementă imaginaţie poetică. Un stigmat al crimei este întipărit pe fruntea lui „homo sapiens“.

Singura speranţă de a-l putea şterge este numai lupta necurmată pentru umanitate, pentru întronarea unei societăţi ideale în care iubirea de oameni şi dreptatea pentru toţi vor fi definitiv instaurate.

RADU N.

Inventarul

(*Urmare din pag. I-a*)

tistică tinde la o misiune multiplă şi concertă, e nevoie ca datele să fie prelucrate la timp şi difuzate pentru uzul tuturor resoartelor care au nevoe de ele.

Pentru o administraţie planificată, pentru o reconstrucţie metodică e nevoe, aşadar pe lângă bune intenţii şi de o înregistrare fidelă a situaţiilor şi de o întrebuinţare raţională a tuturor posibilităţilor.

Exactitatea, rezemarea pe realităţi calculate la punct şi nu pe simple evaluări, fantezii sau păreri, va însemna o revoluţie binefăcătoare în câmpul muncii româneşti.

Deaceia, recensământul odată terminat, serviciile de statistică vor deveni centrele unde munca e îndrumată, economisită prin ţinerea la zi a evidenţelor şi punerea lor la îndemâna celor care iau măsuri de interes general în oricare domeniu de activitate.

Statistica, disciplină ştiinţifică, are aşadar un rol de jucat în viaţa practică şi mulţi din cei care poartă răspunderea sectoarelor vitale ale activităţii publice au nevoie de un instrument de precizie, cu care să poată cumpăni măsurile pe care le iau.

Atât economia de muncă, cât şi sporirea productivităţii pretind ca nimic să nu rămână ignorat şi neîntrebuinţat din ceeace ar putea să devină util.

Cifrele culese de recenzenţi nu vor fi părăsite în dosare. Logica de fier a acestor cifre ce ni le va furniza recensământul va constitui un instrument permanent de luptă, utilizat de guvern în toate acţiunile pe care le duce şi le va duce pentru satisfacerea tuturor revendicărilor izvorâte de nevoile adânci ale poporului.

Prin instituţiile de artă ale Iaşului

La Academia de Arte Frumoase. Realizări şi proecte. De vorbă cu d dr. Roman Simionescu. Sprijinul d-lui Vasile Luca ministrul Finanţelo

Dl. rector Simionescu dela Academia de Arte Frumoase s'a reîntors recent în localitate. D-sa s'a înapoiat din Capitală unde a obţinut o serie de sume importante pentru instituţiile de artă din Iaşi.

Şcoala plasticilor!

Cum intri în rotonda Academiei de Arte Frumoase te întâmpină busturile în bronz ale foştilor rectori ai acestei Academii, nume ilustre în istoria plasticei ieşene.

Pe d. rector Roman Simionescu îl găsim în plină activitate în cancelaria Academiei. D-sa a sosit chiar astăzi dimineaţă dela Bucureşti şi pe faţă i se poate citi mulţumirea pentru cele realizate. „Am întâlnit în persoana d-lui Vasile Luca ministrul Finanţelor, cel mai generos sprijin al artei ieşene. Ne-au fost acordate cu prisosinţă toate sumele pe care le-am cerut pentru bunul mers al instituţiilor noastre.

Cu un asemenea sprijin nu se poate ca arta ieşană să nu atingă progrese considerabile.

O vizită în Academie

D. rector Roman Simionescu ne conduce apoi prin sălile celei mai vechi Academii din ţară (instituită la 1862). Peste tot o ordine şi o curăţenie exemplară. Sali mari şi luminoase, pe pereţii cărora sunt atârnate tablouri de valoare, clase aerate, ateliere mari.

„Am mai obţinut ne spune d. rector, de la Bucureşti 5 milioane lei pentru Pinacoteca şi 1.000.000 lei pentru rep araţiile Academiei de Arte Frumoase.

Pinacoteca din corpul clădirii Academiei, iar urma să se mute în palatul Cuza Vodă din str. Lăpuşneanu pentru reparaţiile căruia au fost acordate 5.000.000 lei.

O cantină şi un cămin

Din iniţiativa d-lui rector Roman Simionescu a luat fiinţă o cantină pe lângă Academia de Arte Frumoase care cantină va deservi pe studenţii Conservatorului şi Academiei. In acest scop a fost amenajată o sală de mese pentru studenţi şi o bucătărie modernă.

Studenţii acestor instituţii nu aveau până acum acces la cămine şi cantine. Un număr de 22 studenţi erau primiţi însă la cantinele Politehnicei şi universităţii.

Prin înfiinţarea acestei cantine pentru care Ministerul a alocat până la 1 April, 80.000 lei pe lună, vor lua masa zilnic, 50 studenţi gratuit şi restul cu o plată minimă. De la 1 April numărul gratuităţilor va fi mărit.

De asemeni este în proect cât mai apropiat ridicarea în curtea Academiei a unui cămin care să adăpostească pe studenţii Conservatorului şi Academiei.

Proectul a fost alcătuit de d. rector şi rezolvarea lui nu va întârzia să fie tradusă pe plan practic.

Studenţi şi profesori

Legătura dintre profesori şi studenţi este din cele mai strânse, ne spune dl. rector. Profesorii şi asistenţii lucrează zilnic în ateliere pentru a iniţia cât mai bine studenţii.

Au mai cerut şi ni s'a aprobat înfiinţarea unor noi catedre de: Pedagogie, Gravură, Sculptură, şi Desen liniar.

Academia este deservită de o excelentă bibliotecă cuprinzând cărţi de valoare din istoria artelor, bibliotecă condusă de pictorul V. Andici.

Cursuri de popularizare

Trebue să mai subliniem iniţiativa Academiei de a institui o serie de cursuri de popularizare în pictură sau sculptură la care vor putea participa toate elementele talentate indiferent de studii, pentru a-şi perfecţiona şi mări talentele naturale.

D-l rector ne-a dat numeroase exemple, în care elemente ridicate din mijlocul poporului au ajuns nume de seamă în plastica română.

In ceeace priveşte studenţii Academiei, numeroşi din ei s'au evidenţiat în mod excepţional încă din timpul cursurilor exepunând şi fiind premiaţi la diferitele expoziţii oficiale.

Şi pictorii maturi

Din discuţiile avute cu profesorii Academiei am putut afla despre două expoziţii plastice ale artiştilor ieşeni la Bucureşti.

Prima va fi o expoziţie retrospectivă a plasticei ieşene iar cea de a doua o expoziţie colectivă. Această expoziţie care va avea loc cu prilejul serbărilor ce vor avea loc cu cinstea revoluţiei de la 1848 va cuprinde subiecte inspirate din acest mare eveniment istoric-social.

Sprijinul d-lui ministru Vasile Luca

Am părăsit Academia cu convingerea că la această instituţie sub conducerea d-lui rector Roman Simionescu se munceşte şi mai ales se realizează având largul sprijin al finanţelor prin grija d-lui ministru Vasile Luca. Cu sprijinul oficial, plastica ieşană având la dispoziţie o şcoală bună va păşi pe drumul progresului în noua concepţie artistică ce animă destinele Republicei Populare Române.

AL. P.

Biblioteca Universităţii

(*Urmare din pag. I-a*)

plăcerea de a gusta din comorile de frumuseţe şi înţelepciune pe care le conţin.

— Bibliotecarul nu citeşte. El n'are timpul material să citească, el se mulţumeşte doar cu rolul modest de intermediar cultural. E un mare sacrificiu pe care-l face pentru bunul mers al culturii.

Contopirea cu Fundaţia

La 1 Decembrie 1945 oamenii Fundaţiei au admis în cele din urmă să închirieze pe timp de 9 ani — în schimbul unei frumoase sume — întreg localul Bibliotecii şi să-i pue la dispoziţie şi cele 60.000 de volume, proprietatea sa, care nu sunt măcar despachetate şi care puteau fi utilizate 3 ani încheiaţi.

Prin abolirea instituţiei monarhice, a cărei atitudine anticulturală era mai vădită la Iaşi — prin acest sabotaj — decât oriunde aiurea, speranţele întregei intelectualităţi ieşene se vor împlini.

Proecte de viitor

Faptul că biblioteca va utiliza întregul edificiu va permite să se pue la dispoziţia publicului toate cărţile care până acum — din lipsa spaţiului, nu au putut fi încă aranjate. Va permite deasemeni aranjarea a două săli de lectură pentru studenţi: una în aripa Păcurari şi alta în aripa 23 August, fiecare din ele urmând să deservească o altă categorie de studenţi. De asemeni se va permite crearea unei biblioteci şi a unor săli de lectură destinate lucrătorilor din fabrici, meseriaşilor, etc.

Greutăţi

Biblioteca are multe greutăţi de învins. Administraţia Fundaţiei n'a făcut nici o reparaţie. Până în toamna aceasta ploua în unele săli numai fiindcă oamenii „majestăţii sale“ nu se îndurau să cumpere o legătură de tablă cu care să se repare acoperişul. Puţinul care s'a făcut se datoreşte grijei deosebite pe care a purtat-o bibliotecei d-l prof. univ. C. Balmuş şi sprijinului d-lui Gh. Chitic, fostul secretar al Judeţenei Iaşi P. C. R.

Trebuesc în primul rând schimbate cazanele din uzină, reparate radiatoarele — căci clădirea este astfel construită încât ea nu poate fi încălzită decât prin calorifer.

Trebuesc apoi mărite fondurile pentru legătorie. Mii de volume nu pot fi utilizate, deoarece nu sunt cartonate, iar cartonatul unei cărţi se ridică astăzi la 200-300 lei. Trebueşte mărit apoi numărul funcţionarilor.

Dintre cele cinci servicii ale bibliotecii — unul, cel al periodicelor n'are nici un funcţionar (biblioteca posedă circa 50.000 volume de reviste). Trebuesc însfârşit mărite fondurile pentru uzul bibliotecii. Să ne gândim că numai suma necesară cumpărării cârpelor de şters praful se ridică la 20.000 lei lunar.

Şi trebuesc făcute eforturi pentru a reda vieţii culturale a laşului acea elegantă aulă ce se află în interiorul clădirii.

Opinia publică are datoria să se intereseze şi să lupte pentru realizarea acestor doleanţe, deoarece Biblioteca e un bun comun, care îi stă la dispoziţie în mod cu totul gratuit şi constitue o arhivă a culturii româneşti.

Pentru asigurarea moralităţii politice

(*Urmare din pag. I-a*)

bligat să susţie, în orice împrejurare, ideologia şi programul pardidului în al cărui nume s'a ales. Altmintreli ar însemna că abuzează de încrederea celor ce i-au încredinţat mandatul.

Se înţelege că un deputat, ca şi oricare cetăţean, poate să renunţe la ideile avute şi să părăsească partidul în care s'a înregimentat. Dar atunci va fi obligat să-şi depue mandatul, întrucât a rupt legământul cu corpul electoral.

Când cetăţenii i-au dat votul, au vroit să sprijine un program anumit. Dacă deputatul abandonează partidul şi deci programul, e dela sine înţeles că mandatul nu poate să-i mai aparţie.

Legiferarea acestei situaţii e un imperativ al regimului democratic reprezentativ şi al moralei politice.

In trecutul nostru oligarhic, mandatul parlamentar era un soi de slujbă recompensatorie.

Politicianul făcea cu mandatul ceia ce vroia, se plimba dintr'un partid în altul se preocupa numai de afaceri şi interese personale, fără a se sinchisi de corpul electoral care-i acordase încrederea.

Asemenea situaţii de imoralitate politică nu mai pot dăinui astăzi. Şi pentru a se evita alunecări în greşală, s'a înscris în lege dispoziţia justă de care ne-am ocupat mai sus.

Citiţi Opinia

O vizită la şcoala de ucenici

(*Urmare din pag. I-a*)

totul în serios.

Rolul U.T.M-ului

Toată ziua şi-o petrece în atelier şi la cursuri ; în schimb în fiecare seară merge la U.T.M. Acolo a prins el gust de citit şi până în prezent a citit o mulţime de cărţi şi de reviste, care de care mai interesante şi mai instructive.

— „Ca UTM-ist, văd astăzi mai limpede, ca înainte, îmi spune el. La U.T.M. am învăţat cum se pune o problemă, cum i se pot întrevedea soluţiile.

Il întreb ce are de gând să facă după ce va deveni lucrător sau meşter, după ce va isprăvi şcoala de ucenici.

— „Să intru în producţie ; visul meu, îmi răspunde el, mai mult pe şoptite ca să nu fie auzit de colegii lui dela masa vecină de lucru, este să intru la fabrica „23 August“ şi poate într'o zi am să reuşesc să fac acolo şi eu ceva mai de soiu pentru îmbunătăţirea mijloacelor de producţie. Asta depinde de felul cum voi reuşi eu să învăţ“.

Mă opresc apoi în faţa strungului unde lucrează Michel Samic, şi el un UTM-ist de frunte din atelier.

Aceleaşi vorbe, aceeaşi dorinţă puternică de a învăţa şi de a munci căci anii care i-a pierdut aşa, de pomană, trebuiesc recuperaţi. Viaţa nu stă pe loc şi ce n'apuci a învăţa la timp, trebuieşte aflat până la urmă.

In timpul liber, Samic citeşte cu asiduitate. O impresie deosebită i-a produs cartea „Drumul glorios al Comsomolului. Imi spune el: — „Noi tinerii avem atâtea şi atâtea de învăţat dela tineretul sovietic. Exemplul lor trebuie să ne servească de îndreptar“.

*

Am privit apoi îndelung la obiectele şi instrumentele construite de tinerii ucenici. Unele dintr'însele adevărate obiecte de artă. Dorinţa de a te perfecţiona în muncă poate duce la rezultate excepţionale la care se mai adaugă şi o mulţumire sufletească pe care mi-a fost dat s'o văd întipărită pe feţele tinerilor ucenici.

Calea muncii şi a învăţăturii, calea muncii constructive şi productive este larg deschisă pentru tineretul întregii ţări ca şi pentru tineretul evreu.

Depinde acuma numai de acest tineret ca să se folosească în mod larg de marile posibilităţi pe care i le oferă actualul regim democratic.

*

Numai în felul acesta va contribui el la ridicarea şi refacerea ţării întregi.

Un club muncitoresc în centrul oraşului

(*Urmare din pag. I-a*)

pe colaborare prietenească ale muncitorimii, iată, muncitorii au luat iniţiativa înfiinţării unui club al lor.

Iniţiativa aparţine unui grup de muncitori din Sindicatul constructorilor. Ca sediu a fost ales localul fostei cafenele „Train“ din Piaţa Unirii.

Sub conducerea preşedintelui, dl. P. Gheorghiţă, muncitorii au purces la treabă, au curăţit localul, au muncit cu râvnă ca pentru casa lor, casă în care se vor aduna pentru a se distra prietenește pentru a discuta şi a se instrui.

Se proectează instalarea unei biblioteci mari. In acest scop se amenajează sală de lectură. Deasemenea o sală va fi destinată sportului: wo ey şi ping-pong, precum şi una pentru şah, biliard, etc. La dispoziţia membrilor va sta un mic bufet asortat cu gustări, cafea, ceai, limonadă.

Când se va deschide clubul

D. P. Gheorghiţă preşedintele sindicatului Constructorilor care ne dă aceste relaţii ne comunică vesel că la 24 Februarie planurile de astăzi vor fi înfăptuite şi clubul muncitoresc îşi va deschide porţile.

Azi ultima zi de depunere
a declaraţiilor de evaziuni fiscale

Până la 31 Ianuarie urmează a se achita impozitele declarate

Astăzi 26 Ianuarie, expiră termenul până la care trebuesc depuse declaraţiile prevăzute în legea pentru sancţionarea evaziunilor fiscale.

Afluenţa remarcată la ghişeele Ad-ţiei financiare şi ale percepţiilor înainte de 15 Ianuarie crt. adică în preajma expirării primului termen până la care trebuiau făcute declaraţiile în legătură cu evaziunile fiscale, se menţine.

Aceasta dovedeşte că cetăţenii ţin cu insistenţă să se pună în regulă.

Ce trebuie să facă cei ce au depus declaraţii

Începând de mâine 27 Ianuarie toţi acei care au depus declaraţii urmează a se prezenta la ghişeele percepţiilor pentru a se interesa de impozitele ce au de plată, organele fiscale lucrând, în prezent la întocmirea proceselor verbale de impunere şi de stabilire a impozitelor pe perioada când s'a produs evaziunea.

Cine trebue să plătească impozitul mobiliar

Întrucât se constată că o mare parte din cetăţeni nu sunt lămuriţi asupra impozitului mobiliar, reamintim că sunt supuse la plata acestui impozit veniturile din dividende şi produsele de orice fel cuvenite la acţiuni, obligaţiuni, drepturi de fondator, părţi comanditare, cele din cupoane şi rente, obligaţiuni şi alte valori mobiliare, creanţele vizgere dela 24000 de lei în sus, ca şi dobânzile de orice fel, trebuiau neapărat declarate.

Sunt socotite deasemenea ca venituri asimilate valorilor mobiliare, garanţiile care depăşesc 5000 lei, împrumuturile de bunuri funigibile şi valori, închirierile izolate de mobile şi de instalaţiuni, sumele primite şi orice fel de avantagii materiale, precum şi redevenţele în bani sau în natură, precum şi beneficiile depe urma asociaţiilor în participaţie.

Obligaţia achitării acestor venituri are un efect retroactiv, în consecinţă ea se referă la toate veniturile omise ascunse şi nedeclarate pe o perioadă de 10 ani, ceeace înseamnă dela 1937 încoace.

*

Tot până la sfârşitul acestei luni trebuesc achitate impozitele asupra salariilor datorate de personalul casnic.

Domiciliul fiscal

Declaraţiile de domiciliul fiscal se pot declara până la sfârşitul lunii.

REVIZUIREA
registrelor electorale
după modificările aduse legii electorale

In conformitate cu art. 71 din legea modificatoare a legii electorale ce a apărut la 23 Ianuarie 1948 în Monitorul Oficial se vor lua măsuri ca în termen de cinci zile de la publicarea legii (adică până în seara zilei de 27 Ianuarie a. c.) să se facă revizuirea registrelor electorale. Operaţiunile de revizuire constau în adăogirile celor îndreptăţiţi şi înlăturările celor excluşi dela dreptul de vot.

In zilele de 28 şi 29 Ianuarie a. c. se va afişa lista adăugirilor şi înlăturărilor.

După expirarea termenului de afişare şi anume dela data de 30 Ianuarie şi până în seara zilei de 1 Februarie a. c. urmează termenul de contestaţie, în care timp orice alegător poate face cerere de înscriere în registrul de alegător sau contestare.

Impotriva înscrierilor făcute ori a omisiunilor sau erorilor cererile de înscriere prezentate în acest termen se vor depune la primăriile respective, iar contestaţiile la judecătoriile respective, care se vor judeca în chiar ziua primirii lor, fără citarea părţilor.

In dimineaţa zilei de 2 Februarie a. c. registrele electorale vor trebui să fie definitiv întocmite.

Se mai pune în vedere că dispoziţiile art. 1 din legea electorală au fost modificate în sensul că vârsta alegătorilor a fost coborîtă la cel puţin 20 ani împliniţi.

Deasemeni art. 7 al suszisei legi a fost complectat în sensul că sunt nedemni de a fi alegători cei epuraţi în temeiul legilor de purificare şi cei vinovaţi de atitudini antidemocratice sau acţiune colaboraţionistă constatata prin hotărîri judecătoreşti, deciziuni administrative sau în orice alt mod.

Celelalte dispoziţii referitoare la operaţia de revizuire a registrelor electorale, rămân în vigoare.

Da! dar în LEI STABILIZAŢI
Cu singur Loz puteţi câştiga
MILIOANE

50% DIN DOUĂ LOZURI UNUL CÂŞTIGĂ

LOTERIA DE STAT

Epitropia Aşezămintelor „Sft. Spiridon" din Iaşi
caută spre cumpărare
30 perechi boi
20 vaci, rasă selecţionată
10 cai
500 oi selecţionate
Ofertele scrise se primesc zilnic între orele 9-14, la cancelaria Epitropiei, Serviciul Domenial, Iaşi str. I. C. Brăteanu

TEATRUL NAŢIONAL
Joi 29 Ianuarie 1948 matineu ora 4, seara ora 8
MARELE TURNEU CU POPULARUL COMIC **Marcel Anghelescu**
Coloniale şi Delicatese
în
Comedie în 3 acte de Maurice Ordoneanu şi Octave Vallabreque, în româneşte de Al. Kiriţescu
Impreună cu: SILVIA FULDA, FIFI HARAND, AURA RADULESCU, ST. CIOBOTARAŞU şi NIKI RADULESCU, C. CRISTEL, ŞTEFANIA POPESCU, MIRCEA PSATIA, GH. FILIP
Reţineţi biletele la ag. Barasch Lăpuşneanu 20, Tel. 1422

Ştiri din Vaslui

Infiinţarea primei
brigăzi de reconstrucţie

Luni 19 Ianuarie crt., a luat fiinţă în oraşul nostru prima brigadă de reconstrucţie, formată din 150 tineri şi tinere din organizaţia locală a Uniunii Tineretului Muncitoresc.

Inaugurarea brigăzii s'a făcut prin repararea a 1,5 km. din soseaua Vaslui-Iaşi.

Dimineaţa, brigada de tineri, încolonată şi având steaguri în frunte, a pornit cântând la lucru, producând o plăcută impresie asupra populaţiei.

Plini de avânt şi într'un timp record, tinerii brigadieri au reparat şi asanat 1500 km! de şosea şi au aşternut peste 200 metri cubi de piatră.

La orele 18, brigada s'a reîntors în oraş, cu cântece şi torţe şi a manifestat în piaţa Molotov, din faţa Prefecturii.

Aci, brigadierii au fost primiţi de şefii autorităţilor locale. Tov. Dem. Carcheseanu, delegatul Comitetului Central U. T. M. a primit raportul din partea comandantului brigăzii, tov. Simion Diaconu.

Au luat apoi cuvântul d-l prefect al judeţului Gh. Mihăilescu şi tov. Mihai Agafiţei secretarul judeţenei P. C. Vaslui, care au elogiat munca tinerilor brigadieri şi au evidenţiat importanţa brigăzilor de tineret pentru reconstrucţia ţării şi consolidarea Republicei noastre populare.

In urmă, muzica U.T.M-ului local a executat diferite hore, în care brigadierii şi populaţia prezentă la manifestaţie s'au prins într'un entuziasm de nedescris.

Alte noui brigăzi sunt în curs de formare. Exemplul primei brigăzi de reconstrucţie va fi urmat curând de majoritatea tineretului vaslu an, contribuind astfel la refacerea oraşului şi judeţului nostru, greu lovit de urmarile războiului.

SERGIU FLORIAN

Controlul colectărilor
de seminţe oleaginoase
Rezultatele unei campanii organizată în 28 judeţe

Urmărind planul de organizare al unui control în toate domeniile de activitate economică direcţia generală a controluiui economic din ministerul industriei şi comerţului, a intervenit cu succes încă în două sectoare de producţie: al uleiului vegetal şi al pielăriei.

Faţă de producţia abundentă de floarea soarelui, producţia de ulei vegetal cât şi mersul colectărilor de seminţe nu corespondeau planului. Deşi programul de fabricaţie arată un procent de 97—98 la sută, acest procent de producţie era numai aparent. In realitate erau serioase deficienţe, care au fost de îndată descoperite şi înlăturate.

Aşa bunăoară, la unele fabrici programul depăşea capacitatea lor de producţie. altele nu erau aprovizionate cu seminţe, din cauza neregularităţilor în colectări. In alte locuri erau oameni necinstiti, iar în sectorul preselor ţărăneşti, foarte mari evaziuni de ulei şi seminţe. (Dealtfel se ştie, că 30 la sută din evaziuni se produc de proprietarii preselor ţărăneşti).

Direcţia generală a controlului economic a organizat o campanie pentru verificarea şi îndreptarea acestori stări de fapt, la care au colaborat elemente bine pregătite atât dela centru, cât şi din localitatea în care s'a desfăşurat.

Au fost alese 23 de judeţe care deţin 80 la sută din totalul de producţie de floarea soarelui. Campania a fost foarte bine organizată şi n'a durat decât câteva zile, ea desfăşurându-se simultan în toate judeţele şi aproape simultan în toate centrele unui judeţ.

Intâi s'a făcut un control de documentare în ceiace priveşte colectarea seminţelor şi s'au rectificat erorile descoperite pe la primării sau centrele INCOP-ului, iar unde s'a găsit rea voinţă şi rea credinţă s'au aplicat sancţiuni pe loc. Apoi s'a trecut la controiul fabricelor şi preselor ţărăneşti.

Au fost cercetate 271 prese mecaniee şi prese ţărăneşti. Dintre acestea, 185 au fost găsite în regulă, iar celelalte au fost trimise în judecată, (unele sigilate) pentru abateri pedepsite de lege.

S'au confiscat: 61 tone seminţe de floarea soarelui. 40 tone turte şi 3 tone ulei. Bineînţeles, că înregistrările false, stocurile nejustificate, lipsurile nejustificate, reţinerile de ulei drept uium (în loc de turte) sunt infracţiunile cele mai frequente, la toate presele găsite în neregulă. Toate au fost sigilate, iar proprietarii arestaţi şi trimişi în judecată.

Rezultatele acestei campanii au fost concludente: mobilizându-se toate organele locale, ritmul colectarilor a fost accelerat în aşa măsură că fabricile mari dispun astăzi de stocuri suficiente că producţia să nu sufere în tot cursul anului. Pe de altă parte centrele de colectare sunt în permanentă activitate pe teren.

Planul de producţie în fabricarea uleiului vegetal a început de pe acum să fie depăşit.

Pregătirea muncilor agricole
de primăvară la fermele Facultăţii de Agronomie din Iaşi
Hotărîrile luate în conferinţa administratorilor de ferme

Zilele trecute la Facutatea de Agronomie dela Politchnica „Gh. Asachi" din Iaşi, s'a ţinut conferinţa administrativă cu administratorii fermelor, sub preşedinţia d-lui Decan Prof. C. Sandu Ville.

La această conferinţă au participat: Comitetul Permanent al Fermelor, format din tov. prof. Romanovici Alexandru, prof. Zamfirescu Nicolaie, Conf. Paul Babaleanu, Ing. Homutescu Vladimir, director tehnic, precum şi administratorii de fermă ingineri: Croitoru Mihai „dela ferma Zorleni jud. Tutova, Siminel Paul dela ferma Dobrovăţ jud. Vaslui, Alionte Teodor dela ferma Trestiana jud. Dorohoi, Guştiuc Leonid dela Balta Vlădeni Ezer jud. Ialomiia, Cernăianu Vasile dela Balta Vlădeni Saltava, jud. Ialomiţa, Calcatin Nicanor dela Viile Paraclist Cotnari, jud. Iaşi, Roşca Dumitru dela ferma Ezăreni jud. Iaşi şi Talpă Mina dela ferma Adamachi jud. Iaşi.

Scopul conferinţei a fost organizarea campaniei însămânţărilor de primăvară la fermele Facultăţii de Agronomie, discutându-se cu acest prilej şi luându-se măsuri privitoare la planificarea producţiei agricole şi zootehnice, Intensificarea culturii plantelor industriale, specializarea producţiei agricole şi zootehnice la fiecare fermă, ridicarea producţiei prin organizarea muncii, introducerea normelor de lucru.

Organizarea sindicală a muncitorilor agricoli dela fermele Facultăţii.

Organizarea practicei studenţilor absolvenţi a cursurilor teoretice, precum şi controlul practicei studenţilor stagiari.

La sfârşit s'au elaborat normele pentru o folosire cât de poate mai raţională a împrumutului acordat de Creditul Naţional Agricol pentru refacerea gospodăriei fermelor.

Conferinţa s'a încheiat prin cuvântarea d-lui Decan C. Sanda Ville care a cerut tuturor celor prezenţi să depună eforturi stăruitoare pentru buna organizare a fermelor, ridicarea producţiei şi îmbunătăţirea vieţii muncitorilor agricoli.

SE CAUTA
zilnic funcţionari şi funcţionare. Deci atât Dvs. cât şi copii Dvs., pot învăţa în foarte scurt timp şi convenabil fie DACTILOGRAFIA (maşina de scris), fie STENOGRAFIA, CONTABILITATEA CORESPONDENŢA, LUCRARI DE BIROU sau LIMBI STRAINE, ca Engleza. Rusa, Franceza, Germana.
Se eliberează DIPLOMĂ.
Se scrie, se copiază şi se TRADUCE orice acte, coresdondenţă, literatură, etc. în şi din toate limbile.
Se multiplică CURSURI pentru d-nii STUDENŢI în ori câte exemplare la o maşină specială de multiplicat.
Inscrierea la orice oră din zi la. ŞCOALA DE STENODACTILOGRAFIE din strada MUZELOR Nr. 9 (vis-a-vis de Liceul Oltea Doamna).

Plata impozitului
pe chirii

Ministerul finanţelor reaminteşte că până azi 26 Ianuarie 1948, trebue plătit impozitul special şi impozitul elementar — cota de 27 la sută — pe clădiri, pentru chiria cuvenită pe trimestrul 26 Ianuarie—23 Aprilie 1948, în cazul plăţii trimestriale a chiriei, sau pentru chiria cuvenită pentru timpul 26 Ianuarie — 26 Februarie 1948, în cazul plăţii lunare a chiriei.

Pe ziua de 27 Ianuarie 1948, plata acestor impozite nu se va mai putea face decât cu sancţiunile legale.

31 Ianuarie 1948
BALUL MAGISTRAŢILOR
la PALATUL JUSTIŢIEI

Numeroş! restauratori din localitat
descoperiţi în neregulă de către organele Controlului economic

In cursul dimineţii de Miercuri 21 Ianuarie crt. mai multe echipe ale Serviciului de Control Economic, au pornit pe teren la verificarea operaţiunilor comerciale efectuate de către restaurantele şi bodegile din localitate.

S'au încheiat acte de contravenţie la legile economice împotriva următorilor restauratori:

Toma Ionescu proprietarul restaurantului „Mircea" din Iaşi Piaţa Unirii pentru faptul de supraţ.

Din piesele aflate la dosar reiese că patronul localului cumpăra litrul de vin la preţul de 60 lei având dreptul legal să-l revândă cu 90 lei litru.

Ori Ioncscu Toma vindea litrul de vin cu 120 lei. In afară de aceasta inculpatul nu poseda registru de materii prime făcându-se astfel vinovat şi de evazionism fiscal.

Marin Adam proprietar localului din str. Anast. Pa recidivist în ale speculii sabotajului se face vinovat c evazionism fiscal, prin fapt că n'a mai înregistrat în r gistrul de materii prime op raţiuni efectuate de la dat de 31 Oct. 1947.

Const. Bosânceanu din st I. C. Brăteanu 161 se fac vinovat de delictul de supra preţ şi neetichetarea mărfur lor expuse spre vânzare în local. Deasemenea a pus în consumaţie articole preparate di făină de patiserie contravenind astfel dispoziţiunilor economice de rigoare.

Pe viitor aceste controale vor fi intensilicate până l eludarea clandestinismului ce se practică în unele localu de consum din localitate.

Invăţător din Vaslui
deferit justiţiei pentru sabotaj

Serviciul judeţean de Control Economic din Vaslui a trimis în judecata Instanţei Speciale de Speculă şi Sabotaj de pe lângă Tribunalul Vaslui, pe învăţătorul Dumitru Apetrei, din satul Gura Văii, com. Crăciuneşti-Vaslui, delegat cu colectarea cerealelor din regiune, întrucât, la controlul efectuat de către controlorul economic Gh. C. Acatrinei, s'a găsit lipsă, fără justificare, cantitatea de 1502 kg. grâu.

Deasemenea au mai fost deferiţi justiţiei următorii:

Ion Moraru şi Vasile Cojocea, din com. Crăciuneşti, pentru falsificarea adeverinţei de predare a cotelor legale de sămânţă de floarea soareiui.

Leon Schur, fabricant, pentru suspendare de activitate fără autorizaţie prealabilă şi neplata salariilor muncitorilor pe Decembrie 1947.

Av. Ioan Cehan. fostul director al federalei „Spiru Haret" din Vaslui, şi av. Petre Niculescu, pentru crimă de sabotaj, întru cât primul, neavând dreptul să elibereze mărfuri particularilor, a camuflat ieşirea unei importante cantităţi de tablă, dată av. P. Niculescu prin facturare pe numeie cooperativei „Munca" din Codăeşti.

Preparative
în vederea campaniei agricole

La Camera de Agricultură a avut loc o şedinţă, cu care prilej s'a pus în vedere tuturor proprietarilor de tractoare să-şi repare maşinile şi să le pună în stare de funcţiune în vederea campaniei agricole de primăvară.

Citiţi „OPINIA"

MARELE TURNEU AL TEATRULUI ALHAMBRA DIN BUCUREŞTI
LUNI 26 IANUARIE ora 4 p. m. şi 8 seara foarte precis
La TEATRUL SIDOLI
PUIU MAXIMILIAN prezintă comedia muzicală
CUCURIGU, BOIERI MARI!...
de Puiu Maximilian, N. Kaner şi Ion Ira
cu: Mia Steriade, Veve Cigalia, Radu Zaharescu Colea Răutu, S. Ciodaru, etc.
Reţineţi biletele la agenţia teatrală SATURN Piaţa Cuza Vodă 3

ULTIMA ORA

Un nou pilon al păcii în răsăritul Europei

Semnarea tratatului româno-ungar

BUDAPESTA 26. — Alaltăeri a avut loc la Budapesta solemnitatea semnării pactului de amiciție și asistență mutuală dintre România și Ungaria. Tratatul a fost semnat în numele României de d. dr. P. Groza și în numele Ungariei de către d. L. Dinyes.

După semnare, d. Dinyes a declarat că tratativele ce au premers pactului, au durat 3 zile în care timp s'au discutat într'o atmosferă amiabilă și s'a căzut de acord asupra tuturor problemelor internaționale. Acest pact, a adăugat premierul maghiar, este un nou pilon al păcii în răsăritul Europei.

D. dr. P. Groza a declarat că tratatul între România și Ungaria nu este îndreptat în contra niciunei țări, ci este un act de prietenie între două țări vecine, prietenie care asigură pacea în acest sector al Europei altădată altădată atât de învrăjbit.

Alți indivizi surprinși pe când voiau să fugă cu un avion

BUCUREȘTI 23. — Peste câteva zile va veni spre judecare în fața Tribunalului Militar un caz similar celui petrecut acum câteva luni, când mai mulți ofițeri, împușcând pe mecanicul unui avion care făcea ruta București-Craiova, au silit restul echipajului să îndrepte aeronava spre Turcia.

De data aceasta este vorba de tentativa de trecere frauduloasă a frontierei a unui grup de 14 persoane în frunte cu un anume Bogdan Constantin, de profesiune contabil care în complicitatea unor aunme Anghel Petre, Papazoglu, Protopopescu și alții intenționau, ca sub amenințarea revolverelor să forțeze echipajul unui avion care făcea cursa București — Satu Mare, să sboare spre Izmir, în Turcia.

Tentativa a fost dejucată la timp.

Asupra fugarilor s'au găsit arme și munițiuni pe care aceștia urmau să le întrebuințeze în vederea punerii în aplicare a planului lor.

Grupul de fugari a fost trimis în judecată în fața instanței militare prin ordonanța definitivă pentru tentativă de trecere frauduloasă a frontierei, scor cu avionul fără aprobare și deținere legală de arme.

Reducere pe c. f. r. pentru studenți

Se aduce la cunoștința studenților că, în urma intervențiilor U.N.S.R.-ului, Direcția C.F.R. a aprobat în mod special pentru studenți o reducere de 50 la sută pentru călătoriile pe C. F. R. între zilele de 23—30 ianuarie.

Inapoerea delegației române

BUCUREȘTI 26. — Eri dimineață la orele 6 și 20 de minute, delegația guvernamentală română, care a semnat tratatul de amiciție cu Ungaria, a intrat în țară prin punctul Curtici. Deși la o oră matinală, mii de țărani de prin partea locuinii au ieșit în întâmpinarea delegației. Același lucru s'a repetat și la Arad unde populația orașului așteapta trecerea miniștrilor.

Trenul aducând delegația guvernamentală română a sosit azi noapte în Capitală, unde zeci de mii de cetățeni umpleau peronul gării. In întâmpinarea delegației au venit la gară membrii guvernului, d. ambasador al USSS Kaftaradze, ambasadorii Jugoslaviei, Bulgariei, Poloniei și primul consilier al ambasadei Ungare.

Populația a manifestat îndelung pentru prietenia româno-maghiare.

Colaborare strânsă între comuniștii și socialiștii italieni

ROMA 26. — La încheierea Congresului partidului socialist italian, s'a pus la vot chestiunea frontului unic cu partidul comunist. 99 la sută din delegați reprezentând voința a 783.000 membrii din totalul de 786.000 cât are partidul socialist italian au votat pentru o colaborare strânsă cu comuniștii.

S'a pus apoi la vot chestiunea listelor comune în alegeri cu partidul comunist. Și această moțiune a fost aprobată cu o majoritate de zdrobitoare, întrunind mai mult de două treimi din totalul voturilor.

După votare, un fruntaș socialist a declarat că e fericit că partidul său a hotărît o colaborare strânsă cu partidul comunist, deoarece în trecut dezbinarea clasei muncitoare a descsis calea fascismului.

*

ROMA 26 — După știri încă neconfirmate, se vorbește de o fuziune, în viitorul apropiat, a partidelor comunist și socialist.

Adunarea generală a voluntarilor din războiul antifascist

— Cuvântările rostite —

Eri la orele 10 dim. a avut loc în sala Teatrului Național o mare adunare a voluntarilor din războiul antifascist.

Andunarea a fost onorată de prezența d-lor generali Vasiliu și Lucasievici, a d-lui subprefect I. Prică și a d-lui V. Condrea, directorul oficiului Economic județean.

Prezidimul a fost alcătuit din d-nii Ilie Bădică, inspector polițienesc, maior Napoleon Iliescu, comandantul E. C. P.-ului Regiunei IV-a militară, maior Marcu, sub. Lefter și plut. Siliac.

Luând cuvântul d. Ilie Bădică a făcut un scurt istoric al diviziilor de voluntari din războiul antifascist, care au fost embrionul armatei democrate populare de astăzi și a arătat rostul adunării. D-sa a subliniat dușmănia fostului monarh față de voluntari.

Dl. maior Napoleon Iliescu. după ce a făcut un amplu și documentat expozeu al situației politice, a trasat noile sarcini ale voluntarilor. Ei trebue să fie primii în reconstrucția țării, primii care să sprijine mișcarea cooperatistă și să combată propaganda rămășițelor fasciste, primii care să sprijine opera de guvernământ în folosul masselor, D. Lefter secretarul plășii Șipote a arătat necesitatea continuării educației în spirit demrcrat a voluntarilor antifasciști.

Ultimul a vorbit plutonierul Liliac, secretarul filialei Iași, care a arătat ce categorii de cetățenii pot intra în asociație.

Adunarea a luat sfârșit printr'o entuziastă manifestație a voluntarilor pentru Republica Populară Română.

Citiți OPINIA

Comerciant ieșan arestat pentru sabotaj

Serviciul de Control Economic din localitate, fiind informat că la magazinul „Volta" proprietatea d-lui Iosublie de pe str. Lăpușneanu se petrec unele nereguli, a efectuat un sever control.

Cu acest prilej s'a constatat, că se vând mărfuri fără a se emite facturi și ce este mai grav, sub numitul vindea toate mărfurile cu supraprețuri.

De subliniat că speculantul a refuzat să dea lămuriri și de a se supune controlului.

Pentru studenții în teologie

Facultatea de Teologie din Suceava, invită pe studenții anului I-IV să depună la Decanat, până la data de 1 Februarie 1948, fișere economice, însoțite de certificatul de avere și venituri.

Cei care nu le vor depune până la această dată, vor fi impuși în ultima categorie de taxă. Taxele trebuesc achitate integral până la data de 15 Februarie 1948.

Funcționari comprimați la Asigurările sociale din Iași

Au fost comprimați următorii funcționari dela Asigurările sociale din Iași și dela Spitalul „Dr. Parhon":

Nemțeanu Elena, Cocută Nicolae, Bărbulescu Toma, Iamandi Elena, Trifan Ana, Grigoriu Eugenia, Pandele Ecaterina, Andreescu Ștefania, Gavrilescu Paraschiva, Berlinschi Popovici Ortansa, Gheorghiu Matilda, Damacovici Elena, Chiriac Margareta, Mușat Ion, Rotaru Melania, Argatu Lazăr, Panait Maria, Condurache Maria, Conțu Elisabeta, Cojocaru Ecaterina, Birică Ortansa, Loghin Natalia, Dumitriu Natalia, Negulescu Maria, Postică Ștelania; și Florescu Gheorghe dela oficiul Tg. Frumos.

Marmeladă și galoși

La Cooperativa „6 Martie" au sosit spre disfribuire 10.000 Kg. marmeladă.

Marmelada conține 55 la sută zahăr.

Intreaga cantitate va fi pusă în vânzare la prețul de 115 lei Kg. pentru asociați.

Asociații pot cumpăra până la 8 Kg. marmeladă.

*

Azi dimineață s'au pus în vânzare la secția de încălțăminte a Cooperativei „6 Martie", galoși-cizmulițe de damă.

Deasemenea continuă vânzarea de șoșoni bărbătești.

Citiți „OPINIA"

Noul ambasador al Sovietelor în Statele-Unite

WASCHINGTON 26. — Eri a sosit la Waschington d. Panuișchin noul ambasador al U. R. S. S. în Statele Unite,

D-sa a declarat reprezentanților presei că ar fi de dorit intensificarea relațiilor comerciale între Uniunea Sovietică și Statele Unite.

Distribuirea uleiului

Oficiul Economic Județean comunică:

Ultimul termen de distribuție a rațiilor de uleiu pe luna Ianuarie crt. este Sâmbătă 31 crt.

După această dată nu se va mai elibera nici o rație pe Ianuarie.

Imediat va începe distribuirea uleiului pe luna Februarie crt.

Distribuirea zahărului

Incepând de mâine Marți 27 Ianuarie crt., toate centrele de distribuire a zahărului să se prezinte la Oficiul Economic Județean pentru a depune justificarea cantităților de zahăr distribuite pe luna Decembrie.

Complectarea listelor electorale

Un comunicat al Primăriei Iași

In conformitate cu art. 71 din legea modificatoare a legii electorale publicată în M. O. din 22 I 948, se aduce la cunoștință cetățenilor care au domiciliu în acest oraș, că revizuirea listelor electorale a început la Primăria Municipiului Iași și va continua până la 27 Ianuarie inclusiv.

Listele cu numele persoanelor adăogite sau înlăturate vor sta afișate la această Primărie în zilele de 28 și 29 Ianuarie 1948. După expirarea acestui termen și până în seara zilei de 1 Febr. 1948 urmează termenul de contestație în care timp orice alegător poate face cerere de înscriere în registrul de alegător sau contestație împotriva înscrierilor făcute ori omisiunile sau erorilor.

Cererile de înscriere prezentate în acest termen se vor depune la Primăria Municipiului Iași, iar contestațiile la judecătoriile respective.

De asemenea se pune în vedere tuturor cetățenilor de ambele sexe domiciliați în raza Municipiului Iași precum și militarilor, că urmează a cere înscrierea în listele electorale ale Primăriei ași până la 27 Ianuarie 1948 inclusiv.

Informațiuni

— Eri s'a ținut în localitate conferința județeană a delegaților de P.U. M. în vederea înfăptuirii Partidului Unic Muncitoresc.

In numărul nostru de mâine vom reveni cu un amplu reportaj.

— Astăzi a sosit în localitate d. Gh. Părâu inspector general din Ministerul Informațiilor, în vederea reorganizării regionalei Ministerului Informațiilor.

D-sa va lua contact cu șefii autorităților.

Modificarea procedurii civile

BUCUREȘTI 26. — Zilele acestea Camera va lua în discuție proectul de lege pentru modificarea Codului de procedură civilă.

BUCUREȘTI 26. — La 20 Februarie va avea loc Congresul pe țară al Partidului Național Popular, cu care ocazie se va alege și președintele acestui partid.

ORA 12

Miniștrii greci la discreția americanilor

ATENA 26.— Un curios incident diplomatic care trădează perfect felul relațiilor dintre Statele Unite și guvernul grec, s'a petrecut eri la Atena când în urma unor divergențe dintre ministrul grec al Aprovizionării și șeful misiunii americane din Grecia, acesta din urmă a declarat: „Dacă nu înțelegi să te conformezi dispozițiilor mele ești liber să-ți dai demisia din guvern".

Grecia va fi eliberată

BELGRAD 26—Postul de radio „Grecia Liberă" a transmis eri un discurs al generalului Markos. Acesta a declarat: „Știm că monarhiștii primesc masive ajutoare americane; totuși noi suntem siguri că vom elibera toată Grecia și vom instaura o democrație populară".

* * *

ATENA 26. — Forțele de partizani au ocupat eri localitatea Rahora.

*

LONDRA 26. — Soldații britanici reîntorși din Grecia își arată revolta față de atrocitățile comise de armata monarho-fascistă.

Ziarele londoneze publică o scrisoare în acest senz semnată de 25 soldați britanici care cer guvernului să înceteze a mai acorda sprijin guvernului monarho-fascist grec.

Imperialiștii doresc războiu

BELGRAD 26. — Intr'un discurs ținut eri, mareșalul Tito a declarat că imperialiștii doresc războiul și în acest scop încurajează fasciștii din toate țările care sunt elementele principale pentru dezlănțuirea unui nou război.

Devalorizarea francului francez

PARIS 26.— Incepând de astăzi, francul francez a fost devaluat cu 80 a sută. Un dolar cotează 214 franci și o liră sterlină 280 franci.

Francul va avea două cursuri: unul oficial fix și unul liber negociabil.

Comprimări în cadrele armatei

BUCUREȘTI 26 — Comisia de redresare economică a dat aprobare Ministerului Apărării Naționale să facă comprimări de personal.

Lupiștii se integrează în frontul plugăresc

BUCUREȘTI 26. — Partidul țărănesc-democrat (Dr. Lupu) a făcut demersuri pe lângă d. prim-ministru dr. P. Groza, președintele Frontului Plugarilor, ca și acest partid să fie primit în partidul țărănesc unificat.

Restricții la trecerea granitei

BUCUREȘTI 26—Printr'o decizie, s'a hotărât că nu mai pot trece peste graniță obiectele casnice și instrumentele muzicale.

Fac excepție la obiectele casnice, cei ce părăsesc țara cu pașaport; iar la instrumentele muzicale artiști care pleacă în străinătate pentru a concerta.

ANU 40 Nr. 412

ABONAMENTE

Lei 450 . . . . . 3 luni

Lei 5.000 Intreprinderi, autorităţi pe un an

Atelierele tipografice
IAŞI, Str. ŞTEFAN CEL MARE 50-52

BIBLIOTECA UNIVERSITĂŢII IAŞI

4 Pagini 5 Lei

OPINIA

ZIAR POPULAR COTIDIAN

Mercuri 28 Ianuarie 1948

Redacţia şi Administraţia
IAŞI, STR. LAPUŞNEANU Nr. 37

TELEFOANE:
Redacţia. . . . Nr. 1206
Administraţia . . . 2042
Serv. de noapte. . . 2088

Director C. R. CHIULEA

PRIETENIA româno-maghiară

Tratatul de prietenie şi colaborare, încheiat între republicele română şi maghiară, era indicat de o netăgăduită unitate de aspiraţii şi interese. Aspiraţii spre pace şi progres; interese de consolidare a forţelor democratice, pentru o împotrivire mai sigură la uneltirile imperialismului exploatator şi agresiv.

Dar prietenia româno-maghiară este şi un puternic prilej de satisfacţie pentru spiritele civilizate.

Intr'adevăr se pune capăt unui trist trecut de ceartă şi duşmănie, iscate şi întreţinute artificial, în folosul clasei conducătoare şi în paguba poporului muncitor.

Boerii români şi grofii unguri întreţineau o atmosferă şovină şi inventau tot soiul de „conflicte naţionale", pentru ca la adăpostul acestei diversiuni să-şi aranjeze mai uşor interesele de clasă şi să exploateze braţele muncitoare.

Politica brătienistă de după 1918 a însemnat o impilare sistematică a popoarelor conlocuitoare. Antimaghiarismul mergea mână în mână cu antisemitismul. Organele administrative şi toate slugile oligarhiei conducătoare îşi însuşiseră un spirit trufaş şi abuziv, nedreptăţind şi umilind la fiece pas minorităţile naţionale din cuprinsul Statului.

Se crease o atmosferă de vrajbă cu totul potrivnică necesităţilor de organizare şi propăşire a Statului român.

Brătienismul autoritar şi insolent a fost secondat de şovinismul agenţilor d-lui Maniu, care a degenerat în sălbătăcii pure. Isprăvile sângeroase ale „gărzilor Maniu" din 1944, vor rămâne de pomină.

Asemenea sentimente, resentimente şi metode şoviniste-boereşti au fost înfrânate de regimul popular democratic. Un spirit nou, generos şi civilizat, a cuprins societatea românească. Poporăle român şi maghiar au înţeles că trăesc un destin comun şi că alcătuesc o unitate umană cimentată prin aceleaşi interese.

Democraţia populară a adus bună înţelegere şi conlucrare prietenoasă între naţiile conlocuitoare, deschizând largi posibilităţi pentru desvoltarea politică, economică şi culturală a patriei comune.

Această nouă spiritualitate civilizată stă la baza tratatului româno-maghiar care complectează blocul statelor democratice şi pacifiste din răsăritul Europei.

Sinodul Pan-Ortodox dela Moscova

I. P. S. S. Justinian a plecat Luni seara la Bucureşti în vederea pregătirii lucrărilor ce vor forma ordinea de z a Sinodului Pan-Ortodox care se va ţine în primăvară la Moscova.

Principiile acestui Sinod al ortodoxiei au fost stabilite cu prilejul vizitei la Moscova a I. P. S. S Patriarh Nicodem şi IPSS Mitropolit Justinian.

De atunci şi până astăzi, biserica ortodoxă a însărcinat pe anumite personalităţi să studieze problemele ce se vor discuta în capitala Uniunii Sovietice, în cadrul ortodoxiei.

IPSS Justinian împreună cu ceilalţi Mitropoliţi va coordona aceste lucrări.

Viaţa de robi şi de cruntă mizerie a muncitorilor dela Domeniile Coroanei din Dobrovăţ-Vaslui

— Un memoriu impresionant. —

5000 de ţărani terorizaţi de sbirii Coroanei. Exploatare sălbatecă şi bătaie până la sânge. Abuzuri şi neregului revoltătoare

In preajma primului război mondial pădurile Dobrovăţului au intrat în patrimoniul Coroanei. La conducerea generală a Domeniilor, a venit generalul Balif, un mare asupritor al ţărănimii muncitoare, iar la conducerea Domeniilor Dobrovăţ a fost pus, în 1921, ciocoiul, cum îi spun localnicii, inginerul silvic Alexandru Precup, ajutat de un alt sbir, brigaderul silvic Teodor Brânză, care încep o adevărată operă de jiobăgire, mai rea decât pe timpul fanarioţilor, a muncitorilor de pe raza comunei, anulând orice mici privilegii, pe care le avusese populaţia nevoiaşe până atunci, ca fumăritul şi altele, şi sărăcind-o rând pe rând la sapă de lemn.

De atunci, a început lungul şir de calvaruri, care au întunecat şi tulburat viaţa dobroveţenilor, decenii la rând.

Povestea acestor chinuri

cuprinsă în cele patru pagini mari şi scrise mărunt ale memoriului înaintat de sătenii din comună Comisiei de Inventariere constitue documente, ale suferinţelor sociale şi morale, îndurate de muncitorimea de pe domeniile Coroanei.

Dar, continua memoriul, administratorii au considerat acest domeniu ca pe un bun propriu. Au interzis de a se vinde lemne sătenilor, ci numai angrosiştilor speculanţi din şi din alte părţi, silind pe săteni să facă transportul cu preţuri de nimic. In cazul când locuitorii protestau li se puneau astfel de piedici, încât admiteau să-i ceară iertare în schimbul anumitor munci de clacă sau în folosul administratorilor fără a putea cârti.

Prin diferite mijloace, inginerul Precup a interzis sătenilor de a-şi lua lemne de foc din pădure — un vechiu privilegiu al statului —, lăsând sute de vagoane de lemne să putrezească anual, sub motiv că, „decât să le vândă lor, mai bine să îngraşe pământul în pădure".

De asemenea, pretindea astfel de preţuri la lemnul pentru construcţia gospodăriilor, încât sătenii de prin partea locului, ajung să cumpere mai ieftin acest lemn, pe piaţă la Iaşi

Inrobirea

In felul acesta, populaţia localnică a căzut în mizerie, satul a ajuns în ruină, iară oamenii iobagi la domeniu, muncind la plantaţiuni, la strâns fân şi lucernă, la diferite corvezi.

Când, la protestele lor, s'au asociat unele elemente cinstite din administraţia domeniului. soţia inginerului Precup, „coana Tinca", — o aprigă legionară, care, îmbrăcată într'un costum bărbătesc de călărie, apărea călare în mijlocul muncitorilor, biciuindu-i la cea mai mică greşală, ce i se năzărea, — procedează în aşa fel, încât îndepărtează din serviciu personal cu vechime de 10 la 20 ani, care nu se acomodase cu planul lor de înrobire, pentru ca rudele lor şi Coroana să ducă o viaţă plină de belşug şi desfrâu pe spinarea celor obidiţi.

Şi astfel începe întregul şir de exploatări şi furturi din dreptul muncitorilor de pe moşie. fapte constatate şi de Comisia de Verificare.

Reţineri abuzive şi ilegale din salariile muncitorilor. Concedieri abuzive, fără a se plăti munca prestată.

Muncitorii ţinuţi în mizerie

SERGIU FLORIAN

(Continuare în pag. 2-a)

Ştiinţa în U. R. S. S.

Intr'un laborator al Fac. de Medicină din Leningrad

Au apărut ghioceii!

Un reportaj care totuşi e de sezon

Aşa obişnuesc eu, Duminică îmi place să zăbovesc ceva mai mult în pat. Căci deaceea e Duminică. Ca să mă odihnesc.

Iar înainte de a pleca în oraş să-mi ridic raţia de pâine, să-mi cumpăr ziarul şi ţigări, îmi lustruesc mai cu grijă pantofii, îmi perii mai atent hainele şi-mi fac cu mişcări mai domole nodul la cravată.

Apoi la 11 ies să mă întâlnesc cu amicii, să mă plimb o oră pe trotuoarele Lăpuşneanului.

Ghiocei, Ghiocei

Duminica asta mă aştepta însă o mare supriză. La un moment dat, am auzit în spatele meu o voce de copil care striga veselă: Ghiocei, Ghiocei...

M'am oprit mirat şi-am întors capul în partea dinspre care venea strigătul. Prietenii, ca la o comandă, au executat acelaşi gest. Şi-am ramas înmărmuriţi, privind coşul cu floricele albe ca rochia unei mirese, cu lujere verzi şi fragede ca ziua de întâiu a unei vieţuitoare.

Ceva despre speranţă

In jurul coşului se strânsese un grup întreg şi se făcea coadă ca la pâine. Privirile erau extaziate. Suntem la sfârşitul lui Ianuarie şi au apărut deja ghioceii. Ghioceii bucură întotdeauna. Ei glăsuesc de sfârşitul iernii, de tinereţe şi aduc speranţe, speranţe vagi dar multe. Şi secretul vieţii pare să fie acesta: să ai speranţe şi sufletul proaspăt.

Unul care nu poate intra în posesia acestei minuni

Am urmărit atent un student, care, după toate probabilităţile, n'avea în buzunar cei 10 lei care-l puteau face posesorul a două fire de ghiocei legate grijuliu cu aţă. Se învârtea în jurul coşului ca înaintea unui paradis a cărei intrare i-ar fi prohibită

ION LUCREŢIU

(Continuare în pag. 2-a)

Reconstrucţia Galaţilor

Intr'o nouă serie de măsuri folositoare, luate de Comisia ministerială pentru redresarea economică, se enumeră şi: îndiguirea zonei inundabile a Prutului inferior şi reconstrucţia municipiului Galaţi.

E o hotărâre cât se poate de bine venită şi care dovedeşte grija regimului democratic popular pentru toate regiunile ţării.

Galaţii au suferit nespus de mult de pe urma spiritului distrugător al armatelor hitleriste. Cu o furie bestială şi fără nici o necesitate pozitivă, de ordin militar, nemţii în retragere au nimicit regiunea portuară şi centrul oraşului.

Falnicul port moldovenesc dela Dunăre a devenit o ruină jalnică, în dauna intereselor economiei naţionale.

Acum când producţia ţării e în creştere, când avem disponibilităţi de cereale, lemn, petrol etc, pentru export; când importurile din URSS sporesc din zi în zi, necesitatea organizării unui punct de tranzit bine situat, cum sunt Galaţii, este evidentă.

Dar odată cu satisfacerea intereselor comerciale ale Statului, refacerea Galaţilor înseamnă şi un act de dreptate, în cel mai bun spirit de solidaritate naţională, pentru portul dunarean şi pentru importantul său trecut economic.

Noi, ca moldoveni, ne bucurăm în chip deosebit de această hotărâre a Comisiei ministeriale. Şi cu acest prilej ne luăm îngăduinţa să reamintim că şi laşul e o victimă a războiului; că merită şi acest oraş să fie repus în vechea situaţie care i-a îngăduit să aducă o contribuţie atât de strălucită la cultura ţării.

Nădăjduim că, odată cu refacerea atât de necesară a Galaţilor, se vor găsi posibilităţi şi pentru reconstrucţia Iaşului.

Incălţăminte pentru toată lumea

Efectele aplicării programelor de producţie în industria pielăriei şi încălţămintei. Fabrici, cooperative şi şcoli. Cadre noi, maşini şi unelte de cismărie.

Ziarul economic „Agerpres" publică interesante informaţiuni în legătură cu efortul ce se depune în toate sectoarele de activitate economică ale Republicii Populare Române pentru mărirea producţiei.

Foarte interesante ni se par de exemplu acelea care privesc industria pielăriei şi încălţămintei. In această ramură de producţie datorită războiului, a distrugerilor şi în general a micşorării numărului de vite de tăiere s'a simţit enorm criza de producţie atât din punct de vedere cantitativ cât şi calitativ. Noul impuls dat de către programele generale de producţie iniţiate de d. ministru Gheorghiu-Dej, are repercursiuni din cele mai favorabile şi în industria încălţămintei.

Astfel unul din cele mai interesante aspecte ni-l dă comasarea micilor ateliere în mari cooperative de pielărie şi încălţăminte. Există astăzi în ţară 30 de cooperative de acest fel. La unele din ele ca cele din Bihor şi Oradea-Mare au câte 160 de lucrători asociaţi. Aceste cooperative prin reducerea cheltuielilor de regie şi prin introducerea progreselor technice realizate în producţia încălţămintei nu numai că ieftenesc încălţămintea, dar pun la adăpost în COMP.

(Continuare în pag. 2-a)

Consideraţii în privinţa unirii principatelor

Cu prilejul zilei de 24 Ianuarie, ziarele au scos în evidenţă caracterul social care a însoţit caracterul politic al actului unirii principatelor.

Prin unire, poporul moldovalah şi în special ţărănimea înţelegea un cadru nou de organizare a Statului, desfiinţarea privilegiilor de clasă, dreptate pentru lumea muncitoare şi desrobirea plugărimii.

Insă burghezo-moşierimea înţelesese altceva. Ea socotea unirea ca un prilej de întărire a Statului, pentru a-i garanta mai bine privilegiile şi condiţiile de exploatare a norodului.

Şi fiindcă Voevodul Cuza a aplecat urechea la suferinţele şi dorinţa poporului, înfruntând clasa bancaro-moşierească, a fost isgonit depe tron şi inlocuit cu o dinastie nemţească pusă cu totul la dispoziţia oligarhiei stăpânitoare

Lovitura a fost a clicei lui Ion Brătianu care a torpilat scopul social al unirii şi care — după paravanul Hohenzolernilor — a pus totalmente stăpânire pe ţară.

După 1866, moşierimea latifundiară a devenit şi burghezie bancaro-industrială, amplificându-şi beneficiile din exploatarea tot mai lacomă a masselor populare.

Dar brătienismul, odată cu denaturarea caracterului social al unirii, i-a denaturat şi sensul politic în privinţa principatului Moldovei.

Unirea trebuia să emancipeze pătura muncitoare; să-i amelioreze condiţiile de viaţă. In acelaş timp însă trebuia să creeze împrejurări pentru o mai sigură propăşire a provinciilor româneşti.

Odată cu eludarea primei condiţii, brătienistii au eludat şi pe a doua. Moldova a fost tratată ca un fel de colonie a Valahiei, fiind lăsată în înapoere, iar posibilităţile şi bogăţiile ei servind pentru desvoltarea hinterlandului regal Sinaia-Bucureşti-Constanţa.

Abea de astăzi înainte, sub regimul republicei democrate populare, unirea îşi va putea împlini rosturile ei adevărate, căpătând cursul social indicat de popor acum un veac. Şi în acelaş timp va putea să însemne o egalitate de drepturi pentru provinciile române, înlăturându-se uzurparea brutală a drepturilor moldoveneşti.

G.

Secţia universitară Arlus

Din aspectele maşinismului în URSS.

Desvoltarea industrială a Uniunii Sovietice s'a început într'o perioadă relativ târzie, condiţiile de muncă existente în Rusia erau cu totul primitive, pe când în ţările capitaliste procesul de industrializare era destul de înaintat. Conducătorii sovietici şi-au putut da seama dela început, cunoscând situaţia din aceste ţări, de gravitatea problemei maşinismului şi de consecinţele ce le poate avea o mecanizare necontrolată.

Folosirea maşinilor în fabrică e o necesitate absolută şi azi e cu totul perimat idealismul unor gânditori occidentali, care cereau isgonirea lor pentru a se evita neajunsurile pe care le reprezintă pentru muncitor: creşterea şomajului, specializare excesivă, condiţii nehigienice de lucru, monotonie ce poate da naştere la manifestări grave de oboseală a organismului. Dar foloasele practice ale maşinismului sunt atât de mari încât, înlăturarea lui fiind exclusă, problema ce se pune imediat este combaterea efectelor lui rele. Eforturile în această direcţie au fost însă lăsate pe al doilea plan în ţările capitaliste, unde curentului îndreptat împotriva maşinismului i s'a opus un curent de mecanizare excesivă. Avându-se în vedere, un scop pur comercial, numai mărirea producţiei—în care sistemul Taylor a dat rezultate remarcabile—s'a neglijat adaptarea muncitorilor la noile condiţii de muncă.

După îndrumările lui Lenin însuşi, organizatorii muncii mecanizate în URSS au ales din metodele occidentale numai aspectele de real progres tehnic, înlocuind mijloacele de exploatare capitalistă prin norme ce tind la asigurarea bunei stări a massei muncitoare. S'a pornit dela început la muncă planificată, cu baze solide şi, cu timpul, s'au avut în vedere faptele observate pe teren, astfel că organizarea şi raţionalizarea socialistă a muncii progresează mereu, sub observarea tehnicienilor, a medicilor şi psihotehnicienilor. Aceştia din urmă au jucat un rol deosebit de important în soluţionarea problemelor ridicate de munca la maşini.

Conducerea o are Institutul central al Muncii, T.S.I.T. care tinde la aplicarea muncii planificate, bine înţeles fără excesele industriilor capitaliste şi la o mecanizare cât mai intensă.

Incă din şcoală, unde lucrul în ateliere se bucură de un mare număr de ore, în programul tuturor grupelor, s'a discutat dacă ar fi recomandabilă o specializare începuta cât mai devreme, copilul fiind pregătit pentru o anumită meserie, sau chiar strict pentru o ramură a unei meserii. S'a preferat însă pregătirea tehnică generală,

GABBY BALIFF
Student-inginer

(Continuare în pag. 2-a)

Naţionalitatea

Instrucţiunile date recent asupra modului în care trebuesc completate formularele de recensământ se referă între altele şi la chestiunea naţionalităţii. Cu acest prilej se pune în practică principiul: **Naţionalitatea este o problemă de conştiinţă** *a fiecărui cetăţean. In consecinţă, liber este oricine să se considere de acea naţionalitate faţă de care simte anume afinităţi.*

Iată un lucru ce ne apare acum limpede şi firesc, dar care a format obiectul unui confuzionism anume întreţinut şi al răsăimacirilor cu fals prestigiu ştiinţific. Cert este că naţiunea—ca realitate socială—există. Care este însă definiţia ei? De aici a început şirul confuziilor. Unii sociologi au crezut că factorul determinant al naţiunii, elementul de unificare şi coheziune ar fi limba vorbită, ca şi cum elveţianul care vorbeşte limba franbeză este de altă naţionalitate decât acela care vorbeşte germana, sau englezul (european) ar fi de aceeaşi naţiune cu americanul care vorbeşte aceeaşi limbă.

Alţii au crezut că naţiunea se defineşte prin religia căreia îi aparţii, alţii, că ea ar fi legată de culoarea pielii, forma craniului, sau, în sfârşit, de compoziţia sângelui — aberaţie susţinută şi răspândită de rasişti, dela Gobineau şi Chamberlain, până la Hitler şi Rosemberg, teoreticienii „rasei pure". (Ceva cam tot aşa de iluzorii ca şi piatra filosofală a alchimiştilor medievali!

Cine ar putea contesta de pildă că Mihai Eminescu a fost român. Şi totuşi, cine cercetează ascendenţa poetului ştie că el nu se trage direct nici din păstorii traci, nici din coloniştii romani. S'a spus astfel pe rând că poetul cel mai mare şi mai reprezentativ al Românilor ar fi fost: armean, turc, evreu, rus, etc. In tot cazul se poate afirma cu oare care precizie că o vână slavă avea Eminescu. Dacă cineva ar afirma în Franţa că Bergson nu era francez ar deveni ridicol. Cine spune că Dobrogeanu Gherea nu era român ci evreu (sau rus) dovedeşte că nu-i om de bună credinţă. Gherea a locuit cea mai mare parte a vieţii în România, a scris româneşte, literatura română îi datoreşte mult fiind chiar unul din îndrumătorii ei, ca şi Maiorescu, a studiat literatura populară, viaţa ţăranilor, a luptat pentru propăşirea poporului nostru, a dat dovadă în permanenţă de ataşament şi iubire faţă de poporul român. Şi el nu-i român? Dar Macedonski nu-i român? Dacă am judeca aşa, concluzia ar fi că noi nu avem o literatură, ci poate doar câţiva scriitori ca Elena Văcărescu, Petru Neagoe, contesa de Noilles ş. a. care nici nu au scris românește. Pentrucă orice scriitor şi orice om are o anumită ascendenţă şi aceasta, de regulă, nu este unică.

Fascismul, pentru a-şi justifica crimile şi a-şi acoperi scopurile, a adoptat şi întreţinut această pe cât de ridicolă pe atât de tragică diversiune. Naţionalitatea se confunda cu „originea etnică" şi se dovedea cu certificat, timbre şi peceţi, pentruca sinistra păcăleală să câştige prestigiu, devenind oficială.

N. BARBU

Selecţionarea elementelor artistice din mijlocul muncitorilor moldoveni

Eri au sosit în localitate d-nii: *Sandu Eliad* directorul Teatrului Confederaţiei Generale a Muncii din Bucureşti, *Mitiţă Dumetrescu* prim baletist la Opera de Stat şi *Dereţeanu* dirijor la teatrul C. G. M.

D-lor au venit în Iaşi pentru a selecţiona elementele artistice recrutate din mijlocul muncitorilor sindicalişti, elemente ce urmează a fi încadrate la Teatrul C. G. M., ac'ualmente cel mai mare teatru din ţară.

Se ştie că Duminica trecută în toate capitalele de judeţ din Moldova au avut loc examene locale pentru elementele talentate unde au fost promovaţi câte 5 candidaţi.

Candidaţii reuşiţi din cele 10 judeţe ale Moldovei s'au prezentat eri la Teatrul Naţional în faţa comisiei sosite din Bucureşti la probe de: artă dramatică, balet şi canto.

Rezultatul ezamenului va fi anunţat consiliilor sindicale judeţene pe data de 5 Feb.

Viaţa de robi şi de cruntă mizerie a muncitorilor dela Domeniile Coroanei din Dobrovăţ

— Urmare din pag. I-a —

găzduiţi pe afară şi prin grajduri. Interzicere de sindicalizare. Sabotarea cooperativelor săteşti. 66000 lei lipsă nejustificată din Cassa Domeniului.

Insuşiri necinstite de vite şi din produsele domeniului. Lipsa fără justificare a 1000 metri cubi lemne de foc. 58.649 m. c. tei depreciaţi, din neglijenţă, producând astfel pagube considerabile economiei naţionale. Afaceri veroase ca exploatări date în antreprize particulare fără vizarea contractelor, fraudulând fiscul de zeci de milioane.

Acestea sunt numai câteva din mârşăviile lor.

In timpul dictaturii antonesciene, locuitorii Anton Mihai, Petre Dorneanu, Ion Cristea şi alţii, din cauza foamei şi a foamei, nu au ieşit la pădure la fasonat lemne.

Pentru acest fapt, Precup i-a trimis la Cercul Teritorial Vaslui, unde un alt călău, maiorul Ştefan Moldoveanu, terorizatorul populaţiei vasluiene, a ordonat de i-a bătut atât de crunt, încât locuitoru'ui Ion Cristea i s'a tras moartea din această cauză, fapt pentru care locuitorii comunei cer să se întreprindă o anchetă.

Un mijloc odios de speculă

In timpul secetei din anii 1945-1947, magazia domeniului era plină cu porumb, sosit pentru ajutorarea populaţiei. Inginerul Precup şi soţia sa şi-au făcut din el un mijloc odios de speculă. Ultimii bani, vite, lână, covoare, odoare, lucruri mari şi mici, de care tot omul se desparte greu, au luat drumul casei acestor speculanţi hrăpăreţi pentru câţiva pumni de mălai, astfel că Precup ajuns „dintr'un biet ingineraş când a venit în sat, un mare bogătaş, cu două case la Iaşi, cu o bancă de credit la Codăeşti, cu sute de acţiuni investite în diverse intreprinderi, cu vite numeroase, depozite la bănci, etc.

Starea aceasta de fapt a răsbit pe oamenii din sat. Odată cu 23 August 1944, ei au crezut că regele şi oamenii săi s'au schimbat. S'au înşelat amarnic! Memoriul, pe care l-au trimis regelui, şi dus personal de către primarul Comunei Vasile Pavel, însoţit de ajutorul de primar N. Donose, prin care se cerea îndepărtarea lui Precup şi a şleahtei sale, s'a lovit de interesele Coroanei.

Drept urmare, în loc de a li se face dreptate, s'a pornit un nou val de oprimări a „răsvrătiţilor", care au îndrăsnit să ceară dreptate, şi care au fost astfel siliţi să părăsească satul, pentru a scăpa de persecuţiile celor ce comit nelegiuirile sub scutul regal.

Pe un drum nou

Când în sat a pătruns ştirea abdicării regelui şi a proclamării Republicei Populare Române aceasta când deputatul de Vaslui Bârlădeanu Neculai a vestit miilor de locuitori sosiţi din toate împrejurimile să-i soarbă cuvintele, bucuria lor a fost de nedescris. Lanţurile au fost sfărmate!

„Astzăi,—scriu memoranzii,—când soarele a început a-şi întinde razele şi asupra acestor sate înrobite de ciocoii atotputernici; când aceste fiare, care din vârful piramidei patronau aceste nelegiuiri, au fost îndepărtate, populaţia răsuflă uşurată. Pornim pe un drum nou!

Şi după ce cer aspra pedepsire a acestora, ei solicită Comisiunii de Inventariere, să ducă în Capitala Ţării,

„Strigătul nostru de durere, înăbuşit de atâţia ani de obidă, să se cunoască starea noastră de plâns din mijlocul acestui bogat colţ de ţară".

Şi în încheiere, „cu lacrimi de bucurie în ochi", ei urează din toată inima" Trăiască Republica Populară Română şi conducătorii ei, eliberatorii noştri de sub jugul monarhiei jefuitoare.

SERGIU FLORIN

Hramul bisericii Trei Erarhi

I. P. S. S. Mitropolit Justinian a dispus ca, Vineri 30 Ianuarie crt. să se prăznuiască hramul istoricei biserici Trei Erarhi din localitate.

Clerul catedralei mitropolitane va oficia Sf. Liturghie. Totodată se va face pomenirea Domnitorului Cuza ale cărui oseminte se află depuse într'o criptă din interiorul bisericii.

Predica zilei va fi rostită de P. C. Arhimandrit Teoctist Arăpaşu.

Accesul publicului e liber.

— SPORT —

Eri, în cadrul galei amicale dela Trianon

A. S. Marathon - Iaşi a dispus de Franco-Română-Brăila cu 9 7

— Rezultatele technice —

Duminică dimineaţa a avut loc în sala cinematografului Trianon, o reuşită gală de box între reprezentativele asociaţiei polisportive Franco-Română Brăila şi A. S. Marathon-Iaşi. Dăm mai jos rezultatele tehnice înregistrate, urmând ca în numărul viitor să revenim cu comentarii:

1. CATEGORIA MINIMA

Parabina (Brăila) învinge la puncte pe Morcov (Iaşi).

2. CATEGORIA MUSCA

Tătărescu Gh. (Iaşi) bate prin abandon în repr. I-a pe Huţuleac Şt. (Brăila).

3. CATEGORIA COCOŞ

Chiriţescu Ioan (Brăila) dispune la puncte de Nimiţeanu Corneliu (Iaşi).

4. CATEGORIA PANA

Preoteasa Jean (Brăila) face match nul cu Grecu Ilie (Iaşi).

5. CATEGORIA UŞOARA

Cismaş Gh. (Brăila) învinge la puncte pe Ţanu Marcel (Iaşi).

6. MATCH DEMONSTRAŢIE

Peicin Ioan (Brăila) campion inter-regional la categoria uşoară face o reuşită demonstraţie în compania lui Jelescu (Iaşi).

7. CATEGORIA SEMI-MIJLOCIE

Dragnea Ilie (Brăila) termină la egalitate cu Dincă Toader (Iaşi).

8. CATEGORIA MIJLOCIE

Mathias Iosef (Iaşi) dispune detaşat la puncte de Şerban Gh. (Brăila).

9. CATEGORIA GREA

Ghiniţă Nicu (Iaşi) învinge pe Dumitru Aurel la puncte în match semi-vedetă.

10. MATCHUL VEDETA

In ultimul match al reuniunii de Duminică, s'au întâlnit: amatorul Bobinaru Gh. Brăila (78 kg.) şi profesionistul Leonida Cotidis (65 kg.).

Disputat pe distanţa de 5 reprize a 2 minute, matchul s'a terminat printr'un verdict de egalitate, combatanţii împărţindu-şi frăţeşte punctele.

Rezultatul final al galei este deci 9-7 pentru A. S. Marathon-Iaşi.

A. S. Marathon va avea o echipă de basket-ball

A. S. Marathon îşi va alcătui în curând o puternică echipă de basket-ball, care va fi antrenată de 2 instructori speciali.

Se pare că antrenamentele vor începe în aer liber, chiar în cursul acestei săptămâni.

Conferinţa Naţională a Arbitrilor

— Iaşul trimite 3 delegaţi —

In zilele de 31 Ianuarie şi 1 Februarie a. c. are loc la Bucureşti conferinţa pe ţară a arbitrilor din ţară.

Ordinea de zi este următoarea:

1) Rolul şi caracterul arbitrilor de foot-ball.

2) Uniformizarea aplicării regulilor de joc.

3) Sarcinile Comisiunii de Arbitri.

4) Diverse.

Din partea Iaşului vor participa 2 arbitri din district şi un arbitru din ligă.

Delegaţii ieşeni părăsesc Iaşul Joi seara.

Revanşa Franco-Română Brăila - A. S. Marathon, la box

Suntem înştiinţaţi că A. S. Marathon a perfectat cu conducătorii clubului Franco-Român din Brăila, revanşa galei de box disputată Duminică în localitate. Revanşa urmează a avea loc la Brăila în prima jumătate a lunii Februarie.

Carnet artistic

„Sabotaj la B. W. 1" este viitoarea premieră a Teatrului Naţional de Duminică. Piesa puternic şi viu alcătuită aparţine d-lui Corneliu Axinte.

Intriga se petrece într'o fabrică, prilejul unui interesant decor semnat de dl. A. Wilke.

Dl I. R. Matache

semnează regia piesei plină de acţiune şi mişcare. In primele roluri apar d-nii: C. Protopopescu, St. Dăncinescu, N. Şubă, C. Sava, Anton Dumitrescu şi d-rele Eliza Nicolau şi Rella Ghiţescu.

Concurs pentru piese originale

Teatrul Armatei din Bucureşti a anunţat un apropiat concurs cu premii pentru cele mai bune piese româneşti, scrise de către autori debutanţi sau consacraţi până la începutul stagiunii viitoare.

„Insula păcii"

Originala comedie a dramaturgului sovietic Eugen Petrov şi-a căpătat o distribuţie adequată la Teatrul Naţional din Iaşi în direcţia de scenă a d-lui Marin Iorda.

In primele roluri apar d-nii I. Lascăr, Puiu Simionescu, Ion Schimbinski, Paul Varduca, etc. şi d-nele Eug. Protopopescu, Angela Bârsan, etc.

Decorurile vor fi semnate de d. Mircea Matcaboji.

Teatrul Habimah

din Palestina este în plină activitate teatrală. După ce a reprezentat câteva luni „Phedra" de Racine se joacă în continuare „Eroul şi soldatul" de E. B. Shaw şi „Locandiera" de Goldoni. La teatrul „Onel" din Tel Aviv se joacă „Antigona" de Jean Anouilh ei o piesă de Federico Garia Lorca.

Marcell Iancu

desenator şi pictor de talent, originar din România semnează decorurile piesei lui Garcia Lorca, „Nunta însângerată" care se joacă la teatrul „Onel" din Tel Aviv. Marcell Iancu a fost colaboratorul revistelor de avantgardă de la noi, şi mai ales al revistei „Unu" şi mai târziu al revistelor de stânga cum a fost „Cuvântul liber".

40 de filme

cuprinde programul actual al producţiei sovietice. Din acestea 12 vor fi în tehnicolor.

George Vraca

repetă actualmente la Teatrul Armatei din Bucureşti piesa lui Rostand „Cyrano de Bergerac" în a cărei rol titular va apare după turneul cu „Pygmalion".

Turnee

Notăm dintre turneele viitoare care vor vizita Iaşul: „Coloniale şi Delicatese" cu Marcel Anghelescu, „Ali-baba" cu Birlic, „Pygmalion" cu George Vraca şi Leny Caler, „Coadă la... Stroe" cu Stroe, „Băieţii veseli" cu Dan Demetrescu şi Trestian, etc. etc.

Au apărut ghioceii!

— Urmare din pag. I-a —

de un moşneag nevolnic.

Privea foricelele cu lăcomia cu care un speculant îşi contemplă monezile de aur.

Ardea de nerăbdare să-şi bucure bucuria sufletului lui cu această minune.

Şi apoi, chiar pentru el, se gândea că seara, printre tratate voluminoase culese cu literă mică şi moartă, printre oasele unui cadavru necunoscut, un pahar cu floricele albe însemna o insulă a vieţii.

Tânărul privea cu ochi mari nesăţioşi coşul, ţigăncuşa negustoreasă, şi îşi oprea amicii cărora le cerea discret un mic împrumut.

Un coleg care n'avea în buzunar decât atât cât îi era necesar pentru un buchet, a împărţit florile cu dânsul.

Tânărul nostru n'a mai avut timp nici să-i mulţumească. A fugit într'o goană spre casa iubitei cu care avea să se plimbe peste o jumătate de oră la braţ. Fata purta un ghiocel la reverul paltonului.

Un monstru

Toţi s'au oprit lângă ţigăncuşă, au privit extaziaţi coşul.

Şi după ce târguiau florile, contemplau ca nişte artişti albeaţa petalelor lor.

Unul singur a trecut grăbit, nepăsător. Pentrucă pe el nu-l poate bucura nici primăvara, nici tinereţea, nici viaţa. Numai aurul îl poate bucura pe el. Ori acum şansele lui de câştig au fost înţelept limitate şi frica de a nu se vedea încadrat ca infractor al unui articol din legea evaziunii fiscale îl înspăimântă. E un speculant.

Şi când te gândeşti că toţi oamenii care se înghesuiau la ghiocei au necazurile, durerile şi lipsurile lor, nu te poţi opri de a arunca speculantului respectiv calificativul care-l caracterizează cel mai bine: monstru.

Discuţii în jurul domnului Topor

După ce şi-au prins ghioceii la butonieră, prietenii mei şi-au amintit că sunt în Ianuarie şi au început să discute cu aprindere pronosticurile vestitului Topor, ale cărui proorociri s'au adeverit până astăzi.

Optimistul se vedea deja mâncând cireşi în luna lui Aprilie.

Scepticul se temea să nu prindă îngheţul copacii înmuguriţi. El vorbea despre un an în care vom fi privaţi de posibilitatea de a mânca fructe şi derivatele lor şi a înfăţişa un tablou îngrozitor cu copaci despuiaţi în toiul verii de orice podoabă verde!

Discuţia periclită să ia o turnură foarte proastă, dacă n'ar fi intervenit soţia unuia dintre ei care venise veselă să-şi anunţe bărbatul că a cumpărat în piaţă... ghiocei.

. . . . . .

Au apărut ghioceii. S'au întors în Iaşi studenţii, primăvara oraşului. Soldaţii au bujori în obraji şi cântă:

„Să trăiască Bodnăraş
C'are grijă de ostaş"...

Spune-mi prietene, cum poţi fi trist?

Din aspectele maşinismului în U.R.S.S.

(Continuare din pagina I-a)

bazată pe cunoştinţe teoretice care să permită înţelegerea muncii şi însoţită de principiile socialiste care să explice rolul muncitorului în societate. Politehnismul, care stă la baza pregătirii profesionale, evită specializarea unilaterală, de multe ori nepotrivită cu aptitudinile individului şi care-l poate lăsa fără lucru în cazul unui accident sau într'un moment când specialitatea lui n'ar fi căutată.

Inainte de alegerea unei profesii, tânărul se adresează oficiilor de orientare profesională, unde este supus unor examene medicale şi psihotehnice după care este îndrumat către ramura de producţie care are aptitudini. Această alegere nu are însă nimic definitiv. Se admite în industrii schimbarea de mână trecerea dela o muncă la alta lucru ce evită monotonie obositoare.

Aceasta nu împiedică, bine înţeles, specializarea, în operaţii care cer mai multă practică sau îndemânare, dar se aplică perfect la o muncă pur mecanică, ca de exemplu lucrul la banda rulantă. Pentru uşurarea acestui lucru, psihotehnicienii recomandă introducerea unor pauze, de circa 10 minute la fiecare oră.

Tehnicienii T.S.I.T.-ului au studiat condiţiile materiale optime, precum şi analiza mişcărilor pe care omul o studiază înainte de a începe o anumită muncă; el nu este însă legat pe viaţă de această muncă, ci liber să o schimbe, când din motive serioase, nu i-ar conveni.

Pentru rezolvirea problemelor practice, se ia în consideraţie părerea muncitorilor. Orice măsură de organizare, propusă de direcţia fabricii este supusă discuţiei sindicatului şi apoi comitetului de fabrică. Se încurajează de asemeni eventualele invenţii sau îmbunătăţiri ale maşinilor propuse de muncitori. Ei îşi pot publica lucrările la V. A. R. A. T. „Asociaţia panunionistă a scriitorilor muncitori tehnici, ale cărei broşuri se bucură de o largă răspândire.

Pentru asistenţa medicală, Inttitutul Obonch din Moscova dirijează o reţea de „puncte de sănătate", existente în toate fabricile, de multe ori în toate atelierele. Pe lângă depistarea şi studiul maladiilor profesionale şi ajutorul în caz de accidente, în sarcina serviciilor medicale intră şi instruirea sanitară a lucrătorilor. „Departamentul tehnic de securitate" are datoria să facă propagandă prin conferinţe, broşuri, afişe, pentru evitarea accidentelor şi realizarea unor condiţii higienice de muncă.

In cazul când e inevitabilă insalubritatea condiţiilor, de ex. lucru sub apă, manipularea substanţelor toxice, muncitorii sunt supravegheaţi de aproape şi îndepărtaţi la primele simptome ale vreunei indispoziţii.

Astfel se realizează, paralel, cele două soluţii ale problemei maşinismului., perfecţionarea maşinilor, la care colaborează tehnicieni şi medici, pentru a le face cât mai uşor de folosit, iar în cazul când modificarea materialului de producţie nu e posibilă, adaptarea omului la condiţiile externe. In afară de înlesnirea muncii şi de posibilitatea de a-şi schimba ramura de activitate, lucrătorul de fabrică mai are, în orele libere, alte căi deschise, spre o activitate pe care şi-o poate alege, în sectorul sportiv sau cultural, colaborarea la jurnalele de perete sau participarea în echipa artistică a fabricii. El îşi desvoltă astfel aptitudinile, care ar risca să fie înăbuşite de o muncă neraţională şi îşi afirmă personalitatea, conştient că e om, conducătorul maşinii şi nu sclavul ei.

Mărirea producţiei nu trebue să fie plătită cu sacrificarea factorilor de producţie. Intr'o societate socialistă, progresul material nu poate fi un scop în sine, ci doar un mijloc pentru o mai bună şi îndestulată existenţă a masselor muncitoare.

Citiţi „OPINIA"

Importanta campanie pornită de Consiliul Județean Sindical

pentru îmbunătățirea stării sanitare a celor ce muncesc

Muncitorii ieșeni își amintesc desigur, de condițiile grele în care erau puși să muncească în trecut: salarii mizerabile, ore suplimentare prestate pentru patroni, fără a primi nici-un fel de retribuție pentru aceasta, însăși încăperile în care își desfășurau munca — neîngrijite și prost întreținute. Nu erau respectate nici cele mai elementare reguli de higienă, patronii atelierelor sau fabricilor respective se îngrijeau prea puțin de acest lucru. Pe ei îi interesa numai numărul produselor obținute și calitatea lor. Modul de fabricare a acestor produse și mai ales sănătatea celor care le fabricau, interesa prea puțin.

In ateliere și fabrici cu aer viciat, cu pereții umezi, își risipeau muncitorii ieșeni bunul lor cel mai de preț, sănătatea.

Așa se explică numărul destul de impresionant al victimelor pe care-l dădeau trudtorii cu brațele și motivele pentru care oamenii în floarea vârstei erau siliți să iasă din câmpul muncii.

Astăzi sunt alte condiții

In momentul de față, situația muncitorimii ieșene, din acest punct de vedere este pe cale să se îmbunătățească.

Lucrurile însă nu pot fi schimbate peste noapte. O situație jalnică lăsată de trecut nu poate fi modificată dintr'odată. Principalul însă este că de data aceasta, muncitorimea ieșeană poate schimba fața lucrurilor, având posibilitatea prin importantul rol pe care-l deține în viața politică a țării să-și asigure un trai mai bun.

Campania întreprinsă de Consiliul sindical județean

Am anunțat într'un reportaj publicat la timp despre puternica acțiune întreprinsă de Consiliul Județean al Sindicatelor din Iași pe tărâmul medico-social.

Pe lângă fiecare sindicat și comitet de instituție a fost creat câte un mic resort medico-social condus de un responzabil, delegat special în acest scop.

A fost intensificată acțiunea pentru prevenirea și descoperirea focarelor de boală și combaterea lor precum și popularizarea cunoștințelor medicale strict necesare pentru ca muncitorul să știe să se păzească de boli.

S'a deschis și o serie de conferințe care se țin în cadrul ședințelor sindicale și de breaslă având ca scop să însnesnească muncitorilor să-și asimileze cunoștințele uzuale de medicină.

Se insistă în special asupra pericolului nou pe care-l prezintă tuberculoza pentru sănătatea muncitorilor cum și asupra mijloacelor elementare care stau la îndemâna oricui de a preveni boala.

Deasemenea, s'a procedat la extinderea măsurilor de curățenie asupra locaturilor de muncă, a locuințelor muncitorilor și a curățeniei corporale.

*

Resortul medico-social de pe lângă Consiliul Județean al Sindicatelor încearcă să rezolve una din cele mai grele probleme privind viața și sănătatea muncitorilor ieșeni.

Munca se află abia la început, oamenii energici din fruntea acestui resort reușind totuși să înregistreze unele succese.

Depinde de contribuția și sprijinul pe care-l vor da muncitorii pentru ca nivelul lor de trai să fie îmbunătățit în mod simțitor.

Tăierea bovinelor este interzisă până la 15 Februarie

Noul regim al colectărilor și tăerilor de animale

Oficiul Economic Județean a primit instrucțiuni din partea Ministerului în ce privește noul regim al colectărilor și tăerilor de animale pentru consum.

Astfel, colectarea de bovine, porcine si ovine se va face numai de oficiul pentru valorificarea animalelor.

Tăierea bovinelor este interzisă până la 15 Februarie 1948.

Autorizațiile pentru bovine emise de Ministerul Industriei și Comerțului în vederea satisfacerii obligațiunilor de Stat Art. 22 din tratatul de pace și pentru aprovizionarea armatei române, rămân valabile.

Se vor putea tăia în vederea consumului animalele mai jos specificate, colectate de Ovcar: ovine de rasa Karakul și merinos, bătrâne, ovine de altă rasă fără limită de vârstă, porci și scroafe care nu sunt din rasă lork și Edelschwein, cabalinele specificate în decizie, în baza avizului medicilor veterinari oficiali, tăierea făcându-se numai într'un abator public.

Tăierea animalelor de mai sus se va putea face numai în abatoare oficiale, pieile și seul rezultate urmând să fie colectate de către organele de colectare ale Oficiului industrial al pielăriei.

Jupuirea porcilor peste 120 kgr. greutate este obligatorie.

Consumul cărnii de miel este liberă cu începere dela 15 Februarie 1948.

Crescatoriile nu vor putea vindn porcine și ovine decât Ovicarului. Ele vor putea vinde direct fără autorizație, numai pentru prăsilă.

Oficiul Economic județean a luat măsuri pentru executarea deciziei ministeriale.

PIERDUT buletinul populației și actul de naștere pe numele Adam Știrbei com. Gropnița jud. Iași. Le declar nule.

Carnet polițienesc

Și fură vecinul

O interesantă reclamație a fost depusă spre cercetare la chestura de poliție din localitate de către d. Păsculescu Alex. din str. Dimineții 62. Acesta relatează că întorcându-se eri seara din oraș, a observat că locuința sa fusese devalizată de răufăcători, având lipsă două valize cu îmbrăcăminte.

Cercetând cu atenție pentru a stabili cum au operat hoții, reclamantul a constatat cu surprindere că furtul se datorește vecinu'ui său Popa Valentin, care pătrunsese în casă prin ruperea unei scânduri dela un coridor comun. Au fost întreprinse cercetări de către biroul judiciar.

Atac banditesc

Un îndrăzneț atac banditesc a fost înregistrat Duminică seara în cartierul Nicolina. Este vorba despre o plângere făcută poliției locale de către locuitorul Gheorghieș Vasile din strada Adunați 74.

Reclamantul relatează, că în apropiere de bariera Nicolina, a fost acostat de către doi indivizi care i-au solicitat un chibrit. In timp ce se scotocea prin buzunare banditii au tăbărât asupra sa și au început să-l lovească cu pumnii în cap. După ce l-au amețit, i-au sustras portmoneul cu bani în care avea suma de 16000 lei. La strigătele disperate ale victimei, banditii au dispărut.

Razie

In cursul zilei de Duminică chestura de poliție din localitate a efectuat o puternică razie în piețele și gările din localitate, cu scopul de a strânge vagabonzii și cerșetorii.

Cu acest prilej au fost adunați peste 80 de indivizi care se ocupau cu practicarea cerșetoriei și nu posedau acte de identitate.

Separat de aceștia au fost arestați și 16 indivizi urmăriți de poliție pentru diferite fapte penale. Tot cu această ocazie au fost arestați și vestiții pungași de buzunar Grigore Mihai și Victor Șliucă ambii din cartierul Galății.

Aceștia din urmă au fost surprinși în piața Halei exercitându-și profesia asupra unor săteni.

Toți locuitorii

trebue să fie înscriși la recensământ

Comunicatul Primăriei Municip. Iași

Se aduce la cunoștința generală următoarele:

Operațiunile de recensământ fiind în curs de lichidare, toți locuitorii de pe cuprinsul acestui Municipiu trebuie să fie înscriși la recensământ.

Toți cei care până la această dată nu au primit o dovadă că au fost recensați (certificatul de recensământ) se vor adresa de urgență Comisiunei Municipale de Recensământ care funcționează la Primăria Iași, sau prin telefon Nr. 2430, pentru a primi informații.

Se atrage deasemeni atenția tuturor cetățenilor care refuză sau vor comunica date nereale, că li se vor încheia acte la legea sabotajului.

Cartele de tip C.

pentru membrii nesalariați ai Sindicatului de Artiști, Scriitori, Ziaristi

Ministerul Industriei și Comerțului a trimis o adresă Oficiului Economic Județean prin care dispune să se elibereze cartele de alimente tip C. membrilor nesalariați a Uniunii Sindicatelor de Artiști, Scriitor și Ziariști, dacă posedă carnet de membru și liberă profesiune eliberat de Uniune, iar membrilor lor de familie tip D. 1 și D, 2.

Cartelele se vor elibera în baza tabloului întocmit de sindicatul județean al Uniunei, vizat de Consiliul Județean Sindical.

Sindicatul va depune cartelele tip E. cu bonurile complecte pe luna Februarie și Martie, dându-se în schimb cartele tip C. sau D. 1. D. 2, din care Oficiul Județean va tăia toate bonurile din luna Ianuarie 1948, bonuri care se vor ataşa la cartelele E. restituite.

LOTERIA DE STAT

La 1 Februarie încep tragerile cl. 5-a când se împart 30000 câștiguri în val. de lei 175 milioane. Câștiguri de lei 10 milioane, 8 milioane, 7 milioane, 6 milioane, 5 milioane și altele mai mici puteți câștiga cumpărând un foz la

Coleclura Oficială

Iași str. Lăpușneanu 16 (lângă palatul telef.)

Sâmbătă 31 Ianuarie | în PALATUL JUSTIȚIEI | Sâmbătă 31 Ianuarie

Petreceți o noapte ca'n basme la

Balul Magistraților

Costumat, necostumat, mascat și nemascat. Tombolă, Confetti, Cotillon, Surprize. Bufet excepțional asortat. Băuturi alese. Cafea Moca

DOUĂ JAZZ-uri din BUCUREȘTI

Se pot aranja mese și tacâmuri cu anticipație

Epitropia Așezămintelor „Sft. Spiridon" din Iași

caută spre cumpărare

30 perechi boi
20 vaci, rasă selecționată
10 cai
500 oi selecționate

Ofertele scrise se primesc zilnic între orele 9-14, la cancelaria Epitropiei, Serviciul Domenial, Iași str. I. C. Brătianu

Două abatoare clandestine

descoperite în localitate de controlul economic

Observând că în ultimul timp restaurantele sunt aprovizionate din plin cu carne de vită, deși tăierer acestora este interzisă, organele Serviciului jud. de Control Economic din localitate, a pornit o puternică acțiune pentru aflarea abatoarelor clandestine. In cadrul acestei acțiuni d. Inspector Gh. Heisu și controlorul economic V. Cardaș, au reușit în cursul zilei de eri să descopere două abatoare clandestine.

Primul abator a fost găsit în str. Tatarași 44, unde se afla instalat într'o magazie din fundul curții. Aici a fost surprins numitul Mendel Ciuren, în timp ce căsăpea o vită. Al doilea abator a fost aflat într'un grajd din curtea spitalului Sf. Spiridon.

La apariția organelor economice, măcelarul Petru Moraru care tocmai sacrificase o vită, a încercat să dispară printr'o ușă dosnică.

Cupă terminarea cuvenitelor cercetări, infractorilor li s'au dresat acte de trimitere în judecata Instanței de sabotaj.

SE declară nul buletinul populației Iași pierdut pe numele Deleanu Maria.

Sediile

noilor judecătorii rurale

Ministerul Afacerilor Interne a trimis dispoziții Prefecturii de Județ în ce privește asigurarea din timp a sediilor judecătoriilor în regiunea Iașilor.

De comun acord cu autoritățile judiciare, se vor fixa zilele de judecată la fiecare sediu și celelalte chestiuni de detaliu ce privesc buna funcționare a judecătoriilor rurale.

DOCTOR
IOAN GASPAR
Directorul Sanat. Bârnova
Specializat în
BOLI DE PIEPT
LA PARIS
Consultă în fiecare Joi între orele 10-1 dim. și 5-8 după amează în str. Buna Vestire Nr. 8 etaj 1
R A Z E X

Școala cumișiei interimare a județului Iași

Aprobarea bugetului. Confecționarea mobilierului pentru școlile primare

Comisia interimară a județului Iași s'a întrunit în ședință sub președinția d-lui prefect de județ Const. Bordeianu.

S'a aprobat cu acest prilej bugetul pe exercițiul 15 August 1947-31 Martie 1948, precum și confecționarea a 4200 pupitre, 280 table, 280 mesuțe și 510 scăunașe pentru școlile primare și grădinile de copii din regiunea Iașilor.

Mobilierul este confecționat la fabrica din Fălticeni a Oficiului de Reconstrucție al Moldovei.

Incălțăminte pentru toată lumea

— Urmare din pag. I-a —

același timp pe micii meșteri și lucrătorilor de concurența fabricilor.

Școli de maiștrii și fabrici de mașini

In același timp când se caută să se folosească vechile cadre din meșteșugurile cismăriei în mod cât mai economicos și progresist, pentru a se creia cadrele noi în vederea perfecționării tehnice a industriei pielăriei, Uniunea Sindicatelor Muncitorești din această ramură, a hotărît înființarea de școli profesionale în localitățile mai importante unde se află mai desvoltată industria pielăriei.

Insă grija nu se îndreaptă numai spre creiarea oamenilor necesari producției. Ea se îndreaptă și spre fabricarea mașinelor unelte necesare viitoarelor întreprinderi ce se vor înființa pentru modernizarea celor vechi. Astfel uzinele „Dermata" anunță un nou succes technic. Acolo s'a amenajat o fabrică unde lucrează 200 mecanici strungari și technicieni care construesc piese de schimb și diferite accesorii necesare mașinilor din fabricile de piele. Se lucrează în această fabrică chiar și unele mașini care până acum erau aduse din străinătate. Intre altele a început fabricarea cuțitelor de freză care în trecut se aduceau din Germania, și ace pentru ață cismărească.

Technicienii Oficiului Industrial al Pielei studiază construirea unei fabrici de ață „dapell". Până acum această ață care servește la cusutul tălpilor se aducea din Anglia. In Europa numai Ungaria are o asemenea instalație, care nu acoperă nici necesitățile proprii.

Calitate mai bună

Atât Uniunea Sindicatelor Muncitorești din Industria Pielăriei cât și Oficiul Industrial respectiv colaborează la grija pentru îmbunătățirea calității produselor și mărirea cantității. Astfel s'a interzis întrebuințarea la confecționarea încălțămintelor a cuelor de fier, pentru a se asigura durabilitatea lor. Cuele de fier distrug pielea și încălțămintea.

Pe de altă parte s'a dispus ca pe viitor să se dea extindere varietăților de modele. Se dă posibilitatea astfel artiștilor din branșa pielăriei să-și pună la contribuție fantezia creatoare. In acest scop se va organiza și o expoziție de modele de pantofi de damă și bărbătești.

Cantitate mai mare

Iar în ceia ce privește ritmul în care crește producția în branșa încălțămintei este destul să arătăm că numai fabrica „Dermata" a programat pentru primul trimestru al anului acesta 195.000 perechi încălțăminte, iar dintre cooperative, „Topanca" de la Oradia Mare a realizat în Decembrie un spor de producție de 150 la sută față de program. Pentru a ne da seama ce înseamnă aceste cifre, este interesant să arătăm că în afară de cele 30 Cooperative existente și altele care se vor mai creia, funcționează în țară 54 de intreprinderi încadrate în Oficiul Industrial respectiv, dintre care 12 produc talpă, piele și încălțăminte, 5 fabrici mari numai încălțăminte, restul sunt tăbăcării și fabrici de furnituri.

Perspectiva pentru Iași

In ceia ce privește Iașul sperăm că în foarte scurtă vreme va fi pusă în funcțiune Cooperativa de cismărie la a cărei înființare conlucrează sindicatele de patroni și lucrători cismari și se va da atenție progresului industriei de fabricare care altă dată era în floare. Pentru a se da un imbold și mai mare acestei ramuri de producție în orașul nostru credem că putem revendica înființarea uneia din școlile profesionale ce se proiectează și de care am pomenit mai sus.

Din datele publicate mai sus ne putem da seama că în foarte scurtă vreme criza care s'a simțit în ramura încălțămintelor va lua sfârșit și aceasta numai datorită conlucrării progresiste a tuturor factorilor interesați. Căci ambiția acestor factori este ca în cel mai scurt timp în Republica Populară Română să nu mai existe oameni desculți.

In atenția Serv. Sanitar

Mi se plâng locuitorii din strada Simion Bărnuțiu că în ciuda tuturor ordonanțelor care interzic cu desăvârșire turnarea gunoaielor în locurile virane din oraș, pe locul viran de pe strada Bărnuțiu Nr. 28-29, se continuă să se depoziteze zilnic mormane de murdării.

Cetățenii care locuiesc în clădirile din preajma acestui loc spun că le este pur și simplu imposibil să mai respire aerul otrăvit ce se degajă din aceste gunoaie.

Ne permitem să atragem atențiunea autorităților locale și în special Serviciului Sanitar al orașului asupra măsurilor urgente care se impun pentru remedierea acestei stări de lucruri.

Noul director al Seminarului Veniamin Costache

Vineri 30 Ianuarie crt. va avea loc instalarea d-lui prof. Scarlat Porcescu, în postul de director al Seminarului „Veniamin Costache" din localitate.

SE CAUTA

zilnic funcționari și funcționare. Deci atât Dvs. cât și copii Dvs., pot învăța în foarte scurt timp și convenabil fie DACTILOGRAFIA (mașina de scris), fie STENOGRAFIA, CONTABILITATEA CORESPONDENȚA, LUCRARI DE BIROU sau LIMBI STRAINE, ca Engleza. Rusa, Franceza, Germana.

Se eliberează DIPLOMĂ.

Se scrie, se copiază și se TRADUCE orice acte, coresdondență, literatură, etc. în și din toate limbile.

Se multiplică CURSURI pentru d-nii STUDENȚI în ori câte exemplare la o mașină specială de multiplicat.

Inscrierea la orice oră din zi la: ȘCOALA DE STENODACTILOGRAFIE din strada MUZELOR Nr. 9 (vis-a-vis de Liceul Oltea Doamna).

ANUNȚ

Filiala de Cruce Roșie Română anunță deschiderea de cursuri de auxiliare sanitare in ziua de 2 Februarie a. c. la orele 8 dim. la Institutul Surorilor de Ocrotire.

Doritoarele sunt rugate a prezenta cereri însoțite cu acte de studii la sediu filialei din str. Gâne No. 11 orele 12-1 dim. între 28-31 Ianuarie.

Pentru stagiile la spital trebue halat, bonetă și șorț. Candidatele trebue să se înscrie ca membre plătind 120 lei pentru un an, drept cotizație.

Președinta A CASETTI
Secretar A. PALUGA

Alexandru Velciu

fostul șef al Romanizării la Iași

judecat de Curtea de Apel din localitate

Secția I-a a Curții de Apel din Iași, judecă procesul intentat lui Alexandru Velciu acuzat de crimă de delapidare.

Se știe că Alexandru Velciu sub regimul lui Antonescu a patronat la Iași Comitetul Național de Romanizare, cu care prilej s'a dedat la numeroase nereguli.

Pe lângă că spolia pe evrei el a defraudat și CNR-ul însușindu-și importante fonduri cuvenite fostei instituții.

Curtea a acordat un nou termen pentru ascultarea de martori.

ULTIMA ORA

Adunarea județeană
pentru alegerea delegaților ieșeni
la congresul Partidului Unic Muncitoresc

In sala Bragadiru, a avut loc Duminică adunarea județeană pentru alegerea delegaților care vor participa la Congresul P. U. M. ce va avea loc în capitală în zilele de 7—8 Februarie. Ca reprezentant al Comisiuni mixte Centrale a P. U. M. a fost d. M. Moraru deputat.

Atmosfera entuziastă în care s'au desfășurat lucrările conferinței a dovedit maturitatea și pătrunderea importanței pentru întreaga clasă muncitoare, a unificării acestor două partide. Dacă pe plan național acest eveniment este considerat ca un moment istoric al muncitorimei românești, semnificația acestei unири nu este mai mică nici pe plan internațional, considerând că reacțiunea internațională sconta pe desbinarea forțelor muncitorești din țara noastră, prin politica de trădare a lui Titel Petrescu.

Luând cuvântul

d deputat Moraru, propune prezidiumul adunării. Sunt aleși d. D. Zaharia, dr. Weizelberg, I. Matronea, I. Cloțan, C. Nistor, A. Anastasescu V. Ciubotaru și M. Moraru. In cadrul unui expozeu politic, d. deputat Moraru a arătat în cuvinte pline de însuflețire, rolul deosebit pe care îl joacă azi și în viitorul țării Partidul Unic Muncitoresc, care deschide perspective noi și deosebite întregului popor, român.

Vorbind despre lupta dusă până azi de clasa muncitoare în țara noastră, d-sa arată succesele însemnate repurtate de cei ce muncesc cu brațele și cu mintea prin care s'au dat puternice lovituri clasei conducătoare de până nu de mult, înlăturându-se până în cele din urmă monarhia.

In continuare, analizând sarcinile PUM în noua situație politică, d-sa a îndemnat pe membri partidului unic la la muncă, disciplină și moralitate, dând ca exemplu pe conducătorii muncitorimii.

Salutul organizațiilor democratice

După expunerea d-lui Moraru, adunarea a fost salutată de către d. Carare președintele Consiliului Sindical Județean, d. Nicuță în numele P. N. P., d. Iavorsky în numele U. T. M.-ului, d-na Răzleț în numele U. F. A. R. d. primar Paluga și d. Balif rectorul Universității.

Alegerea delegaților

In aplauzele adunării sunt aleși următorii delegați: Lefter Gh., Nistor Const., Dr, Weizelberg, D. Zaharia, Vasiliu, Cloțan Barluet, Pricop Roată, Anastasescu, Rascu Romașan, Chiruel, Chiprian, Niță, Ida Felix, Ofelia, Manole și Naum.

In încheere d. V. Moraru își exprimă mulțumirea pentru felul cum a decurs adunarea.

Plasând evenimentul unificării în codul problemelor internaționale, D-sa arată că prin actul înfăptuit lagărul democrației s'a întărit și ca astfel țările democrațiilor populare în frunte cu U.R.S.S. vor putea mai puternic lovi în orice încercare de înrobire.

Festivitatea a luat sfârșit în cântecul Internaționalei.

Numai Ministerul Finanțelor
poate trimite în judecată penală pe evazioniștii fiscali

Ministerul Finanțelor a dispus ca procesele verbale de contravenție cari nu sunt susceptibile și de aplicarea sancțiunilor penale prevăzte de legea pentru combaterea evaziunilor fiscale, să fie trimise în copii imediat după aprobare și comunicare. direcției respective de venituri din ministerul finanțelor.

Copia va fi trimisă împreună cu un dosar care va cuprinde și copiile de pe toate actele din dosarul original.

Ca urmare a acestei dispoziții, procesele verbale de contravenție, cari implică și sancțiuni penale și cari se aprobă de către administratorii financiari, nu se vor înainta direct Parchetului, ci se vor trimite în prealbii, ministerului de finanțe cu copii depe toate actele din dosar.

Ce obiecte
nu se pot scoate din țară

Se interzice scoaterea din țară sub denumirea „efecte de strămutare" a următoarelor obiecte: aparate de radio, electrice, răcitoare, piane, mașini de gătit, cu aragaz, aparate de fotografiat, instrumente muzicale, afară de cele aparținând artiștilor, instrumente optice, biciclete, motociclete, orice fel de obiecte fabricate din metale prețioase cu excepția unei verighete, a unui inel în greutate de maximum 10 grame, a unui ceas de mână sau de buzunar și a unei perechi de cercei fără pietre prețioase.

Sunt interzise covoare persane, cărți științifice.

Excluderea d-lui Alexandrini din partidul liberal

BUCUREȘTI 27. — „Drapelul" publică un comunicat asupra hotărîrilor luate de grupul parlamentar al partidului liberal întrunit sub președinția d-lui Petre Bejan.

Printre altele, comunicatul anunță excluderea din partid a d-lui Al. Alexandrini, deputat de Severin și a d-lui Ion Constantinescu, deputat de Brăila, pentru „grave abateri dela linia democratică, disciplina, programul și directivele partidului".

Despre aceste excluderi va fi înștiințat și biroul Adunării Deputaților.

Deasemenea s'a hotărît convocarea grupului parlamentar împreună cu șefii de organizații pentru Joi, 29 Ianuarie crt.

Mari adunări studențești
Hotărîrile Comitetului U.N.S.R.

Luni 26 crt. a avut loc la sediul U.N.S.R-ului ședința comitetului centrului sub președenția studentului Ioan Solomon.

După ce s'a luat în discuție alcătuirea și definitivarea colectivelor de muncă s'a hotărât înființarea a 8 resoarte: administrativ. asistență, organizatoric, cultural, sportiv, reconstrucție, documentar și profesional.

Osebit de aceasta va funcționa un birou de informații. accesul studenților fiind liber zilnic între orele 7-8 jum. d.a.

Mari adunări pentru Republica Populară Română

Pentru mâine la orele 1 d. a. vor avea loc mari adunări în anfiteatrul de Histologie (pentru mediciniști), în amfiteatrul nr. 2 (pentru politehnicieni) și în amfiteatrul nr. 1 pentru restul studențimi, unde se va vorbi despre Republisă,

Realizări

Deasemeni s'a obținut sălile de gimnastică a liceelor Oltea Doamna, Aplicație și Liceul Național, pentru executarea exercițiilor fizice.

Nu mai există tarif plafonat la tăiatul lemnelor de foc

Primăria Iași a dat o decizie prin care se stabilește că nu mai există tarif plafonat la tăiatul lemnelor de foc.

Această decizie s'a dat avându-se în vedere raportul Oficiului Economic Municipal prin care arată că Ministerul de Industrie și Comerț cu ord. No. 662308 trimis acestui Municipiu prin care se face cunoscut că s'a aprobat Ordonanța anterioară a Primăriei cu privire la prețul lemnelor de foc cu excepția art. 2, care desființează tariful plafouat la tăiatul lemnelor de foc.

Cititi „OPINIA"

Contribuția cetățenească
la lucrările de interes obștesc

BUCUREȘTI 27 — 3000 de cetățeni din Cluj, muncitori, funcționari publici, artiști și militari au lucrat Duminică alături de brigada UTM-ului „Vasile Luca" la conducta de gaz Cianu Mare-Cluj.

Inființarea primei școli populare de sănătate
Realizarea dela fabrica „Victoria"

De cele mai multe ori bolile au făcut adevătate ravagii în rândurile muncitorilor care erau lipsiți de aaistență sanitară, fie de pregătire în acest domeniu.

Din aceste motive Consiliul Sindical județean din inițiativa sindicatului Sanitar, a deschis pentru prima dată în țara noastră o *„Școală populară de sanătate"*.

Prima școală de sănătate

Prima școală populară de sănătate a fost deschisă la Fabrica Victoria pentru muncitoarele acestei fabrici.

Zilele trecute într'un cadru festiv a avut loc cursul inaugurai ținut elevelor înscrise. Ședința a fost deschisă de dl. Costea responzabilul cultural al fabricei. Din partea consiliului sindical județean a vorbit dl dr. asist. univ. Marcu Wasserman. Din partea sindicatului sanitar au mai participat d-nii dr. C. Strat președintele Sindicatului, și dr. Bădărău.

Au mai luat cuvântul d-na Cassetti din partea Crucei Roșii și directorul întreprinderii.

Cursul de deschidere

Cursul de deschidere a fost ținut de d-na Costriș directoarea Institutului Surorilor de Ocrotire care a vorbit despre higiena corporală.

Festivitatea a fost complectată cu cântece populare executate de elevele Institutului de Ocrotire și de elevele școalei populare de sănătate.

La urmă d-na Oescu Eugenia a mulțumit din partea elevelor școli, celor ce au dus la deschiderea acestor cursuri.

Apoi a urmat vizitarea fabricei.

Cursurile

Școala va funcționa de 2 ori pe săptămână in orele libere în interiorul fabricei.

Responzabila școalei este d-na Zenovia Grigoraș, d-na Larissa Ioachim va preda cursurile de igienă iar d-ra Țandură cursurile de gospodărie.

. . . . . .

Prin funcțiunea acestei școlii se face un pas înainte pe drumul ridicării sanitare a muncitorilor noștri.

REP

Limitarea gratuităților
și reducerilor pe C. F. R.

BUCUREȘTI 27.— Călătoriile pe C.F.R. au fost limitate în modul următor:

Cei cu 50 la sută reducere au dreptul la următoarele călătorii anuale:

6 călătorii simple pentru elevi.

4 călătorii simple pentru funcționarii publici, pensionarii și artiștii teatrelor.

2 călătorii simple pentru membrii de familie ai acestora.

4 călătorii simple pentru militari

2 călălorii simple pentru membrii de familie ai acestora

Gratuitățile au fost reduse la următoarele categorii:

2 călătorii simple anuale pentru veterani și decorații cu „Mihai Viteazul", „Virtutea Militară" etc.

La călătorii nelimitate au dreptul numai parlamentarii și ziariștii (100 în toată țara).

Joi începe distribuirea zahărului

Distribuirea zahărului în localitate începe Joi 29 Ianuar.

Atât la populație cât și la instituții se dau cotele pe trei luni (Ianuar, Februar și Mart) pe baza bonurilor din cartela trimestrială.

Marmeladă
liberă în comerț

Conform deciziei Ministerului Industriei și Comerțului din 12 Decembrie 1947, marmelada a fost lăsată liberă în comerț.

In consecință, Oficiul Economic Județean face cunoscut următoarele:

Toate cantitățile de marmeladă rămase nedistribuite după 31 Decembrie 1947, se vor distribui fără bon de cartelă, de preferință salariaților și instituțiilor.

In cazul când salariații nu cumpără, marmelada poate fi vândută oricăui solicitant.

ȘTIRI EXTERNE

MOSCOVA—Ziarele sovietice scriu că devaluarea francului francez a fost decretată de americani.

*

VARȘOVIA—Intre U.R.S.S. și Polonia a fost încheiat un amplu acord economic.

*

TIRANA—Albania a adresat o plângere O.N.U. în legătură cu violarea spațiului aerian albanez de către avioanele grecești.

*

LONDRA — Revista „New Stateman and Natim" publică o telegramă a corespondentului ei din Atena care transmite că nu există dovezi că generalul Markos ar primi ajutoare militare din afară.

Cititi OPINIA

UN NOU STATUT
al cooperativelor

BUCUREȘTI 27—Având în vedere noul avânt al mișcării cooperatiste la noi în țară, INCOP-ul a pregătit un statut nou în ceace privește înființarea și funcționarea cooperativelor.

Dr. L. Făinaru
Medic de Spital
Boli Interne—Boli de Femei
Venerice - Sifilis
Tratament cu Penicilină
IAȘI, STR. ANAST. PANU Nr. 40
Cons. 8—11 si 3—8

Vânzători de ziare
Se angajează în condițiuni avantajoase
Doritorii se vor adresa la Oficiul de Difuzare

ORA 12

Noi secretari generali
la Interne

BUC. 27.— Dl. Stelian Tănăsescu director la Ministerul pe Interne, a fost numit secretar general la acelaș minister.

Deasemeni a mai fost numit secretar general, însărcinat cu poliția și d. insp. g-ral M. Jianu.

Rechemări în învățământul secundar

BUCUREȘTI 27. — In Monitorul Oficial de astăzi au apărut o serie de rechemări în învățământul secundar.

Sporirea rațiilor alimentare
pentru cantinele studențești

BUCUREȘTI 27 — Ministerul Industriei și Comerțului a aprobat cererea UNSR-ului de a se mări rațiile alimentare de pâine, zahar și ulei pentru cantiaele studențesti din întreaga țară.

* * *

BUC. 27 — Șase hoteluri din București au fost transformate în cămine studențești.

Impozitul pe chirii

BUC. 27.— Ministerul de Finanțe anunță că termenul pentru plata impozitului de 27 la sută pe chirii, a fost prelungit până la 5 Februarie.

Arestarea unui criminal de război ardelean

BUCUREȘTI 27. — In Ungaria a fost arestat criminalul de război Bela Novacovici fostul guvernator al Transilvaniei în 1941. El este autorul masacrelor din Ardeal și a fost condamnat în lipsă la moarte în 1945 de Tribunalul Poporului din Cluj.

Se așteaptă ca el să fie extrădat autorităților ro[illegible]

ANUL 40 Nr. 413

ABONAMENTE

Lei 450 . . . . . 3 luni

5.000 Intreprinderi, autorităţi pe un an

Atelierele tipografice IAŞI, Str. ŞTEFAN CEL MARE 50-52

BIBLIOTECA UNIVERSITĂŢII IAŞI

4 Pagini 5 Lei

OPINIA

ZIAR POPULAR COTIDIAN

Joi 29 Ianuarie 1948

Redacţia şi Administraţia IAŞI, STR. LAPUŞNEANU Nr. 37

TELEFOANE:

Redacţia. . . Nr. 1203
Administraţia . . 2043
Serv. de noapte. . 2083

Director C. R. GHIULEA

Frecvenţa universitară

Eminentul publicist şi profesor d. G. Călinescu discută prin „Naţiunea" problema frecvenţei obligatorii a studenţilor.

D. Călinescu pune tema în felul următor:

Obligativitatea frecvenţei e o măsură bună, care va trebui însă aplicată cu moderaţie. Nu-i deajuns ca studentul să citească acasă evitând audierea cursurilor. Cartea se învaţă temeinic la demonstraţia vie a profesorului.

Foarte just pune tema d. Călinescu şi suntem de acord cu d-sa.

Insă spune mai departe că e ciudat ca profesorul să se întâlnească la examen cu candidaţi care-l văd întâia oară. Curmându-se această situaţie şi venind mai des la cursuri studenţii—pe lângă o învăţătură mai bună—mai au prilejul să... stimuleze formaţia profesorilor.

E justă şi observaţia aceasta. Dar există şi un revers al medaliei.

Ştim cu toţii, din vremea studenţiei noastre, că uneori profesori şi studenţi fac prima cunoştinţă la examene. Insă nu totdeauna erau de vină studenţii, ci acei profesori care abandonau tot anul Facultatea, suspendau cursul, sau cel mult puneau suplinitor, limitându-se să apară personal numai la examene.

Acaparat de interese variate, de ocupaţii politice sau de voiajuri în străinătate, unii profesori socoteau cariera didactică un accesoriu neglijabil.

La universitatea din Iaşi se brevetase tipul profesorului ambulant. Stabilit la Bucureşti, profesorul venea din când în când la catedră, pentru a ţine curs sau examen între două trenuri.

Grăbit să se înapoieze la domiciliu, uneori profesorul

C. R. G.

(Continuare în pag. 3-a)

Italia văzută de o femee sovietică

Foamete, mizerie, şomaj, nedreptăţi

— Luptă înverşunată pentru democraţie, pace şi progres —

Un grup de femei sovietice, savante, militare, lucrătoare, colhoznice şi ziariste au vizitat în cursul primăverii trecute, în urma unei invitaţii a femeilor italiene patria lui Dante. Femeile sovietice au stat timp de 35 de zile în Italia. La înapoere, d-na Vera Fomina, candidată în ştiinţe la Universitatea din Moscova şi-a publicat în revista „La femme sovietique" impresiile.

Pentru interesul pe care-l prezintă articolul, am crezut că este necesar să spicuim unele date.

D-na Vera Fomina, după ce vorbeşte despre primirea entuziastă ce li s'a făcut femeilor sovietice în toată Italia şi despre dragostea pe care poporul muncitor italian din oraşe şi sate au manifestat-o pentru Uniunea Sovietică şi gloriosul ei conducător, ne relatează...

„...Mizeria şi nedreptăţile din vechea peninsulă

Poporul italian — scrie ea — trece în acest moment prin mari greutăţi. Reforma agrară n'a fost încă aplicată. Nu s'a rezolvat până azi chestiunea legislaţiei muncitoreşti, egalitatea economică a femeei, protecţia muncii femeilor. Mii şi mii de italieni suferă de foame, sunt fără lucru, fără adăpost şi cu mare nevoe de îmbrăcăminte şi încălţăminte. Raţia de pâine e de 200 gr. pe zi. In sudul ţării sute de mii de copii mor literalmente de foame.

In toate fabricele şi uzinele noi am auzit femeile plângându-se de inferioritatea lor economică. Ele sunt întrebuinţate la lucrările prost retribuite şi salarul lor este cu 20-25 la sută inferior celui a unui bărbat. Femeele sunt foarte puţin specializate deşi ocupă un loc în producţie de circa 30 de ani. Nu există femei maistre. Italiencele nu sunt admise în şcoli profesionale, nici măcar în cele textile.

Exploatarea nemiloasă a copiilor

Cruda exploatare a copiilor a produs asupra noastră o impresie profundă. In fabricele de textile, de încălţăminte, în boiangerii şi fabrici de porţelanuri, în uzinele metalurgice şi în şantierele de construcţii navale, în atelierele de laminat la cald şi la rece, peste tot, am văzut mulţi copii de 9-14 ani muncind între 8 şi 9 ore pe zi întocmai ca şi adulţii. La fabricele de sticlă Murano, din Veneţia, unde se fabrică faimoasa sticlă veneţiană, copiii nu primesc decât 1|6 din salariul adulţilor, atunci când îndeplinesc aceeaşi muncă, în ateliere neaerisite şi lipsiţi de orice sistem de protecţie.

Viaţa de câine a muncitorilor

Noi nu vom uita niciodată dezolarea cartierelor muncitoreşti din Neapoli, din Bo-

I. L.

(Continuare în pag. 3-a)

Activitatea responzabililor medico-sociali din Iaşi

Situaţia pe sindicate. — Relizări

Zilele trecute a avut loc o nouă adunare a responsabililor medico-sociali din sindicatele ieşene.

Din partea sindicatului Sanitar au participat domnii; dr. Marcu Wasserman, asistent universitar şi secretarul sindicatului sanitar, şi d. dr. Bădărău, responsabil medico-social.

In prezenţa d-lor, s'au prezentat de către responsabilii medico-sociali a sindicatelor, o serie de rapoarte privind situaţia medico-socială a instituţiilor, atelierelor, şantierelor unde lucrează cât şi a stării medico-sociale a familiilor sindicaliştilor.

S'au luat o serie de măsuri pentru ameliorarea lipsurilor, acolo unde sunt.

La această şedinţă a luat parte şi d. dr. Bulău, medicul Asigurărilor Sociale, pentru colaborare într'o serie de probleme.

Situaţia pe Sindicate

S'a hotărât astfel ca pentru membrii Sindicatelor; Pielari şi Construcţii care au în momentul de faţă mai puţin de lucru şi nu plătesc cotizaţia la Casa Asigurărilor Sociale din lipsa de venituri pe baza unui bilet eliberat de responsabilul medico-social al Sindicatului respectiv să poată beneficia de consultaţie gratuită.

Pentru Sindicatul Transporturi s'a hotărât înfiinţarea la şantierul So-

(Continuare în pag. 3-a)

Cancelaria Prezidiumului

Cancelaria Prezidiumului republicei noastre se compune din următorul personal:

Un director general
Doi directori
Un consilier de presă
Un subdirector
Zece şefi de serviciu
Un registrator şef
Doi şefi de secţie
O dactilografă şefă
Două dactilografe principale.
Un administrator de imobil
12 şoferi
10 oameni de serviciu

Atât şi nimic mai mult.

Faţă de vechea curte regală, cu miniştri ai palatului, maeştri de ceremonii, aghiotanţi, secretari, şambelani, lachei, dame de onoare şi de altceva, o armată de servitori, gărzi militare, slujbaşi de birou etc. etc. suntem în simplificare remarcabilă şi în câştig evident.

Pe ţărmurile însorite ale Crimeei

Senzul unor acorduri economice

Au dreptate să se agite imperialiştii din Anglia, Statele-Unite şi Franţa, când sunt martorii celor ce se întâmplă în sectorul nostru diplomatic. Ţările din centrul şi sudul Europei care până anii trecuţi erau considerate mai făţiş sau mai camuflat vasalele occidentului din punct de vedere militar, diplomatic şi economic, astăzi tratează cu state suverane, liber şi frăţeşte între ele, organizându-şi singure colaborarea economică, apărarea militară şi viitoarea coordonare a activităţii lor sociale. Din faptul că zeci de ani de zile, între diferitele ţări din sud-centrul Europei au putut fi întreţinute tot soiul de diferende „marile puteri" au tras profituri considerabile. Pentru ca diferendele să dispară, a fost suficient ca în fruntea acestor ţări să vie adevăraţii reprezentanţi ai popoarelor eliberate de exploatatorii interni şi externi.

S'a dovedit că Românii, Ungurii, Polonezii, Cehii, Sârbii, Bulgarii, Albanezii şi Macedonenii pot trăi şi prospera fără să se certe. S'a dovedit că ţările lor pot fi unite din punct de vedere diplomatic, fără amestecul unui Chamberlain, Daladier sau Hitler. Că ele pot face comerţ avantajos fără patronajul Băncii Angliei, că ele pot trata pacte de asistenţă mutuală în caz de agresiune, fără să aibă substraturi ofensive îndreptate împotriva unui duşman comandat de interese străine. S'a dovedit cu ocazia vizitei d-lui Tito în Bulgaria şi d-lui Dimitrov la noi că se poate spera nu numai într'o viitoare Uniune vamală, dar şi într'o adevărată confederaţie a tuturor popoarelor libere din sud-centrul Europei.

Insă republicile populare şi în general statele democratice eliberate de imperialism, pot colabora destul de strâns între ele, până una alta fără uniune vamală sau alte formalităţi politice. Ele pot pregăti fondul unor asemenea unificări, pentru ca actul formal să nu aibă alt rol decât să pecetluiască o stare de fapt. Dacă popoarele vor colabora economiceşte, ele îşi vor coordona în acelaşi timp planurile

LAZĂR MARCU

(Continuare în pag. 2-a)

Când poporul îşi face şi îşi aplică singur legile

Se constată pe piaţă o scădere generală la preţurile alimentelor considerate până mai ieri, articole de lux pentru salariaţi. Păsările, ouăle, derivatele de lapte, uleiul, făina de grâu, mierea, au ajuns la jumătatea preţurilor de astă toamnă când s'a desfiinţat Mercurialul. Se prevede o scădere şi mai mare a preţurilor lor.

Desigur că faptul trebue pus şi în legătură cu abundenţa unor produse care altă dată lipseau din cauza speculei. Insă principala cauză a acestei ieftiniri se datoreşte eforturilor de organizare şi de stimulare a producţiei şi de reglementare a circulaţiei mărfurilor prin stârpirea oricăror posibilităţi de speculă, trafic şi stocaj.

Guvernul a făcut legi care odată aplicate, nu mai dau posibilitate atâtor categorii de intermediari, să-şi găsească în speculă mijloc de viaţă parazitară. Aceşti intermediari nu numai că scumpeau mărfurile, făcându-le să treacă prin zeci de mâini până la consumatori, dar prin câştigurile uriaşe ce le realizau, erau cei mai activi şi nesăţul cumpărători ai tuturor alimentelor şi produselor industriale de mare căutare. Erau cât se poate de mulţi aceştia, câştigau mult, consumau mult şi mai ales făceau depozite, pentru că totul alcătuia un cerc vicios.

Vom aminti câteva legi principale care au contribuit să alunge din relaţiile dintre producători şi consumatori cât mai mulţi intermediari.

Considerăm ca cea mai principală măsură legea oficiilor industriale. Oficiile industriale create pentru a da iniţiativei particulare justa sa

LUCA MATEI

(Continuare în pag 2-a)

Sterian Negoescu

fostul administrator al pădurii regale Poeni-Iaşi

în faţa instanţelor judiciare din localitate

— Altă faţetă a activităţii lui Negoescu —

Confratele „Lupta Moldovei" s'a ocupat în câteva reportagii despre viaţa de chin şi mizerie îndurată ani dearândul de ţăranii care roboteau pe moşia fostei arhiducese Ileana.

Ori unde s'a întins — rapace — pofta de câştig şi înavuţire a membrilor fostei monarhii, acolo s'a întins şi împilarea şi istovirea fără milă a truditorilor de pe vastele latifundii a membrilor familiei regale. Pe moşii sau la ferme, în vii sau în pădurile foştilor monarhi sau a membrilor de familie, oamenii munceau din răsputeri, trăind în condiţiuni detestabile. Iar în vile, în palate sau în faimoase castele, proprietarii cu blazon huzureau. Administratorii aveau grija să stoarcă ţărănimea până la ultima picătură de vlagă ca să obţină cât mai mult pentru îmbogăţirea capului încoronat şi a neamurilor acestuia.

Nici Sterian Negoescu, fostul administrator al pădurilor Poeni (judeţul Iaşi) nu s'a lăsat mai prejos. Umbla călare tot timpul în pădure şi-i zorea pe bieţii oameni sa încarce cât mai multe care. Munceau deavalma sătenii, sătencele, bătrânii şi copii, unii la tăiat pomii, alţii la fasonat; alţii la încărcat. — să aibă „propietara" un venit cât mai mare. Şi se alegeau oamenii cu o mămăligă şi o ciorbă lungă. Şi cu sudălmi, cât încăpea,

Dar fostul administrator al pădurilor Poeni mai are „la activ şi isprăvi de altă natură. D-sa, în timpul regimului antonescian cumpăra

M. ADMAR.

(Continuare în pag. 3-a)

Cronica ideilor

Filosofia sovietică şi lupta împotriva ideologiei burgheze

Apariţia marxismului înseamnă o adevărată revoluţionare a filosofiei, căci, spre deosebire de sistemele care i-au precedat, el nu reprezintă un adaos, o continuare a ideilor filosofice mai vechi, ci o răsturnare a lor. Marx a sesizat aspectul concret al evoluţiei lucrurilor, devenirea, mişcarea, transformarea perpetuă, şi—mai ales—a descoperit Marx *criteriul real* al acestei transformări, ceiace îi eşuase idealistului Hegel. Grefată pe materialism, metoda dialectică a lui Marx devine un mijloc de cercetare ştiinţifică de care se folosesc toate ştiinţele naturii, atât ale naturii fizice, ştiinţele numite cosmologice, cât şi aşa zisele ştiinţele noologice, umane şi sociale. Acestea din urmă îşi capătă abia acum, datorită metodei materialist-dialectice independenţa şi rigurozitatea lor de ştiinţe pozitive. Ca o consecinţă perspectivelor de pozitivare ce se deschideau acum disciplinelor morale, filosofia îşi precizează în mod ştiinţific limitele şi caracterul, golindu-se de nebulozităţi şi incertitudini. Ea nu mai pretinde să dea lumii o explicaţie unică, universală, încercările de a descoperi absolutul se dizolvă în efortul de a alerga „după adevărurile relative, adevăruri ce pot fi atinse pe calea ştiinţelor pozitive şi a sintetizării lor cu ajutorul gândirii dialectice". (Fr. Engels, Feuerbach şi sfârşitul filosofiei clasice germane). Iată, în foarte puţine cuvinte, coordonatele filosofiei marxiste. Cum se vede, ea reprezintă negarea deplină a întregii filosofii anterioare, negarea metafizicii, a ontologiei, negarea tuturor curentelor şi a interpretărilor idealiste. Insă, conform însăşi, principiilor dialecticei, negarea implică creaţie, succesiune, sinteză.

Cu drept cuvânt se poate afirma că datorită marxismului filozofia a devenit ştiinţă. O ştiinţă care în loc să caute un iluzoriu principiu permanent al lumii, al perisabilului a trecut la explicarea ştiinţifică a însăşi nevoii de a propune asemenea esenţe ale lucrurilor.

Astfel chiar ideile filosofice care s'au succedat în decursul timpurilor îşi găsesc explicaţia justă şi riguroasă graţie dialecticei marxiste. Condiţiile obiective ale unei societăţi la un moment dat, relaţiile de producţie, explică într'adevar nu numai aspectul specific al vieţii economice din societatea respectivă, dar prin ricoşeu, întreaga alcătuire a societăţii cu instituţiile, ideile, mentalitatea, ştiinţa şi arta ei. Sunt cunoscute astăzi cele cinci tipuri fundamentale de relaţii

RADU NOVEANU

(Continuare în pag, 2-a)

SPORT

Tătărăscu, Mathias și Ghiniță
eroii reuniunii pugilistice de Duminică

Observații pe marginea galei inter-oraș, din sala cinema Trianon

Reuniunea pugilistică de Duminică, dintre Franco-Română Brăila și A. S. Marathon Iași necesită câteva reveniri, întrucât ea înseamnă o fericită reluare a galelor inter-orașe.

Reuniunea de Duminică marchează un pas înainte spre difuzarea tuturor sporturilor în largile straturi ale masselor populare, dar mai ales sintetizează un fapt de care trebuie să țină seamă organizatorii viitoarelor gale; *Boxul, place tineretului.*

Boxeurii

Tătărescu Gh. (Iași), un vechiu „vulpoi" al ringului a dovedit și de astădată certe calități. Un uppercut în splină și adversarul Isău Huțuleac Șt. e nevoit să abandoneze în mai puțin de un minut.

Oricum, e 2-0 pentru Iași. Urmează întâlnirea dintre Chirițescu Ion (Brăila) și Niniteanu C. (Iași). Deși tânăr ieșanul nu este lipsit de inițiativă și nerv. In fața unui adversar mai rutinat însă, Corneliu a trebuit să cedeze la puncte și astfel rezultatul e 2-2.

Preoteasa Jean a fost egalul lui Grecu Ilie în tot timpul celor 3 reprize.

Juriul nu putea firește să dea alt verdict decât : match nul.., și tot nul: 3-3, este deocamdată și rezultatul general.

Țanu Marcel a fost o plăcută revelație. Cele 3 reprize au fost caracterizate prin schimburi de lovituri extrem de rapide și puternice. A cedat restul de greu brăileanului Cișmaș Gh.: 5-3 pentru Brăila.

Peicin Ion este un viitor campion național la ușoară.

Un talent care nu poate fi contestat și care dealtfel, și-a demonstrat calitățile în reușita exibiție făcută cu Jelescu (Iași), Dragnea Ilie (Brăila) a fost superior în prima repriză ieșanului Dincă, a terminat la egalitate în rondul 2 iar în cel de al treilea a fost condus. Rezultatul : match nul. In cel general : 6-4.

Mathias și-a dominat net adversarul care a stat 2 secunde down și a „încasat" 3 lovituri la stomac care se puteau termina cu un knok-out.

Onoarea ieșenilor „șifonată" prin rezultatul de mai înainte 6-4, a fost reabilitată de categorica victorie a lui Joji, încât dl. Iftimescu conducătorul Marathonului se bucura nespus de mult când a auzit că e 6-6, bine'nțeles... deocamdată. Coetarul Ghiniță Nicu a obținut prima lui victorie veritabilă. Cetitorii, poate că și Ghiniță, se vor mira la citirea acestei afirmații. Să fie pe pace însă toți. Totul e perfect veridic. Nicu câștiga până acum fie... în lipsa adversarului, făcea matchuri demonstrații sau... pierdea.

Despre matchul lui Leonida, în numărul viitor.

I. ȘTIRU

C.F.R-ul
face azi primul antrenament în aer liber

Azi după amiază, jucătorii CFR-ului fac primul antrenament în aer liber (sub conducerea lui Csillag, recent întors dela București.

Antrenamentul are loc la Parcul Sportiv.

MACABY
începe antrenamentele de foot-ball

Asociația Macaby va începe în curând antrenamentele de foot-ball, sub directa supraveghere a d-lui J. Goldștein.

Echipa de wolley a Electricei
se pregătește intens

Echipa de wolley-ball a Electricei face antrenamente zilnice în sala „Sport și Muzică".

Jucătorii Politechnicei
s'au reîntors la Iași

O parte din jucătorii Politechnicei au sosit zilele acestea la Iași, unde vor începe antrenamentele peste câteva zile.

Un alt festival sportiv, Macaby

In ziua de 1 Februarie a. c. asociația polisportivă Macaby va da un festival gimnastic-sportiv în sala cinematografului Trianon. Programul festivalului îl vom anunța într'un număr viitor al ziarului nostru.

Cronica muzicală

Al 10-lea Concert
al Filarmonicei „Moldova"

In cadrul activității Filarmonicii din localitate a avut loc Duminică 25 Ianuarie cel de al 10-lea concert simfonic.

Sub bagheta d-lui prof. G. Pascu și cu concursul violonistului Mircea Negrescu din București, al d-nei Urmă (soprană) precum și al d-lor Guga, Pruteanu, Stângaciu și Cașcaval ca și al d-nei Platon, concertul s'a bucurat de prezența unui numeros publiic, fapt ce-l înregistrăm cu multă satisfacție și care fără îndoială se datorește eforturilor depuse de d. Antropov dela instalarea sa ca director al instituției.

Am ascultat în prima parte a concertului simfonia II-a de Borodin. Ca și restul operilor acestui mare compozitor rus, simfonia este tincturată cu motive din folclor. Scrisă în forma clasică a sonatei, remarcăm doar că în timp ce Scherzo-ul formează mișcarea II-a, Andantele urmează în a 3-a parte. D. prof. G. Pascu a pregătit cu conștiinciozitate această simfonie, al cărei Scherzo am fi dorit să-l auzim mai vioi, mai plin de viață.

D. Marcea Negrescu, un tânăr cu însușiri evidente și promițătoare s'a achitat corect în execuția concertului [illegible] lui Mozart. Am fi vrut ca solistul să fi fost mai puțin timid iar sunetul mai plin. La insistențele publicului, d-sa a interpretat celebra „Ariasul G" a lui Johan Sebastian Bach, unde cele spuse mai sus s'au arătat odată mai mult. Suntem convinși că în urma unei munci perseverente d-sa va ști să înlăture aceste lipsuri spre satisfacția d-sale și a noastre.

Ne-a impresionat plăcut vocea și interpretarea d-nei Urmă. D-sa a cântat cu multă sensibilitate Aria Bijuteriilor din Faust de Gounod precum și aria din Lucia de Lamermoor de Donizzetti. Am constatat cu multă plăcere reale calități ale vocii d-sale bine cultivate pe care am avut prilejul să le admirăm și în alte ocaziuni. Rechemată în repetate rânduri de aplauzele binemeritate ale asistenței, d-sa ne-a mai dăruit în supliment grațiosul „Bergerette" din secolul al 18-lea.

A urmat cunoscutul sextet din Lucia în interpretarea d-nelor Urmă și Platon precum și d-lor Guga, Pruteanu, Stângaciu și Cașcaval într'o execuție bună și omogenă ca ansamblu. Audiția ne-a prilejuit ocazia în plus de a verifica credința multora din urbea noastră că Iașul posedă elementele muzicale necesare înjghebării dorite „Operă a Moldovei".

Concertul s'a încheiat cu Uvertura la Petru Rareș de Condelle dirijată cu înțelegere de dl. prof. G. Pascu care a contribuit în largă măsură la reușita acestui simfonic.

Dl. profesor C. Georgescu a făcut prezentarea concertului cu competența-i bine cunoscută. M. R.

Știri artistice

Dl. George Dem. Loghin

tânărul și apreciatul director de scenă ieșan conduce în momentul de față la București repetițiile puternicei drame sociale a lui Ibsen: „Gabriel Borgman".

Piesa se bucură de o distribuție excepțională în frunte cu d-nii; G. Calboreanu, C. Antoniu, N. Fagădaru, N. Brancomir și d-nele Aura Buzescu, Dida Calimachi, Maria Voiuntaru etc. etc.

Decorurile piesei sunt executate de d-na Elena Pătrășcanu.

Desigur, un spectacol care va fi la înălțimea realizărilor d-lui Loghin.

Dl. I. R. Matache

a înzestrat cu utilajul unei adevărate fabrici, montarea, piesei „Sabotaj la R, W. 1" a cărei premieră va avea loc Sâmbătă seara.

St. Unite

Din știrile pe care le avem despre activitatea Broadwayului reținem afluența de public la reprezentațiile cu „Ioana din Lorenna" de Maxwel Anderson, la piesa lui Shaw „Androcles și Leul" și la a ceia a lui Ibsen „Gabriel Borgman" (pe care o regizează George Dem. Loghin la București) Dealtfel aceste lucrări sunt singurele care pot fi reținute alături de „Cyrano de Bergerac", „Henric VIII-lea" din puzderia de lucrări care văd lumina rampei în numeroasele teatre de pe Broadway.

Orchestra simfonică

din Moscova sub bagheta lui E. Mrawinski a executat săptămâna trecută în primă audiție Simfonia 6-a de Procofiev și Poemul simfonic de Haciaturian.

„Arma amenințătoare"

se numește un nou film realizat de studiourile sovietice ca replică a filmului american „Strada 97 a" în care se vorbește despre secretul bombei atomice.

Repetițiile

piesei „Insula păcii" continuă într'un ritm viu la Teatrul Național în direcția de scenă a d-lui Marin Iorda.

Dl. C. Protopopescu

interpretează un rol de caracter în premiera de Sâmbătă „Sabotaj la B. W 1" alături de d-nii Șt. Alexandrescu, Anton Dumitrescu, Șt. Dăncinescu, etc.

Când poporul își face și își aplică singur legile

(Continuare din pagina I-a)

funcțiune socială, a avut darul să introducă ordine în depozitele de intrare și ieșire ale fabricilor. Odată cu controlul introdus prin Oficii, au dispărut zeci de mii de traficanți ce mișunau între aceste depozite și prăvăliile de detail. Totul se face la lumina zilei și nici un negustor nu poate pretinde astăzi că nu știe cât va plăti metrul de stambă. Nici un negustor nu mai poate ascunde o marfă cumpărată de la fabrică, după cum nu credem că există nebuni în această țară care să depoziteze pânzeturi, ghete, piele și alimente cu gândul că acestea s'ar putea scumpi.

Oamenii nu pot face stocuri pentru că au nevoe de bani. Altă dată Banca Națională generoasă la tiparniță și la credite alimenta tot felul de mari ghețeftari cu nenumărate milioane și miliarde, cu care aceștia cumpărau tot ce se vindea, realizând duble profituri din diferențele de preț ale mărfurilor depozitate și prin devalorizarea împrumuturilor lor. Reforma monetară a determinat o masivă restrângere a circulației fiduciare și deaceia nimeni nu mai poate câștiga bani ținând mărfuri pe loc. Cine manipulează mărfuri trebue să le vândă ca să poată câștiga și trebue să vândă până la ultimul capăt de ață, ca să câștige mai mult, întrucât de astădată impozitele trebuesc achitate cu conștiinciozitate, Legea evaziunei fiscale nu mai este o jucărie și ea are darul să stimuleze circulația mărfurilor.

Banul a ajuns scump în senzul că nu se mai poate trăi din expediente, din lovituri, din trafic de influență sau sperț. Fiecare ban trebue muncit astăzi și chiar cei ce erau considerați altă dată „elefanți" suporteuri ai chefurilnr sardanapalice se plâng că cu multă sudoare reușesc să câștige cât salariul mediu al unui muncitor.

Pe zi ce trece se restrânge numărul negustorilor la proporția necesară pieței. Legile economice, magazinele cu puncte și cooperativele, au făcut ca zeci de mii de oameni care și-au lăsat ocupațiuni sau meșteșuguri productive pentru ca să se transforme în negustori, să se întoarcă la meseriile lor sau să caute posibilități de a se face necesari în mod cât mai pozitiv colectivității. Controlul economic veghind la stricta aplicare a legilor a alungat și din relațiile dintre țărani și orășeni pe intermediarii clandestini. Țăranii nu mai simt supralicitația scandaloasă ce se făcea chiar astă toamnă pentru produsele lor și sunt nevoiți și ei să și modeleze prețurile după capacitatea de plată a salariatului.

Lucrurile însă nu stau pe loc. Dacă observăm și mai ales simțim că legile mai sus amintite au avut un efect cât se poate de pozitiv pentru viață noastră de toate zilele, ne putem da seama că tot ce ni se promite pentru viitor din aplicarea tuturor comandamentelor în legătură cu mărirea producției, nu sunt vorbe goale.

Toate sectoarele de muncă sunt chemate să răspundă la aceste comandamente. Trebue să producem mult, trebue să producem ieftin, trebue să producem de calitate bună pentru că producem pentru noi.

Insă din desfășurarea evenimentelor ce s'au petrecut în ultimii ani mai putem trage învățăminte. Noi ne amintim că și în anul 1945 partidul comunist a propus o serie de legi economice menite să pue ordine în producție, în circulația mărfurilor și la prețuri. Acele legi însă nu au avut efect pentru că sabotajul lor pornea de sus în jos. Pornea tocmai de la rege care nu voia să sancționeze legile contra sabotajului economic și a evaziunilor fiscale și era susținut de tătărășenii quintesența politică a tuturor exploatatorilor și speculanților pomeniți mai sus.

Astăzi aceștia nu mai sunt la cârmă, deaceia noi putem trage din plin toate profiturile legilor și măsurilor menite să vindece rănile războiului și să asigure prosperitatea tuturor locuitorilor acestei țări.

Senzul unor acorduri economice

(Urmare din pag. I-a)

economice, adică vor organiza producția de așa manieră încât să se poată complecta reciproc, iar experiențele să și le poată schimba fără nici o servitute de natură patentară. In asemenea relații de la stat la stat, vor lipsi veleitățile individualiste ale vechilor exportatori și importatori și deci tendința de speculă sau exploatare imperialistă, pentru că în Republicile Populare aceștia nu vor mai exista. Valoarea mărfurilor se va stabili nu după cota plănuită la New-York, Londra sau Paris, ci dupa norme statornicite în conformitate cu principiile economiei democratice care consideră valoarea unei mărfi ca o rezultantă a muncii sociale necesară producerii ei.

Deci muncitorii și țăranii din Republicile Populare care tratează între ele, își schimbă munca lor transformată în produse, fără să lase nici o plus-valută la bursele din Londra sau New-York. Ei se prezintă uniți acolo unde este vorba de a face comerț cu alte țări.

Tratativele diplomatice dintre Republicele Populare duc la întărirea suveranității lor politice și economice, contribue la propășirea culturală, științifică și socială a popoarelor respective și le transformă în piloni trainici ai edificiului păcii și democrației la a cărei construcție au pornit în frunte cu U.R.S.S.

Dr. I. CHISEL
BOLI DE FEMEI
MAMOȘ
întors în localitate, a reluat consultațiile în Str. Sft. Teodor 41

Comemorarea scriitorului Tolstoi la A. R. L. U. S.

Ultima ședință literară a fost inchinată memoriei scriitorului sovietic Alex. Tolstoi de la a cărui naștere s'au împlinit 65 ani. D-l prof. Calinicenco a conferențiat despre viața și opera scriitorului. Poetul și romancierul Alex Tolstoi s'a născut în anul 1883 dintr'o familie nobilă. Invață liceul la Samara, apoi urmează Institutul Technologic din Petersburg. Dar simț nd înclinare spre literatură și artă părăsește institutul și învață pictura. Își face debutul sub influența curentului simbolist, compunând poezii de la vârsta de 16 ani. In tot timpul revoluției din 1905 scrie poezii revoluționare pentru ca în 1907 să tipărească prima carte de poezii „Lirica" iar în 1911 a doua: „Dincolo de râuri albastre". Intre timp scoate o carte de povești „Poveștile cotofenei" precum și mai multe nuvele care zugrăvesc epoca sec. al XVIII. Celebritatea sa literară este legată însă de ciclul său de povestiri intitulate „Zavolje" (de dincolo de Volga.

Conferențiarul insistă asupra personagelor principale ale romanelor caracterizându-le, asupra ideilor generale ce se desprind precum și asupra limbii folosite. Conferința se sfârșește cu arătarea rolului jucat de Alex. Tolstoi în timpul celui de al doilea războiu mondial, când el chiamă sub arme pe toată lumea pentru a lupta contra hoardelor fasciste (articole strânse în culegerea „Patria") exprimându-și credința în victoria finală a țării sale. Moare în 1945 după o activitate rodnică închinată patriei sale care l-a onorat cu calitatea de membru al Academiei de Științe din U.R.S.S. de deputat al Sovietului Suprem, fiind și laureat al premiului Stalin.

In a doua parte a conferinței se vorbește despre creația literară a lui Tolstoi subliniind influența simbolismului asupra debutului său literar, pentru ca apoi să se treacă la opere realiste care ocupă un loc de frunte în proza rusească.

Vorbitorul ia fiecare operă în parte și scoate în relief ideile principale, genul literar căruia aparține momentele politice și sociale care au servit de inspirație precum și poziția sa literară în comparație cu operele lui Turgheniev și Gogol.

Ședința literară ia sfârșit prin citirea unui fragment din romanul „Petru I" de dl. asistent Sciurievici.

Filosofia sovietică și lupta împotriva ideologiei burgheze

(Urmare din pag. I-a)

de producție : relațiile de producție din societatea primitivă (de colaborare și ajutor) din societatea cu sclavi, societatea feudală, societatea capitalistă, și acelea din societatea socialistă. Fiecare corespunde unui anumit grad de desvoltare a mijloacelor tehnice de producție a bunurilor, începând cu societatea cu sclavi și până în zorile societății socialiste, în relațiile de producție domină sub forme variate exploatarea omului de către om.

Sclavagismul antic, somajul medieval, și exploatarea muncii salariate în epoca modernă, se manifestă pe rând, în filosofie, sub forme specifice, adoptate, toate însă constituind variații pe o singură temă, tema idealistă. Iată prin urmare că filosofii, oricât ar părea de izolați în turnurile de fildeș nu sunt niciodată despărțiți de interesele de clasă. Ei sunt în mod conștient sau nu exponenții unei clase sociale.

Și filosofia Sovietică are aici un mare merit prin V.I. Lenin care ne învață, trăgând consecințele logice ale principiilor marxiste, ca acestea „includ spiritul de partid, obligând că la orice apreciere a unui eveniment să ne plasăm de-a dreptul și deschis pe punctul de vedere al unei anumite grupe sociale" (Opere, vol I, p. 276).

Lucrarea lui Lenin : Materialism și empiro-criticism" este în această privință, un exemplu. Filozofia sovietică se caracterizează prin clarviziune și puterea de a deosebi ceeace este retrograd și neștiințific în toate teoriile. Școlile și ideile filosofice nu sunt tratate de filosofii sovietici una după alta într'un tablou proiectat pe un singur plan, după cum ne-au învățat „academismul" catedratic al filosofilor burghezi, partizani ai unui fals obiectivism care duce de fapt la concesii, la servilism față de sistemul capitalist de exploatare a omului. Iată dece filosofia sovietică, continuând și desvoltând marxismul, a reușit să dea un alt conținut istorie filosofiei.

Dintr'o expunere făcută de dl. A. A. Jdanov în fața filosofilor U. R. S. S.-ului asupra manualului de istorie a filosofiei occidentale de G. F. Alexandrov se pot deduce liniile mari, caracteristicile esențiale ale muncii filosofice din țara vecină. Dl. Jdanov aduce o serie de critici manualului lui Alexandrov, căruia îi reproșează tocmai o anumită doză flexibilitate ideologică burgheză, și ignorare a liniei de conduită a filosofiei marxisto-leniniste. Analizând definiția pe care a dat-o Alexandrov istoriei filosofiei, dl. Jdanov găsește că ea este vagă, arătând că „istoria stiințifică a filosofiei este istoria zămislirii apariției și evoluției concepției materialiste științifice despre lume, și a legilor acesteia.

Intrucât materialismul a crescut și s'a desvoltat în lupta împotriva curentelor idealiste, istoria filosofiei este prin urmare istoria luptei dintre materialism și idealism". Deficiențele lucrării lui Alexandrov nu antrenează însă întreaga gândire filosofică sovietică, deși lucrarea a fost distinsă cu premiul „Stalin". Dl. Jdanov ne arată că erorile lui Alexandrov se datoresc unei insuficiente colaborări cu filosofii din provincie.

Denunțând repetatele greșeli săvârșite de Alexandrov, d. Jdanov arată adevăratele trăsături ale filosofiei sovietice și ne desvălue obiectivele ei actuale : lupta între ceeace este vechi și ceeace este nou, desvoltarea dela superior la inferior nu se desfășoară acum (în URSS) prin antagonisme de clasă, ci prin critică și autocritică. Inarmându-se cu acestea, filosofii sovietici trebue să treacă la luptă pe planul mai vast al filosofiei europene, să denunțe noile forme ale idealismului, (intuiționism, misticism, antiintelectualism, existențialismul de tip Jean Paul Sartre), ca și erorile științei burgheze moderne care „alimentează clericalismul și fideismul cu argumente noi, care trebuesc demascate" (ex. finalitatea universului, ca o consecință a teoriei lui Addington). Filosofia sovietică trebue să înflorească pe temeiul învățăturii lui Marx-Engels, Lenin-Stalin, care a devenit o învățătură a întregului popor, armă de luptă împotriva ideologiilor imperialiștilor ațâțători ai unui nou războiu.

PIERDUT buletinul biroului populație No. 1641 din 13 Dec. 1946 pe numele Andrei Popescu din Com. Ciurea jud. Iași.

DOCTOR
S. A. DAVID
Boli interne
și de copii, boli de femei
Venerice, Sifilis
Blenoragia, vindecă radical în 9 ore (Penicilina)
Iași, str. Costache Negri 3 (colț Elena Doamna)
Cons. 8--12 dim 2--9 seara

Cum se face distribuirea zahărului la Iaşi

Normele privind populaţia rurală. Raţiile pentru spitale şi internate. Amănunte complecte

Delegaţii Serviciului Judeţean de Control Economic, Oficiului Economic Judeţean şi a Federalei Iaşi întrunindu-se în şedinţă, au stabilit următoarele norme de distribuire a zahărului în oraşul şi judeţul Iaşi:

Operaţiunile de distribuire a zahăruiui încep Joi 29 Ianuarie crt.

Zahărul se va distribui atât la populaţie cât şi la instituţii odată pentru toate cele trei luni (Ianuarie, Februarie şi Martie 1948). Aceasta pentru a veni în ajutorul populaţiei urbane în ceiace priveşte timpul, adică cetăţeanul nu va fi nevoit a face rând la centru de distribuţie decât o singură dată, iar populaţiei rurale prin faptul că se va face un singur transport şi acesta acum când posibilitatea deplasării este mai uşoară de cât în lunile următoare când se face pregătirea pentru campania însămânţărilor de primăvară.

In mediul urban zahărul se va distribui pe baza celor trei bonuri de zahăr din cartela de alimente pe trimestrul Ianuarie—Martie 1948.

Funcţionarii publici, muncitorii şi funcţionarii din întreprinderile particulare, ce sunt plătiţi prin stat de salar, pensionarii publici, precum şi membrii lor de familie (soţie şi copil minori) care locuesc izolat în comunele rurale şi nu au cartele, vor primi raţiile de zahăr ce li se cuvin conform raţiilor ce se primesc de către posesori de cartele, pe bazi de tabele nominale întocmite de instituţii şi întreprinderi pe propria lor răspundere.

Pensionarii C F R care nu mai sunt ţinuţi în evidenţele serviciilor CFR vor primi raţiile în baza adeverinţelor eliberate de comună precum că nu mai primesc raţia din altă parte. Raţia acestora se va distribui de către cooperativa „7 Noembrie" care va întocmi un tabel special care împreună cu adeverinţele vor reprezenta actul justificativ pentru cantităţile eliberate fără bon de cartelă.

Deasemeni Cooperativa „7 Noemvrie" va întocmi un tabel nominal de toţi salariaţii rurali care nu posedă cartele şi sunt membri ai cooperativei. La acest tabel se vor anexa dovezile eliberate fiecăruia de către comunele respective.

Cantităţile de zahăr cuvenite fiecărui centru de distribuire se vor elibera numai în baza bonului Oficiului Economic Judeţean Iaşi; Cooperativele vor primi din depozitul Federalei, iar comercianţii din Depozitul Comerţului Zahărului.

Zahărul se va distribui în intreg judeţul la un preţ uniform, neadmiţându-se nici o depăşire a preţului oficial, adică transport sau beneficiu.

Bonurile rezultate se vor depune la Oficiul Economic Judeţean Iaşi de către Cooperativele şi Centrele de distribuire urbane, în plicuri a câte 500 bonuri, capsate pe răspunderea predătorului.

Depunerea bonurilor se va face irevocabil în ziua de 12 Martie 1948 şi odată cu bonurile se va depune o situaţie care va cuprinde pe categorii numărul bonurilor depuse precum şi cantitatea de zahăr justificată şi soldul.

Pentru populaţia rurală

Zahărul se va distribui prin Cooperative, pe bază de tabele nominale întocmite în dublu exemplar din care unul se va înainta Oficiului Economic Judeţean pentru justificarea până în ziua de 16 Martie 1948.

Ridicarea zahărului se va face fie de către preturi pentru întreaga plasă, fie de către cooperative individual, după caz. Bonul de eliberare a zahărului se va emite de Oficiul Economic în baza unei adrese a Primăriei Comunei în care se va arăta numarul sufletelor şi a unei delegaţii din partea Cooperativei, vizată de primar.

In comunele unde se găsesc mai multe cooperative, întreaga cantitate va fi ridicată de către cooperativa dela centru, urmând ca Primăria să repartizeze cantitatea ce se cuvine fiecărei cooperative în raport cu numărul populaţiei din raza sa.

Pentru spitale, internate, cămine şi creşe

se stabilesc următoarele raţii:

— sanatorii 500 grame lunar de pat bugetar:

— spitale 250 grame lunar de pat bugetar;

— internate 250 grame lunar de fiecare elev;

— cămine 250 grame lunar de fiecare intern:

— orfelinate 250 grame lunar de fiecare orfan;

— penitenciare 250 grame lunar de fiecare deţinut;

— creşe 500 grame lunar de fiecare copil;

— cămine de zi 500 grame lunar de fiecare copil:

Eliberarea bonurilor de zahăr se va face de către Oficiului Economic Judeţean după următoarele norme:

— La spitale şi sanatorii pe baza unei adrese întocmită pe răspunderea direcţiunei cu arătarea numărului de paturi bugetare şi indicarea delegatului îndreptaţit a ridica cantitea. Adresa va fi vizată de Inspectoratul Sanitar Judeţean.

— La celelalte instituţii pe baza unei adrese cu arătarea efectivului şi indicarea delegatului, adresă întocmită şi semnată pe răspunderea instituţiei.

Pentru farmacii se va executa în totul dispoziţiunile ordinului Ministerului Industriei şi Comerţului. Distribuţia nu va depăşi data de 10 Martie 1948.

Marfă fără justificare

Controlorul Vengher Petru din serviciul de Control economic secţia transporturi a surprins alaltăeri dimineaţa, la sosirea trenului dinspre Dorohoi, un individ cu două valize mari, ce încerca să escaladeze un gard din dosul gării.

Oprit şi legitimat individul a fost identificat în persoana lui Manole Ioan, comerciant din com. Cotnari-Iaşi. Acesta avea în valize o mare cantitate de sodă caustică, asupra căreia nu poseda nici un act justificativ.

In vederea cercetărilor, comerciantul a fost trimis sub escorta caporalului jandarm C. Gologan spre biroul controlului economic. Pe drum comerciantul, a încercat să mituiască jandarmul cu 700 lei pentru a-l face scăpat. Isi greşise însă socotelile deoarece, jandarmul cinstit, a depus banii.

Activitatea responzabililor medico-social din Iaşi

(Urmare din pag. I-a)

cola a unui post de prim ajutor la care va sta în permenenţă o soră de ocrotire, iar un medic va da consultaţii săptămânale.

Proecte şi realizări

Un raport îmbucurător a fost prezentat de responsabilul medico-social al C. A. M-ului unde situaţia sanitară este buna, muncitorii primind o asistenţă perfecta.

Responsabilul Sindicatului Salariaţilor Comunali, a prezentat proectul înfiinţării unei Policlinici care sa dispună de 4 medici de diferitele specialităţi.

De asemeni s'a mai hotărât înfiinţarea unui cămin de zi pentru copiii salariaţilor.

S'au mai prezentat rapoartele Sindicatelor Lemn-Forestier şi al corpului didactic secundar.

La sfârşit, a luat cuvântul d-l. dr. Buţău care a vorbit despre drepturile asiguraţilor.

. . . . . ,

Şi astfel activitatea pe tărâm medico-social continuă zi de zi tot mai puternică şi mai fructuoasă.

Şedinţa de breaslă a artiştilor

Zilele trecute a avut loc la Teatrul Naţional şedinţa de breaslă a artiştilor sindicalişti din Iaşi, participând membrii tuturor formaţiilor teatrale.

Au participat şi d nii: Anton Paluga primarul Municipiului Iaşi şi Grassu din partea Consiliului Judeţean al Sindicatelor.

Au luat cuvântul d-nii: Anton Paluga şi C. Protopopescu după care a urmat conferinţa d-lui D. Onofrei despre: „Teatrul progresist".

Tineretul universitar P. N. P.

Anunţă prima şedinţa după vacanţă, pentru ziua de Joi 29 Ianuarie ora 19.

Va vorbi d. Aurel I. Loghin preşedintele tineretului P. N. P. despre: „Poziţia Partidului Naţional Popular faţă de Republică.

Rugăm membrii secţiei de tineret universitar, a nu lipsi dela această şedinţă, invitând în acelaş timp şi simpatizanţii partidului nostru de a lua parte.

COMITETUL

C O M U N I C A T

Se aduce la cunoştinţa celor interesaţi, că pentru a se elibera duplicate de livrete de serviciu militar, pe lângă celelalte formalităţi cunoscute, solicitantul va trebui să anexeze şi recipisa de vărsarea la Administraţia Financiară sau la Percepţii, a sumei de 40 lei, care vor primi şi înregistra această sumă la art. 40 „Intâmplătoare" din bugetul general al statului pe exerciţiu 47 | 48.

Neindeplinirea acestei formalităţi va face ca solicitantul să piardă timp şi bani cu deplasări zadarnice, precum şi corespondentă inutilă.

Cercul Teritorial Iaş

Sindicatul Funcţionarilor Particulari Iaşi

C O N V O C A R E

Toţi funcţionarii particulari din: bănci, birouri, magazine, cooperative, Federale, etc. sunt convocaţi la şedinţa profesională ce va avea loc Miercuri 28 Ianuarie a. c. ora 16 precis în sala mare a Consiliului Judeţean.

La ordinea de zi chestiuni ce interesează pe toţi funcţionarii particulari.

Comitetul

Cantina funcţionarilor financiari din Iaşi

Ministerul Finanţelor a pus la dispoziţia Administraţiei Financiare Iaşi un fond de lei 200.000 pentru înfiinţarea unei cantine pentru funcţionarii acestui departament.

Prin grija Comitetului de Instituţie al Ad-ţiei Financiare, cantina a şi luat fiinţa cu începere de ieri.

Informaţiuni

— D-l Dr. Moise Iţicovici a fost numit medic consultant la Filarmonica de Stat „Moldova".

— D-l. Ciubotaru Anton, subdirignte la Oficiul P.T.T-Iaşi a fost detaşat în Corpul de control al Inspectoratului P.T.T-Regionala Iaşi.

— D-l. Motaş N. taxator dela Vama-Poştei Bucureşti a fost detaşat pe cale de delegaţie ca şef de vamă la Vama-Iaşi.

— Dl. Gură Constantin, taxator asistent la Vama Iaşi a fost detaşat pe cale de delegaţie în funcţie de taxator la aceeaşi Vamă.

Sâmbătă 31 Ianuarie — în PALATUL JUSTIŢIEI — (Sâmbătă 31 Ianuarie

Petreceţi o noapte ca'n basme la

Balul Magistraţilor

Costumat, necostumat, mascat şi nemascat. Tombole, Confetti, Cotillon, Surprize. Bufet excepţional asortat. Bauturi alese. Cafea Moca

DOUĂ JAZZ-uri din BUCUREŞTI

Se pot aranja mese şi tacâmuri cu anticipaţie

TEATRUL NAŢIONAL

Joi 29 Ianuarie 1948 matineu ora 4, seara ora 8

MARELE TURNEU CU POPULARUL COMIC **Marcel Anghelescu**

Coloniale şi Delicatese

în

Comedie în 3 acte de Maurice Ordoneanu şi Octave Vallabreque, în româneşte de Al. Kiriţescu

Impreună cu: SILVIA FULDA, FIFI HARAND, AURA RADULESCU, ST. CIOBOTARAŞU şi NIKI RADULESCU, C. CRISTEL, ŞTEFANIA POPESCU, MIRCEA PSATIA, GH. FILIP

Reţineţi biletele la ag. Barasch Lăpuşneanu 20, Tel. 14.

Epitropia Aşezămintelor „Sfi. Spiridon" din Iaşi

caută spre cumpărare

30 perechi boi

20 vaci, rasă selecţionată

10 cai

500 oi selecţionate

Ofertele scrise se primesc zilnic între orele 9-14, la cancelaria Epitropiei, Serviciul Domenial, Iaşi str. I. C. Brăteanu

Un copil zidit într'un perete

Mârşava ispravă a unei mame denaturată

O lugubră descoperire a fost făcută de către jandarmi în com. Fântânele jud. Iaşi, la locuinţa săteanului Măzăreanu C., unde s'a găsit zidit într'un perete cadavrul unui copil.

Iată împrejurările care au dus la această înfiorătoare descoperire:

Acum câtva timp şeful de jandarmi al postului Fântânele a primit o informaţie precum că susnumitul locuitor ar deţine armament ilegal. Efectuând o descindere la locuinţa acestuia, în loc de arme, a găsit la temelia unui perete cadavrul unui copil de 8-9 luni zidit.

Intrucât cadavrul copilaşului era deacum intrat în putrefacţie nu s'a putut stabili cauzele morţii. Din cercetările făcute de şeful de post rezultă că, copilul este al unei fiice de-a lui Măzăreanu, numită Valeria, care l-a născut într'ascuns. Existând bănuieli de crimă, atât mama denaturată cât şi tatăl ei au fost arestaţi. Cercetările sunt în curs.

SE CAUTA

zilnic funcţionari şi funcţionare. Deci atât Dvs. cât şi copii Dvs., pot învăţa în foarte scurt timp şi convenabil fie DACTILOGRAFIA (maşina de scris), fie STENOGRAFIA, CONTABILITATEA CORESPONDENŢA, LUCRARI DE BIROU sau LIMBI STRAINE, ca Engleza, Rusa, Franceză, Germana.

Se eliberează DIPLOMA.

Se scrie, se copiază şi se TRADUCE orice acte, coresdondenţă, literatură, etc. în şi din toate limbile.

Se multiplică CURSURI pentru d-nii STUDENŢI în ori câte exemplare la o maşina specială de multiplicat.

Inscrierea la orice oră din zi la: ŞCOALA DE STENODACTILOGRAFIE din strada MUZELOR Nr. 9 (vis-a-vis de Liceul Oltea Doamna).

PIERDUT bilet de cal eliberat de Primăria Vaslui pe numele Ciurlă Ioan str. Carpaţi No. 11. Il declar nul.

Citiţi OPINIA

Italia văzută de o femee sovietică

(Urmare din pag. I-a)

logna, din Roma şi Genua. Poporul muncitor trăeşte în străzi strâmte şi murdare care sunt ca o pată „sub soarele sfânt al Neapolului".

In mijlocul străzilor se înalţă grămezi de gunoaie, de fructe şi legume în putrefacţie care exală un miros infect. Şi alături se vând legume, pâine, carne. Zeci de milioane de muşte sboară pretutindeni. Lucrătorii locuesc în pivniţe, în case distruse, în ruine şi plătesc o chirie tot aşa de mare ca pentru o casă nouă. Locuinţele sunt atât de neîncăpătoare încât eşti obligat să gătesti, să speli rufe, să coşi şi să tricotezi afara, în stradă. Trotuarele sunt totdeauna acoperite de mese şi scaune. Copii palizi şi murdari, descuţi, în zdrenţe se joacă prin gunoaie sau cerşesc un go ogan sau o bucată de pâine,

...a ţăranilor, a lucrătorilor agricoli...

Condiţia ţăranului şi a lucrătorilor nu-i mai bună. Proprietarii monopolizează terenuri imense. Cu ce grijă ţăranul muncitor îşi cultivă petecul său de pământ luat în dijmă! Aceasta nu-l împiedică însă să ducă lipsa pâinii şi a legumelor, într'atât de puţin îi revine din recoltă chiar atunci când vremea a fost favorabilă.

...şi a intelectualilor

Situaţia intelectualilor este deasemeni foarte penibilă. Noi am vorbit cu Marcela Farini, institutoare la şcoala primară din Salvete, orăşel situat în împrejurimile Livornului. Ea are în sarcină 2 copii şi părinţi ei bătrâni. Bărbatul ei e funcţionar. Amândoi nu primesc decât 23000 lire pe lună, 200 gr. pâine zilnic şi legume—cartofi nu—e tot ce-şi pot permite cu acest salariu. De doi ani copiii n'au gustat lapte. Zaharul este foarte rar în casa lor. Ei nu cumpără aproape de loc carne sau peşte. Şi e un adevărat lux să mănânci macaroane până să te saturi. Se împlinesc doi ani decând n'au cumpărat nici haine, nici ghete. Şi, bine înţeles, n'au bani pentru ziar pentru radio, pentru cinema sau teatru. Acestea sunt în Italia condiţiile de viaţa a numeroşi institutori, profesori, medici, avocaţi şi alţi intelectuali.

Bărbaţii şi femeile au luptat eroic împotriva fascismului

Poporul italian onorează memoria morţilor săi, eroicii partizani şi partizane, pe toţi acei care au luptat curajos împotriva jugului fascist şi al nemţilor.

Ţara îşi aminteşte de numele celor 380 de italience curajoase care au fost împuşcate sau spânzurate de ocupant. In oraşul Roveria, unde a trăit şi a murit Dante Alighieri, ni s'a arătat portretul unei fete de 19 ani, partizana Lina Vacco, pe care nemţii au spânzurat-o. Neavând să suporte contactul mâinilor călăilor ei, tânăra eroină îşi trecu singură frânghia în jurul gâtului.

Sute şi mii de italience au luat parte activă la greve şi la manifestaţiile de protest; ele asundeau pe luptători pentru libertate.

Numai în Nordul Italiei, organizaţiile antifasciste clandestine, detaşamentele de partizani numărau 50.000 de femei.

Alături de bărbaţii, de taţii şi fraţii lor, femeile italiene au asigurat triumful Republicei. Ele au cucerit prin lupta lor dreptul de a participa la viaţa politică a ţării, dreptul de a alege şi de a fi alese.

D-na Vera Fomina ne vorbeşte despre poziţia femeii în Republică, despre lupta femeilor din organizaţiile democrate şi despre încercările de spargere a unităţii de luptă femenine a fasciştilor şi a „democratelor creştine". Articolul d-nei Vera Fomina ne pune la dispoziţie date care facilitează mult înţelegerea evenimentelor ce se petrec azi în Italia, unde un guvern trădător al intereselor naţionale face jocul imperialismului iankeu şi unde un popor harnic şi conştient, având în frunte forţa organizată a clasei muncitoare, duce lupta pentru independenţă, libertate, pâine şi dreptate.

I. L.

Frecvenţa universitară

(Urmare din pag. I-a)

examina în tramvai sau pe peronul gării. Absolut autentic!

D. Călinescu spune că prezenţa studentului stimulează formaţia profesorilor. Dar cu atât mai mult prezenţa profesorului determină formaţia studenţilor.

Şi dacă s'a hotărît pe bună dreptate, obligativitatea frecvenţei studenţilor, e în acelaş timp necesar să se edicteze obligativitatea frecvenţei profesorilor.

Prezenţi şi unii şi alţii, se vor stimula reciproc şi vor realiza sensul larg al învăţământului academic.

Sterian Negoescu în faţa instanţelor judecătoreşti

(Urmare din pag. I-a)

dela evrei proprietăţi pe preţuri derizorii şi le revindea apoi cu câştiguri frumoase. Aşa a procedat cu Sura Iancu, văduvă de pogrom şi cu L. Solomon.

Ambii au fost alungaţi din sat de către Negoescu iar imobilele „cumpărate" la preţuri de nimic. Ulterior aceste imobile au fost vândute de dânsul femeiei Anica Chişcu, obţinând un câştig important.

Atât Sura Iancu, cât şi L. Solomon au intentat acţiune în baza legii Pătrăşcanu pentru anularea înstrăinării bunurilor evreeşti, lege publicată în Monitorul Oficial Nr. 172 | 1945.

Cauza se judecă încă din 1945. La Tribunal ei au pierdut procesul. Şi l-au pierdut fiindcă avocaţii lui Negoescu au ştiut să folosească „chiţibuşerii". Acum, pricina a ajuns la Curtea de Apel, Secţia 3-a. Azi, Miercuri este un nou termen.

Noi credem că de data aceasta se va face dreptate.

In materia anulării înstrăinării bunurilor evreeşti, legea a prevăzut să se judece cu celeritate. Şi în această direcţie nouă reformă a justiţiei pune accentul principal. Pricinile — de orice natură ar fi ele — să nu mai sufere tărăgănări.

TEATRUL NAŢIONAL **Sâmbătă 7 Februarie 1947**

BALUL ARTIŞTILOR

Organizat de Sindicatul Scriitori, Artişti, Ziarişti

ULTIMA ORA

Poporul irakian
protestează împotriva tratatului cu Anglia
-- Demonstrații de stradă la Bagdad
-- Armata a tras în mulțime, făcând numeroase victime
Guvernul a fost silit să demisioneze

BELGRAD 28 — Guvernul irakian a demisionat 36 ore după sosirea în țară a primului ministru care a semnat la Londra tratatul de ajutor mutual cu Marea Britanie.

Demisia a survenit în urma incidentelor de eri dela Bagdad când zeci de mii de cetățeni au manifestat împotriva Angliei și a Tratatului anglo-irakian.

*

BAGDAD 28. — In timpul manifestațiilor anti-britanice de eri autoritățile au scos pe străzi care de asalt și mitraliere care la un moment dat au deschis focul în contra mulțimii. Cifrele oficiale vorbesc de 70 morți și 300 răniți.

*

BAGDAD 28.— Oficiosul partiduiui comunist irakian scrie următoarele în legătură cu incidentele din Irak și cu demisia guvernului:

„Marea Britanie, sprijinindu-se pe un guvern de marionete, a încercat să ne subjuge politiceşte şi economiceşte. Tratatul oneros încheiat zilele trecute la Londra prevedea, între altele, dreptul Marii Britanii de a-şi menține garnizoane militare în țara noastră.

Dl. Bevin se și felicită de buna afacere încheiată, când numai la 36 ore dela întoarcerea premierului irakian dela Londra, voința poporului a răsturnat guvernul de marionete impus de britanici. Nimeni nu va uita ultima mârşăvie a acestor trădători care au îndrăznit să tragă în populație, din ordinul britanicilor, omorând și rănind sute de oameni care n'au avut altă vină decât acea de a fi patrioți".

Americanii mențin
forțe permanente în Mediterana

PARIS 28. — Ziarul „L'Humanité" își arată indignarea față de declarațiile unui purtător de cuvânt al marinei americane care a anunțat că Statele Unite vor menține permanent în Mediterana o puternică forță navală de debarcare.

Trebuește pus capăt acestor manevre de șantaj militar și politic, încheie ziarul.

Comasarea farmaciilor

La Colegiul Farmaceutic a început studierea comasării farmaciilor

Se știe că în timpul inflației s'au creiat foarte multe farmacii peste numărul nevoilor consumului obișnuit. Acum farmaciile trec printr'o criză de consum. Astfel, farmaciștii solicită gruparea a câte 10-15 farmacii în centre, spre a micșora cheltuielile de regie și a putea realiza o mai bună aprovizionare. Deasemenea urmează să se înlăture concurența care a început să se resimtă între farmacii și care dăunează bunului mers al acestui sector.

Revolta echipajului unui vapor grecesc

ROMA 28.— Echipajul unui vas grecesc ancorat în portul italian Messina a refuzat să se înapoieze în Grecia. Consulul grec din Messina a intervenit pe lângă poliția italiană care i-a arestat pe marinarii greci ce vor fi duși cu forța în Grecia. Vasul a plecat cu echipaj italian.

Ziarul „Unita" protestează în contra abuzului poliției din Messina care nu avea nici un drept să aresteze pe marinarii greci, care trebuesc considerați refugiați politici.

Numiri de titulari
în învățământ

Ministerul Educației Naționale aduce la cunoștință candidaților de pe tablourile de capacitate cari doresc să ocupe posturi de titulari în învățământ și n'au făcut încă petiții pentru aceasta, că trebue să le înainteze ministerul până la 15 Febr. a. c. inclusiv. In cereri se va arăta și școala unde funcționează în prezent cum și adresa exactă.

Cei cari nu vor face cereri sunt considerați că nu doresc să funcționeze și nu vor fi numiți în învățământ.

PRIMARIA MUNICIP. IAȘI

Comunicat

Se aduce la cunoștința locuitorilor domiciliați în cuprinsul Municipiului Iași, care au drept de vot conform legii electorale publicate în M. Of. din 15 Iulie 1946 și modificată prin legea publicată în M. Of. din 23 Ianuarie 1948 că termenul de revizuire și de înscriere în listele electorale ale Municipiului Iași, s'a prelungit până la data de 2 Februarie a. c. ora 20 inclusiv.

Au dreptul la vot toți cetățenii români bărbați și femei în vârstă de cel puțin 20 ani împliniți.

Listele cuprinzând numele celor adăugați, precum și a celor înlăturați dela dreptul de vot, vor fi afișate la ușa Primăriei dela 3 până la 7 Februarie inclusiv ora 20.

Contestațiile împotriva înscrierilor făcute sau a omisiunilor, sau a erorilor, se vor face dela 9 până la 11 Febr. a. c. inclusiv la Judecătoriile respective.

La cererea de înscriere la listele electorale, cei interesați vor prezenta în afara Buletinului Bir. Pop. Iași și actele doveditoare a condițiunilor cerute de Legea Electorală din Iulie 1946 cu modificările din 23 Ianuarie 1948.

Orele de serviciu ale Biroului Electoral de pe lângă Primăria Municipiului Iași pe tot timpul înscrierii în listele electorale, sunt între orele 8-14 și 16-20, inclusiv sărbătorile.

Primar,
ANTON PALUGA

Secr. General,
G. G. Săvescu

Nr. 1255
28 Ian. 1948

Conferințe

In cadrul conferințelor de informații și referate ce se țin la Laboratorul de Tehnologia Materialelor de Construcții ale Politehnicii, Joi, ora 10 dim. în sala acestui laborator se vor ține următoarele:

1. D-ra Silvian Steliana va vorbi despre:
„Cleiurile sintetice noui"
2. D-na Păunel Elisabeta, despre.
„Incălzitul cu pompa termică și iluminatul modern cu lămpile fluorescente".

Activitatea universitară

Rectoratul Universității „Cuza-Vodă anunță că pe timpul seziunei de examene din Februarie, cursurile nu vor fi întrerupte.

Data seziunei de examene va fi hotărîtă în senatul universitar care va avea loc în cursul zilei de mâine.

Vânzători de ziare
Se angajează în condițiuni avantajoase

Doritorii se vor adresa la Oficiul de Difuzare

Citiți „OPINIA"

Carnet polițienesc

Numeroși ieșeni excrocați

După îndelungate și minuțioase cercetări, organele poliției judiciare din localitate au reușit să aresteze un periculos cuplu de excroci.

Este vorba de numiții: Barbă Neculai zis Popescu Dan zis Teodoru și un pretins inginer Mircea Clopot. Aceștia au comis o serie întreagă de excrocherii, falșuri și șantaje în localitate și în provincie.

Din cercetările preliminare rezultă că Barbă falșifica autorizații pentru diferite cantități de mărfuri dirijate și prin intermediul lui Mircea Clopot, încasa dela cetățenii amatori de asemenea mărfuri sume importante de bani, în contul ulterioarelor furnizări.

In acest mod excrocii au reușit să stoarcă de la zeci de cetățeni credulii, sute de mii de lei. Care până la urmă văzând că au fost păcăliți într'un chip grosolan, au introdus reclamații la biroul judiciar.

Reclamațiile sunt numeroase și se depun zilnic pentru a fi cercetate.

Investigațiile continuă întrucât se pare că excrocii au și alți complici.

Un tânăr se aruncă sub roțiile trenului

O impresionantă sinucidere a fost înregistrată în apropiere de orașul nostru, în următoarele împrejurări:

Sâmbătă dimineața în preajma orelor 7.30 un cetățean bine îmbrăcat se plimba neliniștit prin fața gării Bârnova. Câteva minute înainte de de sosirea trenului personal în gară, individul a pornit-o repede dealungul liniei ferate în întâmpinarea trenului. La o distanță de circa o sută de metri de stație, în timp ce trenul se apropia, individul s'a aruncat în fața locomotivei, sub privirea îngrozită a jandarmilor care-l urmăriseră, fiind prefăcut într,o masă informă de carne.

Din primele cercetări s'a stabilit că sinucigașul se numește Panait C-tin și este originar din Vaslui. S'a deschis o anchetă pentru a se stabili caazele funestului gest. Cadavrul a fost transportat la morga spitalului Sft. Spiridon.

Jefuitori de biserici din nou

Au reapărut din nou acele bande de jefuitori de biscrici care au terorizat până acum câtva timp județul nosttu.

După ce au devalizat complect, acum o săptămână, o biserică de lângă Tg. Frumos, bandiții au comis zilele trecute o nouă îndrăzneață spargere la biserica satului Vânători-Iași.

Forțând un geam, răufăcătorii au intrat în biserică sustrăgând obiecte de argint, veșminte, pânzeturi, prosoape și banii din cutia milei.

Un copil grav rănit de explozia unei grenate

O nenorocire din imprudență s.a consumat eri în județul nostru, în următoarele împrejurări:

Găsind o grenadă pe câmp tinerii Andronic Ion, Emil Fotea și Vasile Tansalu, au început să se joace cu ea.

La un moment dat, grenada improvizată în mâinge fiind lovită a explodat în mâinile lui Tansalu, sfârmându-i coșul peptului și rupându-i picioarele.

In stare gravă, victima a fost transportată la spitalul Sf. Spiridon din localitate.

Până la 2 Febr.

S'a prelungit la Iași
termenul de înscriere în listele electorale

Primăria Municipiului Iași aduce la cunoștința locuitorilor domiciliați în cuprinsul Municipiului Iași care au drept de vot conform legii electorale publicate în M. Of. din 15 Iulie 1946 și modificată prin legea publicată în Monitorul Oficial din 23 I 1948, ca termenul de revizuire și de înscriere în listele electorale ale Municipiului s'a prelungit până la data de 2 Februarie a. c. ora 20 inclusiv.

La cererea de înscriere în listele electorale, cei interesați vor prezenta în afara Buletinului Bir. Populației Iași și actele doveditoare a condițiunilor cerute de Legea Electorală din Iulie 1946 cu modificările din 23 I 1948.

PUNCTELE PRINCIPALE
ale programului de guvernământ

BUCUREȘTI 28.—Dl. Gh. Vasilichi, subsecretar de stat la ministerul educației naționale, membru în biroul politic al partidului comunist, vorbind Duminică la Ploești, a făcut o importantă declarație asupra programului viitor de guvernare.

D. Vasilichi a anunțat între altele:

„Noi avem încă multe de făcut. Mai ales pe tărâm economic. Crearea unei puternice industrii de Stat, a unui comerț puternic de Stat, odată cu reforma învățământului, care va fi foarte severă, cu reforma administrativă care va schimba fundamental structura aparatului de stat și în fine cu alegerea unei mari adunări naționale care va da țării o nouă Constituție. Iată numai câteva din marile sarcini care stau în fața membrilor P. U. M. și pe care trebue să le împlinească fără șovăire".

Magazine de Stat în provincie

BUCUREȘTI 28—La Galați a luat ființă o societate municipală și un magazin textil „Dunărea".

In restul țării sunt în curs de înființare circa 50 de magazine de Stat și societăți municipale, la Timișoara, Oradea Mare, Cluj Brașov, Satu Mare, Iași, Botoșani, Craiova și Constanța.

Mari scăderi la bursa din Londra

LONDRA 28. — La Bursa din Londra s'a înregistrat mari scăderi.

La petrolifere, mare confuzie, în urma respingerii tratatului anglo-irakian, de către regentul Irakului.

ORA 12

Criza politică din Franța

PARIS 28. — D. Schuman face eforturi pentru a înlătura criza de guvern care este aproape inevitabilă în urma votului de eri când socialiștii au votat contra proectului financiar propus de guvern.

Dupăce comisia financiară a Adunării respinse, cu 17 voturi contra 15 și 7 abțineri, proectul de creiere a unei burse libere în Franța, d. Schman a convocat pentru orele 22 un consiliu de miniștri. Ședința cabinetului s'a terminat fără a se ajunge la un rezultat, urmând ca o a doua ședință să aibă loc azi după amiază.

Semnificativ e faptul că deputății socialiști au votat contra proiectului de lege, în ciuda faptului că unii miniștrii socialiști l'au aprobat.

Partidul muncitoresc Român

BUCUREȘTI 28. — S'a hotărât ca titulatura noului partid format din contopirea partidelor comunist și socialist, să se numească Partidul Muncitoresc Român.

Cutremur de pământ
astăzi dimineață

BUCUREȘTI 28. — Seismografele Observatorului astronomic din Capitală au înregistrat azi noapte la orele 4, un cutremur de pământ.

* * *

Cutremurul a fost ușor resimțit și la Iași.

Descoperirea unui depozit clandestin de aur

BUCUREȘTI 28 — Organele Controlului Economic au descoperit la d. Ioan Iancu din Arad un depozit de aur, devize și materiale de o valoare foarte mare

Intre altele, în afară de devize, s'au găsit: 7 medali, o bară de aur brut, 38 Kg. bijuterii de aur și 12 cauciucuri.

SOROCUL EVAZIONIȘTILOR

BUCUREȘTI 28. — Ministerul de finanțe anunță că evazioniștii fiscali trebuie să-și achite impozitele până la 1 Februarie.

Secetă extraordinară în America

NEW-YORK 28. — Continentul nord-american este bântuit actualmente de o secetă nemaipomenită.

Recolta este amenințată să fie distrusă. In trei orașe apa a fost raționalizată.

ANUL 40 Nr. 414

ABONAMENTE

Lei 450 : : : : : : : 3 luni

» 5.000 Intreprinderi, autorități pe un an

Atelierele tipografice
IAȘI, Str. ȘTEFAN CEL MARE 50-52

BIBLIOTECA UNIVERSITĂȚII IAȘI

4 Pagini 5 Lei

OPINIA

ZIAR POPULAR COTIDIAN

Vineri 30 Ianuarie 1948

Redacția și Administrația
IAȘI, STR. LAPUȘNEANU Nr. 37

TELEFOANE:
Redacția . . Nr. 1209
Administrația . . » 2042
Serv. de noapte . . » 2088

Director C. R. GHIULEA

Răsărit și Apus

Țările cu regim capitalist din apusul Europei sunt bântuite de grele crize economice, șomaj, lipsuri alimentare și profunde convulzii sociale.

In răsăritul european, dimpotrivă, producția se normalizează, lipsurile alimentare au fost înlăturate, toată lumea e angrenată în acțiunea de reconstrucție, iar viața socială se desfășoară într'un impresionant spirit de armonie și solidaritate.

Solidaritatea și armonia internă e transplantată și pe plan extern între Statele răsăritului, legate prin tratate de prietenie, colaborare și ajutor mutual,— aceste State înțelegând să-și unifice aspirațiile, să-și armonizeze eforturile și să-și dea sprijin reciproc pentru crearea unei vieți mai bune maselor populare.

In schimb, Statele apusene trăesc într'o încordare internațională, asemănătoare convulziilor interne. Nu se înțeleg în măsurile lor economice și financiare, în scopurile politice urmărite, în pozițiile militare pe care voesc să le dobândească. Ducând o politică externă în slujba intereselor materiale capitaliste, Statele apusene se pândesc „cordial", voesc să se înșele reciproc, să se exploateze și să profite unul în dauna altuia.

Apus și răsărit : două lumi, două concepții, două realități total deosebite.

Politicienii apusului ar vrea să scoată țările lor din impas, prin agresivitate și subjugare a răsăritului. Insă ezită și vor ezita multă vreme, pentrucă sunt conștienți de diversitatea pozițiilor și inegalitatea forțelor.

Răsăritul e o stâncă de granit, fără nici o defecțiune. Apusul e un conglomerat foarte slab cimentat' din materiale diverse și friabile, cu părți componente care-și au scopuri diferite.

In plus, Statele apusului se află într'un greu proces social intern, în lupte de clasă care le secătuesc și le paralizează putința unei serioase rezistențe externe.

Față de o neclintită solidaritate răsăriteană, apusul nu prezintă măcar o solidaritate națională a fie cărui Stat în parte.

Iată deosebirea dintre regimul democrației populare și imperialismul capitalist întemeiat pe exploatare, egoism și vrajbă. Iar deosebirea fundamentală dintre aceste două lumi nu va dispare decât odată cu dispariția reacțiunii imperialiste. Și înspre această dispariție se îndreaptă sforțarea istorică a proletariatului de pretutindeni.

Stabilirea unei armonii europene nu-i condiționată de o ciocnire între state, ci de transformările interne ale țărilor capitaliste aflate astăzi în plină afirmare de forță și voință revoluționară a maselor muncitoare.

Cr.

Pactul româno-maghiar

Delegația guvernamentală română care a dus tratativele dela Budapesta.

Păreri despre literatura și cinematograful refulărilor

Se impune o desintoxicare literară generală

Freud cu Psihanaliza și complexele lui a dat mult de lucru scriitorilor în căutare de subiecte tari. Am putea spune că literatura burgheziei în descompunere a găsit în freudism nu numai subiecte, ci și o oare care autoreabilitare,, filozofică. Intrucât scriitorii se simt obligați câteodată să-și dea părerea despre rostul omului pe pământ și despre viața lui încearcă să privească mai atent lucrurile din jurul lor. In mod normal ar fi trebuit să se întâmple complect invers. Adică scriitorul să devie un om care are ceva de spus în legătură cu ceia ce i se întâmplă în viață. Totuși chiar așa cum se scrie literatura burgheză, când scriitorul devine observator el nu poate vedea lucruri agreabile dacă e om intelgent și când este cinstit nu poate să tacă. Cum poți să taci când îți dai seama de exemplu câtă nenorocire aduce pe capul pământenilor stăruința regimului capitalist de a se menține și de-a trișa istoria ?.

Prea puțini sunt aceia care îndrăzniră să scrie însă despre asemenea lucruri. Literatura capitalistă a trebuit să fie luată prin surprindere ca să promoveze s riitori de talia unui Tolstoi, Gorky, Upton Sinclair, Romain Rolland, Barbusse, Aragon sau Priestley. Aceștia au trebuit să dispue de armele cele mai puternice ale artistului ca să se poată menține la suprafață : geniul, talentul și curajul.

Insă nu toți scriitorii au suficient geniu, talent și curaj și deaceea cei ce-și cunosc lungul nasului s'au mulțumit să dea numai târcoale problemelor sau să pipăie numai suprafața bubei sociale pe care au sesizat-o totuși. Și ce poți vedea la suprafața unei bube, când nu e tratată cum trebue mai ales, decât murdărie și alte lucruri care îți fac greață. Dar, ce faci când n'ai curajul să tai buba de la rădăcină ? Te mulțumești s'o ogorești, s'o speli, s'o pansezi... filantropic sau să-l plângi jalnic pe cel care o poartă, că va muri de bubă rea, că buboiul nu are alt ceva de făcut de cât să-și bucure părțile nedureroase ale trupului, să se bucure de viață cel puțin cât cangrena nu și-a desăvârșit opera. Și-n cazul acesta te numești enstențialist.

In alte cazuri îți dai seama că buba a atins și anumite glande așezate în regiuni mai pudice. Dai vina în asemenea cazuri pe aceste blestemate glande, care totuși au darul de a excita imaginația la ațâția cucoși, hârmăsari sau... romancieri. Iată-i pe aceștia din urmă devenind experți în complexe. Buba a devenit o refulare și neputința de-a o trata teorie. Iar băeții, fetele și cucoanele de burghez pot discuta despre lucrurile astea în gura mare prin saloane fără să le fie rușine

LUCA MATEI

—(Continuare în pag. 3-a)—

Biserica în slujba poporului

Toate bunurile Eparhiei Moldovei vor fi folosite pentru crearea de opere culturale și sociale

Prin legea de organizare bisericească din 1925 mitropoliile *și* episcopiile *au fost înzestrate de stat, cu dreptul de uzufruct, cu pământuri de cultură și păduri.*

Aceste terenuri urmau să fie administrate de secția economică, ca bunuri ale instituției, din ale căror venituri să se alimenteze bugetul pentru crearea de opere culturale și sociale. Secția economică este organul executiv al Adunării Eparhiale, care reprezintă obștea credincioșilor. In afară de secția economică există și o casă episcopală, *condusă de un econom, care este răspunzător numai față de episcop. Această* casă episcopală *stă în directă și personală administrare a episcopului prin economul lui.*

O situație nedreaptă

La unele episcopii s'a făcut confuzie între veniturile ce alimentau casa episcopală prin econom și cele ale eparhiei administrate de secția economică.

Prima se conducea după criterii personale, cea de a doua după Legea contabilității publice.

De aici s'au iscat și unele neînțelegeri cu privire la administrarea bunurilor eparhiale, care sunt bunuri publice.

Unii chiriarhi au reținut pământuile de cultură pentru folosul lor personal, deși erau date de stat episcopiilor, ca instituție și nu episcopilor, ca persoane.

Episcopiilor le rămâneau numai terenurile păduroase din ale căror venituri se alimenta bugetul instituției.

Această situație s'a perpetuat, în bună parte și la Mitropolia Moldovei. Mitropolitii apăreau ca uzufructuari ai 200 ha. pământ arabil, fără să dea socoteală Adunării Eparhiale de modul cum se administrau aceste terenuri și ce venituri se realizau.

Eparhia Moldovei pusă în posesia folosinței terenurilor de cultură

I. P. S. Justinian a pus capăt acestei anomalii, dând în administrare Secției Economice, toate bunurile eparhiale, pe care le consideră un tot indivizibil. Deci, casa

—(Continuare în pag. 3-a)—

Cum se organizează în orașul și jud. Iași

Noua Justiție Populară

Colaborarea între organele active și autoritățile judecătorești

Importanta circulară a Ministerului de Interne

Organele administrative locale și anume : Inspectoratul General Administrativ, Prefectura de Județ și Primăria Municipiului au primit câte o adresă-circulară din partea Ministerului Afacerilor Interne prin care se dau unele norme și instrucțiuni referitoare la colaborarea acestor instituții cu instanțele judiciare pentru o cât mai bună organizare a noii instituții populare în județul și orașul Iași.

Inmulțirea judecătoriilor,—unul din caracterele democratice ale reformii

Iată ce cuprinde în linii largi sus-arătată adresă :

Justiția românească a fost pusă pe noui temeiuri prin legea pentru organizarea judecătorească publicată în Monitorul Oficial din 5 Decembrie 1947. *Dispozițiile acestei legi vor intra în vigoare la 1 Martie 1948.*

Cum caracterul democratic al acestei legi se manifestă și prin înmulțirea judecătoriilor și creiarea de sedii secundare în mediul rural, concentrarea tuturor autorităților administrative locale este absolut necesară pentru aplicarea cu succes a legii.

Așa dar, toate autoritățile

—(Continuare în pag. 2-a)—

Campania anti-exantematică

In vederea combaterii tifosului exantematic și pentru a se asigura cele mai bune măsuri de deparazitare, Serviciul Sanitar al județului a pus la dispoziția agenților sanitari din toate comunele, pompe speciale pentru pulverizarea prafului insecticid D. D. T.

Concomitent cu aceasta, sunt exercitate controale zilnice pe teren pentru a se depista orice caz nou de exantematic ce s'ar declara în cuprinsul județului Iași.

Datorită acestor măsuri energice preventive, situația din anul acesta este incomparabil mai bună ca în alți ani iar față de celelalte județe din Nordul Moldovei, Iașul are cele mai puține cazuri de tifos exantematic.

Asistență socială, dreptate socială

In pagina femeii, din „Scânteia", d-na Sidy Toma semnează un articol intitulat „Copiii nu vor mai fi o povară", din care aflăm, că la 15 și 16 Februarie crt. cu prilejul conferinței pe țară pentru alegerea Comitetului Central al Uniunii Femeilor Democrate din România, se vor discuta și statornici metodele de muncă pentru realizarea Platformei acestei Uniuni, în ceeace privește, reeducarea copiilor delicvenți, vagabonzi și cerșetori.

Altădată, o întreagă literatură, căuta să stoarcă milă, descriind dezorientarea și perspectiva înspăimântătoare a copiilor fără părinți și fără orizont, a mamelor lipsite de sprijin, a oamenilor aruncați la țărmul desnădejdiei, care își îndemnau copiii să iese la cerut.

Să recunoaștem că nu mai abundă scenele cu copii rupți, care întind mâna pe la colțuri sau a acelor flămânzi care răscolesc gunoaiele. Și totuși n'am putea spune că nu mai există orfani, copii flămânzi și goi, tocmai în momentul ce Uniunea Femeilor Democrate din România agită această chestiune. E demn de subliniat însă, cum se pune problema. Și anume : cum pot fi ajutați aceștia în sens pozitiv ? *Deci, nu ajutorarea lor vremelnică, — adică hrănirea lor în cantine populare sau o boarfă care să-i acopere trupul este problema esențială, ci reorganizarea existenței lor, canalizarea acestor energii înspre domenii de activitate care să le asigure pâinea în mod onorabil.*

Ajungem așadar, la asistența socială, care are la bază o reparare a dezechilibrului social, fără umilire pentru cel ajutat și fără contracte oculte cu divinitatea pentru cei care dau.

Această reparare a dezechilibrului social trebuie să

SAVEL DAVICU

—(Continuare în pag. 2-a)—

China de azi

Impresii din Shanghai

Cosciuge pe câmp. A fost o urgie sălbatecă. Leii nu mai pot!

Călătoria cu trenul dela Nanking la Șhrangai (312 km.) este foarte interesantă. Străbați nesfârșite orezării pitorești, canale nenumărate, mari și mici care sunt principalele căi de comunicație în această țară. In mijlocul apelor numeroase pânze albe par ca niște păsări ciudate. Sunt bârcile care străbat canalurile. Bârcile nu se văd, ascunse de maluri și lanuri.

Bivoli, scufundați până la pântec în apă, trag pluguri de lemn, urmați de către un țăran scufundat și el în apă. In plin câmp, sunt numeroase morminte simple, adesea cosciuge neacoperite de pământ Chinezii din această regiune nu îngroapă cosciugele. Cei bogați le acoperă doar cu o pânză.

In Șhanghai

In piața gării de Nord din Șhanghai, e o mulțime uriașă și zgomotoasă. Mijloacele de transport sunt numeroase : ponsse ponssurile naționale, pedicaburile taxiurile, tramwaele și autobuzele.

Shanghaiul e un mozaic de depravare, bogăție și mizerie. Miliarde, sunt cheltuite în restaurante, cabarete și baruri, la intrarea căruia cerșesc oameni flămânzi. Gentlemeni și ladies strălucit îmbrăcați, alături de siluetele înfometate ale oamenilor care dorm sub cerul liber.

Sunt sute de mii de oameni fără adăpost, nenumărate femei, silite de foame, practică prostituția. Străzile sunt pline de gunoi. Nimeni nu știe cât e de mare populația Shanghaiului. Nu există statistici. Lumea doarme sub poduri, în poduri, în pivnițe, pe trotuare. Mii de saraci umplu canalurile. Oamenii se nasc în aceste bârci, trăesc, cresc, se căsătoresc și mor, călătorind pe râuri și canale.

A fost o urgie sălbatecă !

Se spune că viața în Șhanghai începe să se normalizeze. In urmă cu doi ani, când au venit aici americanii a fost o urgie sălbatecă baruri și case publice au crescut ca ciupercile după ploae. Au ieșit ca din pământ tot felul de aventurieri și speculanți. Ziarele înregistrau zilnic asasinate, bătăi și violuri săvârșite de mateloții și soldații americani.

Mai târziu situația s'a mai liniștit. Demobilizații au plecat americanii rămași și-au adus nevestele și copiii, stabilindu-seprin urmare pentru multă vreme. Marele hotel Broadway, are toate cele 17 etaje plin de oliteri americani, cu restaurantul, spitalul, poșta și

—(Continuare în pag. 2-a)—

Foileton extern

Cronica evenimentelor săptămânii

La Londra, în Camera Comunelor au avut loc timp de două zile, discuții în chestiunile de politică externă ale Marii Britanii.

Discursuri lungi și vehemente au ținut atât leaderii laburiști Bevin și Atlee cât și cei conservatori, Eden și Churchill. Desbaterile s'au desfășurat sub semnul unei luări de poziții net reacționare în toate chestiunile atinse, atât de către vârfurile laburiste, cât și de către cele conservatoare.

De altfel a apărut evident și de această dată că atitudinea de subordonare față de imperialismul american, care caracterizează actuala politică externă a guvernului britanic, atrage după sine o identitate de vederi între cercurile conducătoare ale celor două partide engleze și topește în ura lor împotriva democrației tot ce ar fi putut despărți pe reprezentanții recunoscuți ai City-ului și pretinșii „socialiști".

Aceasta este și explicația pentru care toate tezele reacționare și imperialiste conținute în expunerea ministrului de externe Bevin au găsit nu numai aprobarea, dar au fost chiar elogiate de către înveteratul imperialist, instigator la război Churchill.

Intr'adevăr Bevin și-a consacrat o parte importantă din expunere acțiunii de creare a așa numitului „bloc apusean", apreciind că „a sosit momentul să se întărească Europa de Vest" și vorbind concret despre tratativele pentru înglobarea în acest bloc a Benelux-ului (Belgia, Olanda și Luxemburg) și ulterior a Italiei.

Prin aceasta ministrul de externe laburist n'a făcut decât să actualizeze faimosul discurs dela Fullton al lui Churchill și nu mai puțin faimosul proect al Statelor Unite ale Europei adică crearea unui bloc de Vest cu intenții agresive, îndreptat împotriva uniunii Sovietice și țărilor noulii democrații.

Este clar că „Uniunea apuseană"—cum a fost denumit blocul în Camera Comunelor,—va fi pregătită pentru „colaborarea" cerută de Departamentul de Stat a U. S. A. pentru punerea în aplicare a „planului Marshall". Tocmai de aceea discursurile ținute de exponenții politicei britanice n'au făcut decât să înalțe osanale planului de înrobire a popoarelor Europei de Vest inițiat la cererea monopoliștilor americani. Nu tot aceeaș a fost și atitudinea deputatului laburist Zilliacus, care exprimând felul de a gândi al opiniei publice democrate din Anglia, a avertizat că „planul Marshall nu va rezolva dificultățile economice engleze".

Pentru popoarele Europei de Vest, vizate de planurile conținute în discursurile rostite în parlamen-

(Continuare în pag. 2-a)

—(Continuare în pag. 2-a)—

— SPORT —

Sâmbătă și Duminică au loc 2 matchuri internaționale de foot-bal în Capitală

Sâmbătă și Duminică, Capitala va găzdui 2 matchuri de foot-ball în care vor apare 2 echipe bucureștene și una maghiară.

Astfel Sâmbătă se va disputa matchul M.T.K.—Ciocanul, iar Duminică, M.T.K.—C.F.R. B. Amândouă partidele se vor desfășura de ANEF.

Desființarea profesionismului în box

Alcătuirea unei Divizii Naționale. — 13 boxeuri profesioniști devin amatori

Pentru ridicarea și promovarea sportului cu mănuși, forurile superioare dela noi vor lua importante măsuri.

Astfel se va hotărî în mod oficial, desființarea profesionismului, formă care nu mai corespunde actualei structuri a mișcării sportive românești.

Pentru ridicarea provinciei și popularizarea artei nobile, se va înființa o Divizie Națională de box.

In sfârșit se vor stabili 3 categorii de pugiliști și anume: 1) începători 2) avansați 3) candidați pentru titlurile de campioni. Numărul candidaților, reamatorizați, în această categorie ar fi în jurul cifrei de 18 și anume: Ion Chiriac, N. Băileanu, N. Buza, D. Marin, Ilie Pițu, Ilie Toma, Gh. Lungu, Ion Popa, P. Brătescu, Ion Mihăilescu, T. Sărbătoare, Ilie Urșu și N. Voicilă.

Jocurile olimpice de iarnă încep mâine

2000 de concurenți participă la start

Jocurile olimpice de iarnă încep mâine 30 Ianuarie la Saint-Moritz. Jocurile olimpice vor fi deschise de președintele Elveției. Peste 2000 concurenți își vor disputa titlurile olimpice și performanțele lor vor fi transmise în intreaga lume de către 500 ziariști și comentatori de radio.

Componența echipei de basket-ball a Marathonului

Echipa de basket-ball a grupării utemiste ieșene Marathon are următoarea componență: Sever Vasiliu, Dima Titel, Albin M, Sorin Brăescu, Puiu Bogza.

Echipele divizionare B. au început matchurile amicale

Majoritatea echipelor din seria II-a a Div. B au păsit la matchuri de antrenament. Astfel Franco-Română Brăila a dispus de CFR Galați cu 5-4. Deasemeni CFR Târgoviște a învins o combinată a liceelor cu 3-1.

Festivalul sportiv popular organizat de Macaby

După cum am anunțat în numărul de eri al gazetei, Duminică 1 Februarie a. c. asociația Macaby va da un festival gimnastic-sportiv-popular în sala cinematografului Trianon. Din bogatul program care este anunțat, remarcăm: exerciții la cal, al podea, cu măciuci, libere, paralele, cu steguleț, scrimă, piramide, etc.

Dl. Iftimescu participă la școala de instructori sportivi dela Predeal

In ziua de 1 Februarie a. c. se deschide la Predeal, o școală populară de instructori sportivi. Școala dela Predeal este organizată de către Uniunea Tineretului Muncitoresc din România. Din partea Iașului va pleca dl. Iftimescu, responsabilul Marathonului

Cursurile acestei școli vor dura 20 zile.

REVANȘA DE BOX Franco-Română ~ Marathon va avea loc la Brăila la 15 Febr.

Am anunțat într'un număr precedent al ziarului nostru că A. S. Marathon a perfectat revanșa galei de box cu A. S. Franco Română, pentru jumătate a lunii Februarie. Azi suntem în măsură a anunța că revanșa se va disputa în ziua de 15 Februarie. Numele boxeurilor ieșeni care vor face deplasarea la Brăila, va fi anunțată la timp.

Duminică la Parcul Sportiv

C. F. R. Iași - Macaby

Duminică 1 Februarie a. c. se deschide sezonul foot-ballistic la Iași. Cortina va fi dată în lături și echipele vor păși din nou pe teren. Matchul de Duminică va fi disputat între cunoscutele grupări CFR și Macaby. In numărul de mâine, vom anunța echipele care vor fi aruncate în luptă.

Avant-premierele

„Sabotaj la B. W. 1"

Aspecte dela o viitoare premieră

Intrăm în sala Teatrului Național cufundată în întuneric. Doar două umbre se profilează în fundul sălii.

Ne apropiem și recunoaștem. Sunt d-nii Marin Iorda directorul Teatrului și dl. I. R. Matache directorul de scenă al piesei care urmează să se reprezinte.

Un gong și cortina se ridică.

In fabrică la „B.W.1"

Suntem în interiorul unei fabrici. Aparate și cazane enorme se ridică la tot pasul. In mijlocul lor încins de o punte de oțel se înalță „BW1" eroul mut al acțiunei.

Manometre și aparate de indicat strălucesc argintiu.

Deodată motoarele încep să duduie, aceie aparatelor se agită neastâmpărate, sirenele urlă. Oamenii se agită. Fabrica funcționează din plin.

Și în acest cadru realizat de pictorul scenograf A. Wilke se desfășoară acțiunea piesei „Sabotaj la B.W.1." a cărei premieră va avea loc Sâmbătă seara.

O piesă cu acțiune

Autorul acestei piese este dl. Corneliu Axinte un muncitor tipograf din București. Numele d-sale a fost rostit mai cu seamă acum doi ani, când o altă piesă de a sa, comedia „lepuroii" s'a bucurat de un mare succes în Capitală.

Piesa este vie, dinamică, bazată mai mult pe acțiune și redând aproape cinematografic o serie din întâmplări dintr'o fabrică în care până la urmă înving munca și cinstea.

Distributia

D. I. R. Matache care a repurtat un succes de frumoasa durată cu piesa „Barsă-Cot" a lucrat această piesă cu atenție, pregătindu-i un cadru în care acțiunea să se succedeadă prin d-nii: C. Protopopescu, Șt. Dincinescu, C. Sava, Anton Dumitrescu, N. Șubă, Șt. Alexandrescu și d-nele Eliza Neculau și Relia Ghițescu interpretează rolurile principale.

. . . . . .

Sperăm că această nouă premieră va fi un prilej de afirmare pentru cei care l-au pregătit.

RED

Examenele la Facultatea de Teologie

Facultatea de Teologie din Suceava anunță pe studenții săi că:

1, Examenele de lichidare se fixează între 16-28 Februarie 1948.

2. Inscrierile la examene vor avea loc între 10-14 Februarie 1948.

Colțul A.R.L.U.S.

Criminalitatea în literatura rusă

Dl. magistrat Tațomir a ținut în cadrul secției „Magistrați - Avocați" — o interesantă conferință, în care analizează fenomenul criminalității, subliniind primatul factorului ieconomic social asupra celui biologic, cu introducerea fenomenului sus amintit.

Se înlătură argumentele crimonulogilor dela periferia marilor școli, care nu știu că o operă de artă nu poate fi studiată în mod științific și se combat filosofic, în frunte cu Max Nordau, care susțin că o operă de artă nu e decât reflexul subiectiv al sufletului artistului și nu o oglindare a realităților vii.

Se studiază apoi științific criminalitatea în opera lui Dostoewski și Tolstoi, analizandu-se marii criminali din operele lor („Crimă și Pedeapsă", „Amintiri din casa morților" și „Puterea întunericului" și Sonata Kreutzer), calificându-i pe Raskolnikoff, Șirotkin, Pozdnișev, Aprisia, Matriona, etc., dupa concluziile științifice ale școlii pozitive italiene.

Se constată că literatura lumii burgheze în descompunere este o sionistă clinică, în care eroii epici sau dramatici sunt tot atâtea cazuri clinice - patologice, fiindcă scriitorii lumii care apun sunt niște Mitridați ai artei, obișnuiți a se nutri cu gânguri morbide — otrava fiind pretutindeni, nu numai în venele lor.

O pagină a lui Pisarev — scrisă în 1867 — arată — dincolo de analiza strict biologică — cauzele economice ale dublei crime de omor, comise de marele criminal dostoewskian — Raskolnikol.

In plin contrast cu literatura acestor mari creatori epici și dramatici ai lumii de mult apuse în Rusia, literatura sovietică de astăzi cunoaște omul nou, de un robust optimism, plin de vigoare morală și trupească, criminalitatea reducându-se — în această nouă și viguroasă societate — la un minimum interesând patologicul (înfrânat la rândul său de condiții economico-sociale optime) — cazuri izolate, cari nu pot pătrunde în domeniul psihiatriei.

Noua justiție populară

(Urmare din pag. 1-a)

administrative, dimpreună cu organele în subordine vor contribui la instalarea și funcționarea judecătoriilor și a sediilor secundare.

In sarcina căror autorități cade procurarea localurilvr

In continuare adresa precizează:

Procurarea localurilor necesare judecătoriilor rurale din județul Iași, precum și cheltuielile de mobilier întreținere și luminat sunt în sarcina Prefecturii.

In lipsă de alte localuri potrivite, reședințele secundare vor putea fi instalate în localul Primăriei sau în alt loc corespunzător.

Pentru judecătoriile urbane, localurile și cheltuielile de mobilier, întreținere încălzit și luminat sunt în sarcina comunei de reședință.

Măsuri pentru buna funcționare a sediilor secundare

Intrucât judecarea pricinelor la sediile secundare ise vor face potrivit unui program fixat dinainie, *numai în anumite zile ale lunii*, aceste pricini judecându-se cu asesorii populari din localitatea unde va funcționa sediul secundar, și cu judecătorii și grefierul veniți dela sediul principal al judecătoriei (sedii situate la depărtare de 10—15 km.), organele administrative vor îngriji din timp să se ia toate măsurile necesare.

Aceste măsuri se vor lua de acord și în colaborare cu autoritățile judiciare: tribunal și judecătorii.

Iată cari vor fi aceste măsuri:

— fixarea de acord a zilelor de judecată la fiecare sediu secundar de judecătorie.

— înlesnirea transportului judecătorului, grefierului și arhivei dela sediul principal la cel secundar și inapoi, asigurându-se din timp mijloacele de locomoțiune necesare.

— cazarea la sediul secundar, în locuințe corespunzătoare a judecătorilor și a grefierului pe tot timpul cât rămân, conform itinerarului, în comuna respectivă.

— înzestrarea urgentă a localului destinat sediilor secundare ale judecătoriilor cu mobilierul strict necesar, în special cu câte un dulap, al cărui model a și fost trimis într'o anexă a circularei. Acest dulap va servi la păstrarea arhivei.

*

Aflăm că foarte curând câte un reprezentant al autorităților administrative din Iași dimpreună cu un reprezentant al instituțiilor locale judecătorești se vor întruni la o ședință de consfătuire pentru a se hotărî punerea imediată în practică a instrucțiunilor primite.

Rep.

DOCTOR
S. A. DAVID
Boli interne
și de copii, boli de femei
Venerice, Sifilis
Blenoragia, vindecă radical în 9 ore (Penicilina)
Iași, str. Costache Negri 3 (colț Elena Doamna)
Cons. 8—12 dim. și 2—9 seara

Asistență socială, dreptate socială

(Urmare din pag. 1-a)

permită găsirea mijloacelor celor mai potrivite prin care fiecare să-și găsească rostul și prin care munca fiecăruia să poată fi răsplătită potrivit puterii de a muncii, calității muncii și standardului de viață al fiecăruia.

Societatea pășește astăzi la opera de restractificare a elementelor eliminate din angrenajul vieții pozitive, a acelor ființe pe care zguduirele fascismului le-a transformat în declasați, în cerșetori și vagabonzi.

Pornind dela principiul, că o societate, în care un om moare de foame e o societate barbară, ajungem în ceasul prefacerilor sociale de astăzi, să croim drum, la ideia dreptății sociale, prin realizarea asistenței sociale, în primul rând ca funcțiune primordială a organizației statului și cu aceasta pe altă cale, ca factor social, tot omul să poată fi pregătit pentru a fi valorificat.

Impresii din Shanghai

— (Continuare din pag. 1-a) —

biserica lor. E un colț din Statele Unite în China.

„Drepturile" și interesele americanilor sunt apărate de poliția americană, M. P., ai cărei agenți străbat orașul ziua și noaptea în mașini polițiste vopsite în alb. Această poliție e atotputernică. La cea mi i mică obiecție primești o măciucă în cap.

In febra speculației

Shanghai este cel mai mare centru industrial al Chinei. Mahalalele sunt pline de fabrici. Dar din sutele de așa zisele fabrici, numai din câteva iese fum. Fabricele nu funcționează. Industria este paralizată. Șomajul crește mereu. Piața e la discreția mărfurilor americane, și a dolarului american. Shanghai e ajutat de febra speculației: Se cumpără și se revând conservele, mantalele, centurile, ciorapii sau încălțămintea venită din America. Toate socotelile se fac după cursul dolarului american care sare ca o minge de foot-ball. Există aici o lume aparte, teribilă, cinică, lipsită de orice scrupul.

Categorii de mijlocii

Dar pe de altă parte Shanghaiul este locul de refugiu al intelectualilor de avantgardă. Aici se simte mai puțin opresiunea Kuomintangului. deaceia scriitorii, pictorii, actorii, savanții și ziariștii preferă Shanghaiul celorlalte orașe, Aici locuesc leaderii ligii democrate pe zi ce trece mai puternică.

Nu numai intelectualii dar și alte categorii din păturile mijlocii se grupează în jurul ligii.

Lei nu mai pot!

E seară. Magazinile trag obloanele, birourile închid porțile. Pentru oameni de vârstă mijlocie, pe jumătate goi stau întinși pe jos la intrarea vămii lângă unul din acei lei de bronz care cum te asigură localnicii îți aduc toată fericirea dacă îi mângâi. Cei patru sunt tocmai din provincia Secineu. Inrolați la începutul războiului au ajuns la celălalt capăt al Chinii. Și-au făcut datoria, adică tot ce li s'a pretins. Acum au fost demobilizați, odată cu atâția alții. Ar vrea să meargă acasă. Dar n'au nici un ban, și călătoria o adevărată expediție nu e gratuită.

N'au cui să se adreseze. Soarta lor nu interesează pe nimeni sunt nenumărați cetățeni de aceștia în China Kuomintagului. Foștii soldați n'au cum pleca acasă. Aici n'au nici cum trăi. sunt așteptați, așteaptă și ei, dar în zădar! Nu odată au mângâiat leul. Și alți lei! Mii de chinezi îl mângâie zilnic. Leii de bronz strălucesc de atâta lustru, cum strălucesc și armele de pe vasele din port, care stau degeaba chiar aici în față și care ar putea transporta la locul lor pe toți chineziii demobilizați.

Citiți OPINIA

Cronica evenimente.or săptămânii

(Urmare din pag. 1-a)

tul britanic, a devenit însă limpede că „blocul apusean se creiază din ordinul și în interesul exclusiv al magnaților de peste Ocean, că el va constitui o dublă exploatare a popoarelor mai întâi în folosuf comanditarului dela New-York, apoi al agenților lui deia Londra și eventual dela Paris, că, în sfârșit acest bloc nu va fi decât cap de pod pentru noui aventuri războinice.

Atacurile privind Uniunea Sovietică nu numai că nu conving popoarele Europei, inclusiv poporul englez dar atrag oprobiul lor față de iresponsabilii instigatori. Din acest punct de vedere trebue judecat, strigătul de revoltă al deputatului comunist englez Gallacher, care în discursul său a exclamat: „Rușine acelora care terfelesc numele sfânt și drapelul roșu al socialismului în băltoaca imperialismului american.

*

Numai cu câteva ore înainte ca Bevin să-și rostească discursul său în Camera Comunelor la Londra a sosit știrea din Bagdad că, sub presiunea opiniei publice, tratatul anglo-irakian, încheiat recent, n'a fost ratificat de către parlamentul Irakului.

Intr'adevăr tratatul semnat la Portmounth de Bevin și primul ministru irakian Sayed Solih Djabir a fost primit cu legitimă revoltă de opinia publică din Irak și din restul țărilor arabe. Criticile violente apărute în presă îl prezentau ca un dictat militar care acordă Marii Britanii toate drepturile și privilegiile. El permitea Angliei—după cum arăta, de pildă, ziarul „Al Amal"—să folosească aeroporturile Irakului, să-și aducă trupele pe teritoriul țării, să elaboreze planuri strategice, să instruiască armata irakiană și—ceeace leza cel mai mult independența țării stârnind unanimă indignare—obliga să se cedeze Angliei două baze aeriene.

Mișcarea de protest față de acest tratat de înfeudare a luat forme din cele mai violente. In toată țara, au avut loc manifestații, care s'au soldat cu numeroși morți și răniți. „Guvernul antipopular a fost silit să apere cu armele și prin crime amiciția sa cu imperialiștii britanici,—arată ziarul „Saut Al Uma".

In fața acestei presiuni energice a maselor, Parlamentul irakian și regentul Abdulah au fost siliți să refuze ratificarea tratatului. La rândul său, guvernul a trebuit să tragă consecințele „depunându-și mandatul.

Incontestabil că cele petrecute în Irak constitue un eșec al politicii imperialiste a lui Bevin. Se știe doar că tratatul încheiat însemna un pas spre realizarea așa numitei „apărări regionale a Orientului Mijlociu" adică de fapt crearea unui bloc al țărilor arabe menit să le transforme în baze ale imperialismului britanic. Tratatul cu Irakul era doar o verigă dintr'un lanț, care urma să cuprindă Irakul, cu care s'au dus tratative secrete prin Eden, precum și Egiptul, cu care urma să se poarte discuții pentru revizuirea acordului Sidki-Paşa-Bevin.

Redactorul diplomatic al ziarului „People" arată la 20 Ianuarie că „planul pentru Orientul Mijlociu" a fost stabilit în linii mari cu participarea Departamentului de Stat al U S A, care la rândul său face anumiți pași semnificativi „în această zonă".

De fapt însă ofensiva diplomatică inițiată de Bevin denotă că imperialismul britanic se străduește pe toate căile — cu forța s'au erijându-se în rolul de apărător al intereselor arabe — să câștige el cel dintâi pozițiile cheie sau să le consolideze pe cele pe care le deține, pentru a bioca drumul concurenților americani, care râvnesc să pună ei mâna pe resursele de petrol ale țărilor arabe. Și aci, ca și în multe puncte pe glob interesele celor două mari puteri imperialiste se întrepătrund și acordul lor de supraață apare ca o reală con tradicție,

Dacă clicile conducătoare din țările arabe, interesate și ele în societățile petrolifere engleze sau americane se pretează la jocul imperialiștilor, evenimentele din Irak arată însă că masele populare vor să trăiască libere și independente.

*

Pe măsură ce atacurile reacțiunii conducătoare din St. Unite împotriva libertăților și drepturilor celor mai elementare ale cetățenilor americani se întețesc, în acelaș timp cu îngreunarea traiului maselor largi din cauza inflației, scumpetei și somajului, forțele progresiste din America își îngroașă rândurile și se organizează pentru salvgardarea păcii și democrației în propria lor țară. Mișcarea pentru crearea celui de al treilea partid se extinde și în fiecare zi noui organizațiuni de mase declară că vor susține candidatura lui Henry Wallace la alegerile prezidențiale.

O manifestare masivă a curentului de protest împotriva politicii oficiale și de mobilizare în jurul lozincilor democrate a constituit-o congresul organizației „Cetățenii progresiști ai Americii" care s'a ținut la 17 și 18 Ianuarie la Chicago. Din raportul vice-președintelui Baldwin a reeșit că în prezent organizația activează în 750 localități din toate cele 48 state ale U. S. A.

In fața congresului, a luat cuvântul Wallace, arătând că lupta acestei organizații, care constitue baza înființării noului partid politic „antimonopolist" se duce împotriva programului partidelor republican și democrat, ce s'au contopit într'un singur partid — „al reacțiunii, depresiunii și războiului".

El a arătat judicios că rezolvarea dificultăților econo-

Înființarea cooperativelor pe lângă școlile primare

Noi hotărâri — Inspecții

În urma unei circulare soseite la Inspectoratul Regional Primar se prevede obligativitatea înființării lunei cooperative pe lângă fiecare școală primară.

Educația cooperatistă a elevilor trebue făcută lucrând. De aceea nu trebue să existe școală fără cooperativă, iar învățătorii să depună întreaga osteneală ca aceste cooperative să-și atingă scopul lor, de a forma buni cooperatori, oameni obișnuiți a lucra în colectivitate cu simțul solidarității.

Situația în trecut

Până în prezent din 13.000 școale primare numai 4500 au cooperative sau majoritatea din cele care au funcționat în trecut și-au început activitatea.

Însă începând cu acest an școalele prin direcțiile respective vor înainta Ministerului Cooperației (Oficiul Cooperației Școlare) de două ori pe an situația fiecărei cooperative cu arătrrea precisă a muncii fiecărui învățător în cadrul cooperativei după instrucțiile oficiului Cooperației Școlare.

Inspecții

Inspectorii școlari generali regionali, județeni și subinspectorii de plăși în mod obligatorii vor menționa în procesele verbale de inspecție dacă școalele au cooperativă, precum și activitatea depusa de învățători pentru educația cooperatistă a elevilor,

Directorii de școli, precum și întregul corp didactic respectiv vor stărui ca elevii lor să înțeleagă rostul adevărat al cooperative atât al celor școlare cât și al cooperativei sătești.

Astfel elevii școlilor primare vor putea pricepe rostul cooperativelor pentru a fi folositori statului.

REP.

Biserica în slujba poporului

(Urmare din pag. 1-a)

episcopală rămâne ca o gospodărie a episcopului, care se alimentează pentru nevoile ei din bugetul general al Eparhiei, controlat de Adunarea Eparhială, și nu include în ea venituri ce nu-s controlate public.

In această privință, I. P. S. Mitropolitul Justinian a hotărît printr'o decizie mitropolitană, punctul său de vedere:

„Eu nu înțeleg să divizez averea Eparhiei, trecând în folosința personală terenurile de cultură, viile, pământurile livezile cu pomi, etc. lăsând Eparhiei numai pădurile, — ci înțeleg să-i las nu numai titlul de proprietară ci și dreptul de folosință al acestor averi pe care să și le administreze prin forurile legale și în conformitate cu Legea contabilității publice. Toate veniturile să fie introduse în bugetul Eparhiei și să alimenteze fondurile prevăzute în buget pentru asistență, pentru casa episcopală etc".

Deci, IPS Justinian pune Eparhia în posesia folosinții terneurilor de cultură, renunțând la un privilegiu pe care și-l creiaseră precedesorii printr'o interpretare greșită a legii.

Viața bisericească a Moldovei își recapătă înaltul ei sens moral

Prin atitudinea IPS Justinian, viața călugărească capătă înaltul ei sens moral.

Mitropolitul este călugar și călugării au renunțat la posesiunea bunurilor pământești Iar dacă li se dau spre folosință aceste bunuri, ele trebuiesc puse în slujba poporului, care are nevoie de asistență.

Deacum, Mitropolitul Moldovei nu va fi socotit ca mare proprietar, dar și numai uzufructuar, căci IPS Justinian nu are de folosit nici un bun al Eparhiei. Tot ce aparține Eparhiei este a Eparhiei și se administrează după legile contabilității publice.

O altă latură demnă de relevat este hotărîrea IPS Justinian ca tot personalul călugaresc, care va fi folosit fie la administrarea sau cultivarea acestor terenuri de cultură să capete renumerație în bani sau alimente pentru munca prestată.

Desigur, hotărîrea luată va avea un puternic ecou în toată biserica, deoarece încă mai sunt episcopi care folosesc terenurile de cultură ca bunuri personale și nu ale instituțiilor pe care le conduc.

Filarmonica de Stat „Moldova" Sala Teatrului Național
Duminică 1 Februarie 1948, orele 11 dimineața
Concert simfonic Extraordinar
Conducerea muzicală, Maestrul Artur Zaharescu
Director al orchestrei simfonice a Sindicatului Artiștilor din București
Solist. ION VOICU laureat al concursului internațional de vioară dela Geneva
PROGRAM
WEBER: Uvertura Euryarithe F. MENDELSOHN-Bartholdi concert pentru vioară și orchestră *EM. ELENESCU:* Rapsodia Română pentru vioară și orchestră *CEAIKOVSKY: Simfonia 5-a* în mi minor Prezentarea program. prof. *C. Georgescu*
Biletele la Ag. „Barasch" Prețurile locurilor lei 80, 60, 50. 40. Intrarea publicului în timpul concertului este interzisă

JUDICIARE

A împrumutat un fulgarin și nu l-a mai restitu.t

Acum vreo patru săptămâni într'o zi ploioasă, a intrat în atelierul de cizmărie al d-lui Tr. Burcă din str. Ilie Pintilie 92, numitul Vasile Iorgu din str. Dimineții 40. A discutat cu meșterul niște chestii cu privire la o comandă și când să plece, a rugat pe d. Burcă să-i împrumute fulgarinul d-sale ca să-l apere de ploaie și burniță. Maistrul i-a dat mantaua de ploae și se aștepta ca a doua zi aceasta să-i fie restituită.

A trecut de atunci — precum am arătat — patru săptămâni, reclamantul s'a întâlnit de câte va ori pe stradă cu Vasile Iorga și i-a solicitat fulgarinul.

Acesta nu numai că nu vrea să i-l restitue dar de câte ori are prilejul, își bate joc de cizmar.

Parchetul convingându-se de temeinicia reclamației, l-a trimis în judecată pe V. Iorgu pentru abuz de încredere.

— Tot pentru abuz de încredere a fost trimis în judecată d. T. Pârvescu, proprietarul unei fabrici din șos. Păcurari fiindcă a primit dela săteanul V. D. Dănilă din Hlipiceni (Botoșani) 3 kg. lână pentru a o bate și nu i-a restituit-o deși a trecut de mult termenul de livrare.

PIERDUT cartea de muncă Asig. Speciale No. 0297194 pe numele Burah Ilie cinematograful Trianon Iași.

PIERDUT buletinul popu ație pe numele Jergheuță Profira str. Mihai Viteazul 27. l declar nul.

Citiți Opinia

Păreri despre literatura și cinematograful repilărilor

— (Continuare din pag. I-a) —

obrazului. Ei spun că discută savant.

Freud însă a fost un om serios. A muncit mult pentru descoperirea lui și-ar fi nedrept să-i banalizăm opera. El a descoperit că lumea și desfrâul, împletite cu ipocrizia și opreliștile moralei burgheze au creiat în sânul familiilor de mari și mici capitaliști legiuni de refulați psihici, adică un fel de sărîți erotici și întrucât asemenea refulați conduc politica lumii ei influențează și istoria. Savantul a fost și el un burghez care a trăit în mediul burghez și a fost adânc pătruns de mentalitatea că singurii oameni care pot fi luați în considerație sunt cei ce pot plăti cenzul electoral și deci aceștia constituie viața socială. Este de la sine înțeles că judecând astfel să ajungă la teoria că tot ce se întâmplă în viață, are legătură cu funcțiunea glandelor de care am pomenit mai sus.

El a sesizat totuși că muncitorii și țăranii ducând o viață mai sinceră, nu se îmbolnăvesc de complexe. Că ei se îmbolnăvesc cel mult de foame, de muncă, de tuberculoză sau de pelagră. Însă el nu și-a dat seama că tocmai aceștia reprezintă realitatea lumii acestia, că pe brațele lor se sprijină eșafodajul producției capitaliste și că ei sunt sortiți să asaneze viitorul viața și morala oamenilor, căci odată ce vor înlătura clasa care-i exploatează, vor desființa și opreliștile provocătoare de refulări. Freud n'a putut găsi aceste lucruri ca și altele tot atât de importante pentru că n'a fost un sociolog. A fost pur și simplu un medic specialist pregătit foarte bine într'o singură direcție și toată silința și-a dat-o să-și perfecționeze specialitatea.

El nu poate fi făcut vinovat nici de curentul literar pe care l-a stârnit și nici că i se ia numele în deșert ori de câte ori un scriitor caută să devie original și pe placul saloanelor. Căci scriitorii au găsit că e mult mai comod să lesini de mila unei biete fete de burghez copleșită de complexe. E mult mai comod de cât îndrăzneala unui Jack London, care, pentru a descrie viața de foame și chin pe care o duc muncitorii londonezi nu numai că s'a dus să locuiască în cartierele lor mizerabile, dar a pătruns ca șomer, până și în celebrele Workhouse-uri, un fel de lagăre de muncă întreținute din fondurile milelor bisericești. E mult mai comod să te ocupi de refulările capitaliștilor, cu atât mai mult cu cât când este scriitor deștept, te învârți și de o croazieră de studii, făcând pe paznicul pe seama familiei dornică de a-i se face publicitate, decât să cutreeri ruinele, șantierele, uzinele sau coloniile de robi pentru a da la iveală și pentru a înfiera profunda nedreptate care stă la baza societății capitaliste în faza sa imperialistă.

Scriitorul american Pronty de exemplu nu s'a dat în lături să descrie cu toată arta de care-i capabil istoria unei astfel de psihopate, iar Holywoodul s'a grăbit să facă un film destul de nereușit dacă îl comparăm cu romanul. Însă e și Bette Davis la mijloc și ceia ce a lipsit scenaristului a fost compensat de tragediana pentru ca rețeta să fie satisfăcătoare. Iată cum se ajunge la ideia unui film ca „Dor nestins" și iată cum reușesc capitaliștii nu numai să ne sfideze în toate ocaziile cu luxul lor disfrânat și cu viața lor de lume și petreceri, dar să ne puie în situația de a plânge de mila fecioriilor sau fecioarelor lor, bolnavi din cauză că nu fic nimic sau sunt opriți să facă ceva.

Aceasta bineînțeles când nu ne distrează cu gangsterîăcurile, fantomale sau fantezitile bolnăvicio-se ale scenariștilor cuprinși de nebunie furioasă, în dorința de a se afirma existențialiști. Căci numai un nebun furios a putut concepe un film ca acela care se poate vedea la „Sidoli" și în care un artist ca Barault risipește atâta inteligență și talent.

Bine, bine, o să fim întrebați de cei ce ne găsesc prea nemulțumiți de asemenea literatură și de asemenea cinematograf, totuși lumea citește lumea dă navală la astfel de năzbâtii literare. Oare nu glasul poporului e acela care promovează gustul public? Cum se face?

Este adevărat lucrul acesta și este destul de grav. Însă cît se poate de multă lume și chiar prea multă lume se dă în vânt după alcool, stupefiante și alte vicîuri mai puțin publice. Asta nu înseamnă că e bine și ca trebuie să le privim nepăsători.

Burghezia în descompunere ne otrăvește cu arta, literatura și cinematograful. Ne distrage dela preocupariei, ne falșifică rostul vieți noastre. conrupe tineretul dând lecții de prostituție, hoție și excrocherie de cea mai occidentală calitate. Contra unei asemenea literaturi este de datoria tuturor oamenilor conștienți să combată patima alcoolului și opiului.

O cură de desintoxicare literară generală este necesară cu atât mai mult cu cât cei mai predispuși otravei sunt cei tineri.

Iată după umila noastră părere, sensul campaniilor ce se duce pentru literatura, teatru și cinematograf cât mai pătruns de realitate, de optimism, de încredere în oameni și în viitor.

LUCA MATEI

Dr. I. CHISEL
BOLI DE FEMEI
MAMOȘ
întors în localitate, a reluat consultațiile în Str. Sft. Teodor 41

Carnet polițienesc

Abandon conjugal

O interesantă reclamație, privind un caz de abandon conjugal a fost introdusă la Chestura de poliție de către d. Grigore Vasiliu din strada Rampei 49.

Acesta relatează că fiind plecat la București, pentru câteva zile, a găsit la reîntoarcere casa complect goală. Interesându-se prin vecini, a aflat cu surprindere că soția sa Antonina împreună cu un frate al său Goga Vasiliu au încărcat toate lucrurile într'o căruță zicând că se mută. Din cercetările întreprinse de poliție rezultă că fugarii au luat-o înspre Botoșani.

S'au emis circulari pentru readucerea lor în Iași.

Spargere

In cursul zilei de eri, s'a prezentat la chestura de poliție din localitate, d. Alex. Popovici din str. Sararie 12 reclamând că autori necunoscuți i-au furat prin spargere diferite obiecte casnice și îmbrăcăminte. Răufacătorii au pătruns în locuință, forțând o ușă dosoică. De remarcat abilitatea cu care au lucrat hoții, nefiind simțiți de locatar care se afla într'o cameră alăturată, au fost întreprinse cercetări pentru arestarea răufacatorilor.

Furt

D. Crasău Vasile din Iași str. Silvestru 42, a reclamat poliției pe individul D-tru Anghel din cart. Calea Galății pentru furt. Acesta fiind angajat de reclamant să-i repare niște sobe, profitând de faptul aă a fost lăsat singur în casă a sustras o valiză cu lucruri de îmbrăcăminte.

Intreprinzând cercetări, poliția a efectuat o descindere la locuința lui Anghel. Cu acest prilej, în afară de o parte din lucrurile furate dela reclamant, au fost găsite într'un beci, alte lucruri de îmbrăcăminte, a căror proveniență pare dubioasă. Cazul a fost luat în cercetare de biroul judiciar.

Importantă conferință sanitară

In ziua de 5 Februarie va avea loc la Ministerul Sănătății o importantă conferință sanitară la care vor participa toți medicii șefi din județele din Moldova.

Din Iași vor pleca la această consfătuire d. inspector g-ral dr. Vl. Bușilă și d. medic șef al județului dr. Ion Spânu.

PIERDUT buletinul populație No. 89061 | 946 pe numele Gâbea Tinca str. Bulev. Brătianu No. 18. Il declar nul.

PIERDUT buletinul populație pe numele Leibovici Etla Ruhla Tg. Frumos. Il declar nul.

GĂSIT buletin de populație pe numele Nicolae V. Ioan. Pagubașul îl poate ridica la administrația ziarului.

PIERDUT diploma de bacalaureat eliberată de Liceul Neculai Bălcescu din Brăila pe numele Matei I. Nicolae. O declar nulă.

PIERDUT buletinul populație și 2 cartele cu puncte pe numele Paraschiva și Constantin Răileanu șos. Socola No. 9. Le declar nule.

PIERDUT carnet No. 414 dela Asoc. Supraviețuitorilor Trenurilor Fatale pe numele Diamant Samoil str. Cucu 13. Il declar nul.

UN SINGUR LOZ
vă poate îmbogăți
Intrați acum la colectura preferată și luați lozul aducător de MILIOANE. Câștiguri în valoare de
LEI 218.000.000
DIN DOUĂ LOZURI UNUL CÂȘTIGĂ
Noroc dar în Lei stabiliți la Loteria de Stat
LOTERIA DE STAT

Azi Joi 29 Ianuarie 1948
Desfacere totală La Teatrul Național
MATINEU ORA 4 — SEARA ORA 8
Coloniale și Delicatese
MARELE TURNEU CU POPULARUL COMIC Marcel Anghelescu
Împreună cu: SILVIA FULDA, FIFI HARAND, AURA RADULESCU, ST. CIOBOTARAȘU și NIKI RADULESCU, C. CRISTEL, ȘTEFANIA POPESCU, MIRCEA PSATIA, GH. FILIP
Ultimele bilete la ag. Barasch Lăpușneanu 20, Tel. 1422

SURSA CORAPILOR
Magazin de desfacere pe puncte
Strada Ștefan cel Mare Nr. 11
Anunță că a primit:
2oo duz. c. bărb. lei 55 per.
15 „ „ damă „ 82 „
22o m. Bemberg p. lingerie
32o m. Stofă Costum
Barchet, ață, mătăsuri și allele

Sâmbătă 31 Ianuarie | în PALATUL JUSTIȚIEI | (Sâmbătă 31 Ianuarie
Petreceți o noapte ca'n basme la
Balul Magistraților
Costumat, necostumat, mascaț și nemascat. Tombolă, Confetti, Cotilon, Surprize. Bufet excepțional asortat. Băuturi alese Cafea Moca
DOUĂ JAZZ-uri din BUCUREȘTI
Se pot aranja mese și tacâmuri cu anticipație

SE CAUTA
zilnic funcționari și funcționare. Deci atât Dvs. cât și copii Dvs., pot învăța în foarte scurt timp și convenabil fie DACTILOGRAFIA (mașina de scris), fie STENOGRAFIA, CONTABILITATEA CORESPONDENȚA, LUCRARI DE BIROU sau LIMBI STRAINE, ca Engleza. Rusa, Franceza, Germana.
Se eliberează DIPLOMĂ.
Se scrie, se copiază și se TRADUCE orice acte, corespondență, literatură, etc. în și din toate limbile.
Se multiplică CURSURI pentru d-nii STUDENȚI în ori câte exemplare la o mașină specială de multiplicat.
Inscrierea la orice oră din zi la: ȘCOALA DE STENODACTILOGRAFIE din strada MUZELOR Nr. 9 (vis-a-vis de Liceul Oltea Doamna).

ULTIMA ORA

LA IAȘI

Cum se distribuie pînea
începând de Duminică 1 Februarie

Pentru a se înlătura zăbovirea cetățenilor la ghișeele brutăriilor, Oficiul Economic al Municipiului a dispus ca începând de Duminică 1 Februarie publicul să prezinte bonurile decupate.

Cu începere dela această dată, cetățenii vor decupa bonul zilei respective. De ex.: pentru pâinea care o cumpără la 1 Februarie vor prezenta bonul No. 1 din coloana lunii Februarie pentru rația de pâine de Marți 3 Febr. bonul No. 3 etc. Cei cu muncă grea vor aduce în ziua de 1 Febr. bonurile No. 1 și 2; în ziua de 3 Febr. bonurile No. 3 și 4 etc.

Durata actualului Parlament
și apropiatele alegeri pentru Constituantă

Ziarele anunță că parlamentul își va continua activitatea până la elaborarea și votarea noului buget, precum și a unora din reformele anunțate, după care va fi dizolvat, urmând ca în termenele prevăzute de dispozițiile în vigoare să aibă loc alegerile pentru Constituantă,

In această chestiune, suntem în măsură a da următoarele amănunte:

Sesiunea parlamentară se va închide la termenul legal, adică la 15 Martie. Atunci se va pronunța și dizolvarea actualei Camere ordinare, urmând ca în cursul lunii Mai să aibă loc alegerile pentru Constituantă.

Dacă din cauza unor dificultăți tehnice, nu va putea fi votat bugetul Statului până la 15 Martie, va rămâne ca adoptarea bugetului să se facă mai târziu de către Constituantă transformată în adunare ordinară.

Iar până atunci, se vor utiliza douăsprezecimi bugetare.

ATAC BANDITESC
la Tokio
ca în filmele cu gangsteri

Un individ otrăvește tot personalul unei bănci și o jefuește

TOKIO 29. — „Asociated Press transmite:

Un individ, care s'a dat drept medic oficial al departamentului sănătății publice, sa prezentat la o bancă din Tokio, convingând tot personalul să înghită un medicament care era o otravă cu efect rapid. Doisprezece funcționari au murit aproape instantaneu și alții patru s'au prăbușit la pământ în stare gravă.

Una din victime a reușit să se târască până în stradă, cerând ajutor. Poliția sosită la fața locului, a găsit corpurile victimelor zăcând pe podea și casa de bani, conținând 6.000 de dolari, jefuită.

Condamnări pronunțate
de Instanța locală de Sabotaj

Instanța de sabotaj de pe lângă Tribunalul local, în completul d-lor magistrați B. Braunștein președinte, Petruc asesor, D. Lucinescu procuror și I. Andronic grefier, a pronunțat următoarele condamnări:

Gh. Constantinescu măcelar din com. Bucium (Iași) a fost condamnat la una lună închisoare corecțională, cheltueli de judecată, onorar de avocat și cheltuieli penale pentrucă a colectat vite pentru tăiere fără a poseda autorizație.

Elena Gavrilescu din Iași str. Pompieri 5 și Elena Macovei din str. Frumoasa 4 la câte 4 mii lei amendă corecțională fiindcă a vândut pâine la preț de speculă.

— Aceiași instanță a respins ca nefondat recursul introdus de Meer Goldener și Iacob Horn din str. Panait Stoica Nr. 10, — astfel că ei au rămas condamnați la câte 10 mii lei amendă în folosul Statului și 1000 lei despăgubiri civile și 3000 lei cheltuieli de judecată.

Se distribuie arpacaș

Ministerul Industriei și Comerțului a repartizat județului Iași cantitatea de 50.000 kg. arpacaș.

Arpacașul urmează să fie ridicat de Federala Iași dela fabrica „Comerțul Alimentar" din Brăila și va fi distribuit populației pe baza bonului de cartelă No. 4 Diverse.

Rațiile au fost astfel stabilite:

Cartela A. 1500 grame.
Cartela B. și D.2 1000 gr.
Cartela C. 750 grame.

Pentru sanatorii T.B.C., cămine, creșe de copii, 2000 grame la efectiv.

Pentru spitale, cantine, orfelinate, cămine, azile și internate școlare, 1000 grame la efectiv.

Termenul de distribuire și valabilitatea bonului expiră la 29 Febr. 1948.

Maniști condamnați

BUCUREȘTI 29. — Tribunalul militar s'a pronunțat ieri în procesul altor 34 țărăniști vinovați de răzvrătire și insurecție armată.

Au fost condamnați: Gavril Rusu la 25 ani muncă silnică; Anton I. Mureșanu la 10 ani temniță grea; Ghiță Pop fost mistru, la 10 ani temniță grea.

Ceilalți acuzați au fost condamnați la pedepse variind între 3 ani și 6 luni închisoare.

Au fost pronunțate și 6 achitări.

Ața și vata
lăsate libere în comerț

Ministerul Industriei și Comerțului a dat o decizie potrivit căreia, se lasă libere în vânzare toate cantitățile de vatelină și vată de croitorie existente la 31 Decembrie 1946, în depozitele fabricilor și magazinelor de orice fel.

Deasemenea se lasă libere la vânzare, pe data publicarii acestei deciziuni în Monitorul Oficial, dar numai în Magazinele de Stat și Cooperative precum și în magazinele ce au fost autorizate să vândă produse industriale pe cartele cu puncte, toate cantitățiie de ață existente la 31 Decemb. 1947 în depozitele fabricelor și magazinelor de desfacere în caprul cotei dirijate și anume:

— ață de cusut nr. 50; ață de cusut nr. 40; ibrișin alb, negru, culori; ibrișin butoniere, negru, culori.

Produsele din categoria celor prevăzute mai sus, fabricate după 1 Ianuarie 1948, vor fi ținute la dispoziția Ministerului Industriei și Comerțului și vor fi livrate conform dispozițiunilor date de acest Departament prin Oficiile industriale respective.

ALCĂTUIREA
colegiilor de avocați

BUCUREȘTI 29. — D. L. Patrașcanu ministrul Justiției a dat eri citire în Cameră la proiectul de modificare a colegiilor de avocați.

Conform legii, numărul avocaților va fi stabilit pe categorii: definitivi și stagiari, de către Ministerul Justiției.

Inscrierile în colegii vor trebui făcute până la data de 10 Februarie.

Personalul administrativ și de serviciu al Barourilor, Uniunilor de barouri și ai Casei de Asigurări a Avocaților, va fi simțitor redus.

SPARGERE
în centrul orașului

O îndrăzneață spargere a fost săvârșit în cursul nopții la locuința d-lui Grunberg A. din str. Panaite Stoica 53.

Reclamantul relatează că autori necunoscuți s'au introdus prin spargerea unui zid în locuința sa, furându-i îmbrăcăminte, lingerie și obiecte casnice în valoare de câteva sute de mii de lei.

Se fac cercetări.

5784 de cutii
de conserve de carne, supă și fasole ascunse într'o groapă de gunoi

Senzaționala descoperire dela fabrica de conserve „Știrbey-Buftea

BUCUREȘTI 29. — Zilele trecute controlorul permanent al Fabricei de conserve Știrbey-Buftea, Gh. Vartelof, a anunțat telefonic centrala din București că a descoperit, îngropate, în curtea locuinței contabilului întreprinderii Nicolae Belcea, numeroase lăzi cu conserve.

Deplasându-se la fața locului organele anchetatoare au procedat la inventarierea mărfurilor dosite.

S'au înregistrat 5748 cutii de conserve de carne de vacă, conserve de supă, și fasole cu carne, în greutate totală de 2.824 kgr.

Acestea fuseseră ascunse în pivnița lui Belcea, iar apoi cu știrea directorului tehnic al întreprinderii d. Tudor și cu ajutorul funcționarului Petre Ispas Neagu a procedat la „mutarea" conservelor într'o groapă cu gunoiu, unde au fost descoperite de controlul economic permanent.

Furtuna de zăpadă
în America
Gerul a atins minus 43 grade

NEW-YORK 29. — REUTER transmite:

Numărul cazurilor mortale provocate de a doua mare furtună de zăpadă care a bântuit coasta răsăriteană americană, în cursul acestei ierni, s'a ridicat la 23. Șoselele sunt pline de vehicule înzăpezite.

Un strat de zăpadă de 15 până la 30 centimetri acoperă cele mai multe state centrale și de pe coasta răsăriteană și temperatura este încă de circa minus de 18 grade. Temperatura cea mai scoborîtă s'a înregistrat ieri la Montpelier (satul Vermont), unde s'a atins minus 43 grade. Trenurile circulă cu mari întârzieri.

Înființarea „școlilor de carte"
pentru înlăturarea analfabetismului

Inspectoratul regional primar Iași a dat o circulară către inspectoratele școlare de județ pentru înființarea „școlilor de carte" destinate alfabetizării.

Aceste școli vor funcționa pe lângă școli primare, fabric industrii și instituții.

La sate școlile vor funcționa zilnic câte 2 ore după masă, iar la oraș de 3 ori pe săptămână câte 2 ore.

Prin aceste școli, în urma datelor care vor fi anunțate de recensământ, se va putea trece cât mai repede la înlăturarea analfabetismului.

Vânzători de ziare
Se angajează în condițiuni avantajoase

Doritorii se vor adresa la Oficiul de Difuzare

Cititi „OPINIA"

DELA 1 FEBRUARIE
încep verificările fiscale pe teren
Termenul de 31 Ianuarie nu se mai prelungește

Ad-ția Financiară Iași aduce a cunoștința tuturor contribuabililor, comercianți, industriași, meseriași, etc., că termenul pentru declararea și achitarea evaziunilor fiscale expiră la data de 31 Ianuarie 1948 și nu se mai prelungește.

După această dată organele fiscale vor începe verificările pe teren, aplicând sancțiunile legale-fiscale și penale.

Se vor verifica odată cu acestea și dosarele fiscale cu actele de impunere pe anii 1945 | 46; 1946 | 47 și 1947 | 48. Cum la impunerile pe acești ani s'au folosit date, respectiv fișe primite dela furnizori și clienți, extrase dela C. F. R. și P. T. T., etc. care în urma confruntării cu scriptele contabile, s'au găsit neînregistrate în evidențele întreprinderilor mărfurile fiind sustrase dela Taxarea fiscală, se pune în vedere tuturor celor cărora li sau găsit asemenea fișe, să se prezinte de îndată la Ad-ția Financiară, declarând și plătind impozitele și taxele custrase conform legii în vigoare și care-i scutește de amenzi și sancțiuni penale.

Numai dacă plata se face până la 31 Ianuarie 1948 inclusiv.

Pentru proprietarii
de terenuri și grădini din Iași

Se aduce la cunoștința tuturor cetățenilor care au declarat la Serviciul Domeniilor de pe lângă Primăria Municipiului Iași terenurile virane și grădinele din jurul caselor, că urmează să sape sau să are de îndată aceste terenuri și grădini.

Două vagoane cu sticlă
sosesc la Iași

Oficiul Economic Județean a fost înștiințat că, din Mediaș s'au încărcat 2 vagoane cu sticlă care urmează să sosească astăzi sau mâine în localitate.

Instituțiile și persoanele particulare cari au nevoie de sticlă până la cantitatea de 105 metri patrați, să depună de urgență la Oficiul Economic Județean, cereri sau devize vizate de serviciul technic municipal.

*

La Oficiul Economic Județean a sosit o cantitate de 500 kgr. furdale de talpă.

Cooperativele și magazinele de branșă se pot adresa la Oficiul Economic pentru a obține furdale de talpă.

Alți aventurieri arestați

BUCUREȘTI 29—In cursul lunei acestea un grup de aventurieri, în majoritatea lor certați cu justiția, au încercat să plece fraudulos din țară, pe calea aerului.

Numele acestora sunt: Bogdan C-tin contabil la T.A.R.S Papazoglu ofițer în rezervă, Protopopescu legionar șef în grupa Râzleț, Penteleu legionar participant la rebeliunea din București, P. Anghel, Rodica Anghel și Bogdan Margareta.

Toți au fost arestați.

Dr. L. Făinaru
Medic de Spital
Boli Interne—Boli de Femei
Venerice - Sifilis
Tratament cu Penicilină
IAȘI, STR. ANAST. PANU Nr. 40
Cons. 8—11 și 3—8

O comoară într'un termos!

BUCUREȘTI 29.— Organele Controlului Economic au descoperit la un cetățean pe nume Leopold Turki din Capitală, o comoară într'un termos.

Termosul conținea: 136 medalii de aur, 12,000 franci elvețieni și 890 dolari.

ORA 12

Confuzie politică în Franța
Sforțările guvernului pentru evitarea crizei politice

PARIS 29. — Adunarea franceză a început eri discuțiile în legătură cu proiectele financiare ale guvernului.

Adunarea a fost stăpânită de confuzie. Discuțiile au fost întrerupte la orele 11 noaptea și au reînceput astăzi dimineață la ora 10.

Cabinetul s'a întrunit și el aseară, sub președinția d-lui Vincent Auriol președintele Republicei, pentru a găsi o cale în vederea evitării unei crize de guvern.

Nu s'a luat nici o hotărîre. Consiliul de miniștri ține azi dimineață a nouă ședință.

MODIFICAREA procedurii civile

BUCUREȘTI 29. — **Mâine va avea loc un consiliu de miniștri Dl. L. Pătrășcanu ministrul justiției, va prezenta proiectul de lege pentru modificarea codului de probedură civilă.**

ANUL 40 Nr. 415

ABONAMENTE

Lei 450 . . . . . 3 luni

„ 5.000 Intreprinderi, autorităţi pe un an

Atelierele tipografice
IAŞI, Str. ŞTEFAN CEL MARE 50-52

BIBLIOTECA UNIVERSITĂŢII IAŞI

4 Pagini 5 Lei

OPINIA

ZIAR POPULAR COTIDIAN

Sâmbătă 31 Ianuarie 1948

Redacţia şi Administraţia
IAŞI, STR. LAPUŞNEANU Nr. 37

TELEFOANE:
Redacţia, . . Nr. 1203
Administraţia . . „ 2042
Serv. de noapte . „ 2088

Director C. R. GHIUI

O nouă orientare a culturii

Cu prilejul unei festivităţi la Academia Română, d. prof. dr. Parhon, preşedintele prezidiului R. P. R. a scos în evidenţă faptul că la înaltul for de cultură domnesc unele tradiţii care au paralizat desvoltarea ştiinţei. Dl. preşedinte a arătat că oamenii de ştiinţă vor trebui să rezolve, înainte de toate, problemele de primă necesitate pentru popor.

Tradiţiile Academiei, pe care le-a vizat d. prof. dr. Parhon, sunt un produs structural al regimului politic şi economic de până astăzi,—regim de privilegii pentru o restrânsă pătură socială.

După o expresie consacrată, masa poporului era îndepărtată de la banchetul vieţii. Avantajele materiale erau rezervate celor puţini. Acelaş lucru s'a produs şi cu satisfacţiile spirituale. Banchetul spiritului era limitat deasemeni pentru cei puţini.

In vreme ce privilegiaţii vieţii se bucurau de privelişti, sunetele şi cuvintele artelor, masele muncitoare erau condamnate să-şi încovoae spinarea zi la zi şi an cu an, mânuind ciocanul şi secera şi ducând un trai meschin.

Această tradiţie structurală a regimului inegalităţilor capitaliste s'a încuibat şi la Academie, ca la orice alt institut de artă şi cultură.

Schimbându-se regimul politico-social, e locul să se schimbe şi tradiţia culturală.

Fermecătoarele ingemănări şi ficţiuni ale artei trebue să stea la dispoziţia tuturor, pentru mângâerea şi înălţarea sufletească a maselor populare.

Deasemenea ştiinţa, în

G.

—(Continuarie în pag. 2-a)—

Vom importa becuri din Olanda Elveţia şi Ungaria

Avem în ţară fabrici care ar putea să acopere întreaga cantitate de becuri electrice necesare iluminatului public, instituţiilor, întreprinderilor şi locuinţelor particulare: ELECTRO STAR, LUMEN, TUNGSRAM, etc. Lipsesc însă metalele rare din care se fabrică becurile electrice. Tungstanul, Osramul şi Woltramul, care sunt au adevărat rare.

Intre ţările care posedă asemenea metale şi cari au cantităţi destinate exportului, Olanda se află în frunte. Urmează Elveţia, care şi le procură din alte părţi şi Ungaria care a reuşit să-şi asigure cantităţi mai mari, necesare industriei proprii, în plină desvoltare.

Importante negocieri economice cu străinătatea

Discuţiile cu Jugoslavia, Polonia şi Cehoslovacia Ce vom importa

Cu ocazia vizitei delegaţiei noastre guvernamentale, în frunte cu d. dr. Petru Groza, în Ungaria, se va pune ja'onul unui acord comercial româno-ungar.

Tratativele vor avea loc în cursul lunei viitoare la Budapesta sau în Capitală. O hotărîre definitivă în privinţa locului, nu s'a luat încă. deoarece se aşteaptă răspunsul guvernului maghiar.

Sosirea unei delegaţii jugoslave la Bucureşti

Tot în cursul lunei Februarie— probabil în prima chenzină — va sosi în Bucureşti o delegaţie jugoslavă, care va duce tratative pentru încheierea unui acord comercial româno-jugoslav, vechiul acord fiind prelungit până la 1 Martie 1948.

Relaţiile comerciale cu Polonia

In urma acordului încheiat cu Polonia, relaţiile noastre comerciale cu această ţară devin tot mai strânse.

Din informaţiile ce deţinem, o delegaţie română a plecat în Polonia ca să încheie contractele de livrări reciproce în cadrul acestui acord, cât şi un protocol adiţional,

Ce vom importa

Vom importa din Polonia cocs, maşini, unelte, cocs metalurgic, şine de cale ferată, tuburi de foraj, material tehnic şi ţesături ţărăneşti.

După toate probabilităţile volumul schimburilor se va ridica la 16 milioane dolari.

Dealtfel, contractele în curs de încheere, au şi ajuns la 10 milioane dolari.

Livrările au început efectiv. In Polonia s'au expediat produse petrolifere şi porumb, iar din Polonia s'au expediat tuburi de foraj şi şine de cale ferată.

Alte tratative

In această perspectivă, Polonia se situiază în rândul al treilea după U.R.S.S. şi Cehoslovacia, ţări cu care România face schimburi comerciale.

Mai menţionăm că la Praga se află, o delegaţie romăna care duce tratative pentru încheierea contractelor în cadrul acordului comercial româno-cehoslovac, încheiat.

Din delegaţie fac parte reprezentanţi ai „Incoop"-ului şi Căilor ferate române.

Importantă comunicare a Biroului Electoral al Primăriei pentru instituţiile publice locale

In legătură cu operaţiunile de revizuire şi înscriere în listele electorale, Biroul Electoral al Primăriei face cunoscut tuturor instituţiilor locale să trimeată de îndată acestui Birou tabele cu funcţionarii epuraţi pentru acţiuni săvârşite împotriva intereselor ţării şi care s'au dovedit astfel nedemni.

Tabelele vor cuprinde: numele şi pronumele epuraţilor, etatea şi funcţia ce au îndeplinit-o.

Parada sporturilor la Moscova

Interviewul acordat de dl. A. S. Paniuşkin ambasadorul U. R. S. S. în U. S. A., corespondentului agenţiei „Associated Press"

Corespondentul agenţiei Associated Press John Scalay a pus d. A. S. Paniuşkin, ambasadorul URSS în USA, o serie de întrebări. Redăm mai jos răspunsurile d. A. S. Paniuşkin la întrebările puse.

INTREBARE: Intrezăriţi vreo îmbunătăţire în raorturile dintre Uniunea Sovietică şi U.S.A.?

RASPUNS: Socot că o îmbunătăţire a relaţiilor dintre Uniunea Sovietică şi Statele Unite ale Americii este de dorit cu atât mai mult cu cât popoarele celor două ţări sunt egal interesate în îmbunătăţirea acestor relaţii.

INTREBARE: Credeţi Dvs. că contradicţiile serioase şi crescânde dintre Uniunea Sovietică şi USA sunt inevitabile din cauza deosebirii dintre cele două sisteme politice?

RASPUNS: Politica externă a Uniunii Sovietice porneşte dela faptul coexistenţei a două sisteme diferite. Iosif Vissarionovici Stalin, preşedintele Consiliului de Miniştri al URSS., răspunzând la întrebarea analoagă a cunoscutului american Harold Stassen, a subliniat la 9 Aprilie 1947 că: „ele — Uniunea Sovietică şi Statele Unite — pot, desigur, colabora între ele. Deosebirea între aceste două sisteme nu are importanţă esenţială atunci când este vorba de colaborarea lor. Sistemele economice ale Germaniei şi USA sunt identice. Totuş între ele a izbucnit războiul. Sistemele economice ale USA şi URSS sunt diferite, însă ele n'au fost în

—(Continuaric în pag. 2-a)—

Un protest binevenit

Citim în „Muncitoarea" suplimentul ziarului „Viaţa Sindicală" o notă informativă cât se poate de interesantă. Cică, consiliul de administraţie al Intreprinderii de Filatură şi Ţesătorie Mecanică Dâmboviţa, întrunindu-se în ziua de 28 Decembrie, a ales un comitet de direcţie format din Vasile Niculescu, Jean Zaharov şi Petre Dunea cărora le-a fixat cu această ocazie jetoane zilnice de prezenţă de 1000 lei de persoană. Funcţionarii din biurourile centrale, care veghează ca preţul pânzei să nu se ridice prin acest fel de cheltuieli fără rost, au protestat energic şi au obţinut anularea hotărîrii. Domnii din consiliul de administraţie nu s'au lăsat şi-au căutat o altă formulă ca să-şi salveze ciubucul. Au hotărît să încaseze câte 15000 lei avans lunar asupra „tantiemelor" pe care Adunarea Generală le va aproba cu ocazia aprobării bilanţului.

Funcţionarii au protestat şi contra acestui aranjament arătând că „nu înţelegem ca în actualele împrejurări economice când fiecare leu trebue să fie cântărit şi creditele dirijate numai pentru producţie, să se pretindă asemenea remuneraţii, atunci când salariaţii care produc efectiv trudesc din greu făcând de multe ori muncă voluntară pentru redresarea economică a ţării noastre. Nu ne vom lăsa până când acest sistem de încasări nu va înceta".

Intr'adevăr acest sistem de încasări trebue să înceteze. Deobicei consiliul de administraţie şi direcţia ale unei fabrici sunt alcătuite din acţionarii cei mai mari ai întreprinderii şi desigur că în această calitate ei îşi capătă beneficiile prin dividendele ce se acordă prin bilanţ la capitalul social. Dacă ei se

LUCA MATEI

—(Continuarie în pag. 2-a)—

Pe drumul reformei învăţământului

Importante reforme şi realizări în învăţământul primar. Măsurile luate în raza insp. regional Iaşi

D. inspector regional şef Constantineanu a dat o circulară către inspectoratele şcolare de judeţ prin care se concretizează o serie de măsuri ce privesc marea reformă a învăţământului.

Punctualitate la clasă

Se prevede astfel că toţi învăţătorii sunt obligaţi a fi punctuali la clasă. Concedille pot fi acordate pe timp de o lună de inspectoratul judeţean şi pe timp de 3 luni de inspectoratul regional la avizul comisiei medicale.

Acei învăţători care posedă gradaţie de merit şi nu dovedesc conştiinciozitate la îndeplinirea misiunei lor sunt pasibili de pierderea gradaţiei. De asemeni se prevede la fiecare şcoală înfiinţarea unei biblioteci, a unei cantine şi a unei cooperative.

In fiecare clasă va tre-

POP.

—(Continuarie în pag. 3-a)—

Taxa de confecţii şi mărfurile aflate în magazin

Decizia Ministerului de Finanţe prin care taxa de confecţiuni a fost trecută începând dela 15 Ianuarie asupra industriilor, a provocat unele nedumeriri pe piaţa comercială. Comercianţii nu ştiau care este situaţia mărfurilor ce le au în magazine faţă de noua decizie.

O delegaţie a USIC-ului s'a prezentat în audienţă d-lui secretar general Craiu, căreia i-a expus situaţia. In urma discuţiilor ce au avut loc s'a stabilit că la mărfurile aflate în magazine, negustorii nu au dreptul de a adăuga taxa de confecţii. Mărfurile acestea trebue să se vândă la preţurile rezultate din facturi, fără a se adăuga taxa.

In ceeace priveşte marfa nouă cumpărată, taxa de confecţie se plăteşte la fabrică:

Vederi din Iugoslavia

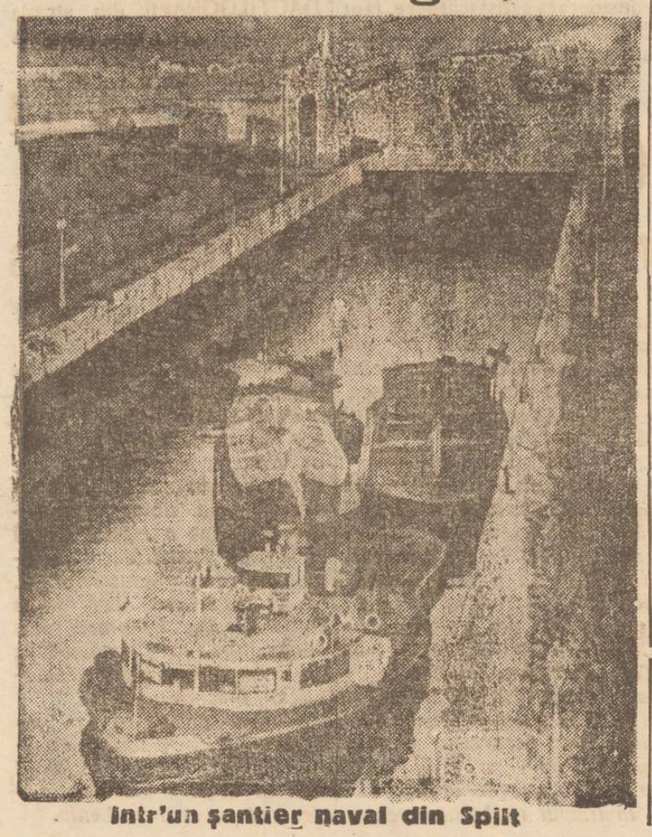

Intr'un şantier naval din Spilt

Secţia universitară A. R. L. U. S.

Note pentru un istoric al relaţiilor studenţeşti româno-ruse

In cei patru ani de existenţă ARLUS-ul şi-a îndeplinit cu prisosinţă misiunea. Calomniile pe care scribii regimurilor trecute le prezentau drept realităţi sovietice au fost spulberate. Fenomenul sovietic a fost studiat cu seriozitate, iar realitatea economică şi culturală din ţara socialismului făcută cunoscută masselor largi populare.

S'a lucrat deasemeni intens şi ştiinţific pentru reabilitarea unor adevăruri istorice peste care istoricii claselor stăpânitoare trecuseră foarte uşor.

Nu s'a făcut însă nimic pentru cunoaşterea relaţiilor care au existat în cursul secolelor şi în special, în ultimul veac între studenţimea română şi cea rusă.

La început, când cultura ambelor popoare era cu totul bisericească, tinerii români îşi făceau studiile teologice în universităţile ruseşti. Acolo ei legau prietenii pe care le-au conservat şi cultivat toată viaţa. Nu-i lipsit de semnificaţie faptul că dintre aceşti studenţi s'au recrutat mai apoi cele mai proeminente figuri ale bisericii noastre, ale celei moldoveneşti în special.

Chiar în ultimile decade ale secolului trecut cei mai buni seminarişti erau trimişi ca bursieri — pe socoteala statului rus — să-şi continue studiile în universităţile ruseşti. Un document viu în acest sens îl constitue o nuvelă, „Cum am devenit bogoslov" publicată de C. Mille în „Contemporanul" fraţilor Nădejde, republicată apoi în volumul „Feciorul popii".

Relaţiile dintre studenţii români şi cei ruşi au luat şi o mai mare desvoltare atunci când cultura s'a laicizat.

Cauzele trebuesc căutate nu numai în vecinătatea celor două popoare, ci şi în comunitatea de concepţii ale tineretului studios din cele două ţări.

E ştiut că studenţimea română — în prima sa perioadă — a fost, din motive pe care nu le vom analiza acum — progresistă, animată de idei generoase, înaintate, studenţimea rusa, la rându-i se simţea legată de poporul oprimat pentru ridicarea economică şi culturală a căruia lupta cu tot entuziasmul ei tinerese.

Relaţiile dintre studenţii celor două ţări nu erau atunci, nu puteau fi oficiale. Ele erau însă frăţeşti.

E cunoscut în deobşte faptul că studenţii ruşi urmăriţi de ohrana ţaristă pentru activitatea lor democratică desfăşurată ilegal, se refugiau adesea în Moldova, unde erau primiţi cu ospitalitate de studenţii români asupra cărora au avut o mare influenţă.

Ar fi suficient să notăm

IOAN LUCREŢIU

—(Continuarie în pag. 2-a)—

SPORT

Prima şcoală de organizatori sportivi iniţiată de secţia centrală C. G. M.

Cine reprezintă Consiliul Sindical Judeţean Iaşi

Duminică 1 Februarie a. c. va fi inaugurată prima şcoală de organizatori sportivi, iniţiată de Secţia Centrală de Educaţie Fizică şi Sport C.G.M. Şcoala va funcţiona la cabană Vorban, în aerul sănătos şi reconfortant al munţilor Bucegi. Cursurile acestei şcoli vor dura o lună de zile. In total vor participa peste 100 de sindicalişti din toate colţurile ţării. Din partea consiliului sindical ieşean vor participa d-nii: Botez Ioan, muncitor C. F. R. şi Cristea I. muncitor la Uzina de Tramwaie. Ei părăsesc oraşul astă seară.

LEONIDA COTIDIS BOBINARU GH.

Consideraţii pe marginea matchului „vedetă" a reuniunii de Duminică

In reportajul nostru precedent am anunţat că despre matchul de box dintre Leonida Cotidis şi Bobinaru Gh, ne vom ocupa în mod special. Matchul dintre cei doi maeştri a fost dela bun început ***disproporţionat*** *şi ca atare* ***nu putea să ofere un spectacol de calitate.*** *Diferenţa de* ***13 kgr.*** *dintre cei doi pugilişti a fost un factor principal care a influenţat în mare măsură fazele disputate.*

Maestrul Leonida a obţinut totuşi un rezultat de egalitate în faţa unui adversar cu mult mai greu, care putea pune în dificultate pe oricare alt pugilist de clasă, Cotidis rămâne mai departe acelaş demn purtător al herminei albe, unul dintre cei puţini care îşi închină talentul în marea epocă de „dăscălire" a „mânjilor" a celor care doresc să se iniţieze în tainele „artei nobile"

Z. ST.

Prima etapă din returul Diviziei A

8 Februarie 1948

Dermata-A. S. Armata
Unirea MAI-Ciocanu
Libertatea-CFR-Tim.
Jiul-„U"
CFR Cluj-ITA
CSMM-FC Ploeşti
CFR B-RATA
Juventus-Oţelul

C.F.R.-iştii ieşeni au făcut un cross de 12 km.

In cursul zilei de Luni, jucătorii CFR-ului au făcut un cross de 12 km. sub conducerea lui Csillag. Traseul a fost: Atel. C.F.R.-Repedea şi retur.

Un mare concurs de şah organizat de A.S. Marathon

Asociaţia polisportivă Marathon organizează pentru ziua de 15 Februarie a.c. un mare concurs de şah la care pot participa toţi amatorii.

Concursul va fi dotat cu o cupă care se va numi „Cupa Republicii Populare Române 1948" precum şi cu mai multe plachete, diplome şi cărţi.

Inscrierile continuă în fiecare zi la sediul grupării Marathon, la d. Baral.

Informaţii artistice

„Problema germană"

se numeşte cartea recent apărută a d-lui A. C. Constantinescu.

Cartea aceasta este un preţios îndreptar pentru acei care vor să se orienteze în labirintul politicei mondiale şi care vor să înţeleagă dedesubturile care au străjuit la hotărîrea lui Marshall de a rupe conversaţiile duse la Londra a celor patru miniştri de externe.

Laszlo Lonogy

In Bucureşti se află în momentul de faţă cunoscutul dirijor maghiar Laszlo Lonogy care va dirija o serie de concerte cu orchestra Filarmonica cu un program de muzică vieneză (Schubert, Mozart, Strauss).

Dl. Hary Brauner

semnează în unul din ultimele numere ale revistei „Flacăra" un articol intitulat „Regele, dinastia şi ţăranii" în care ne arată cât de viu este folclorul. Cu toate asupririle vremurilor s'au putut trasmite melodii în care se vede clar părerea ţăranilor români despre situaţia Hohenzollernilor.

Protestul ţăranilor împotriva monarhiei este viu reflectat în folclorul nostru.

Filarmonica Moldova

Programul de Duminică al Filarmonicei Moldova cuprinde ca solist pe tânărul şi talentatul violonist Ion Voicu, care va interpreta concertul de Mendelsohn sub bagheta d-lui Artur Zahareanu.

Se ştie că dl. Ion Voicu s'a reîntors recent dintr'un turneu muzical făcut în Jugoslavia împreună cu pianistul Virgil Gheorghiu.

„Dor nestins"

filmul de săptămâna aceasta este caracteristic întregii producţii de filme americane.

Actori de bună calitate ca Bette Davis, Paul Henried şi Claude Rains, sunt sacrificaţi unui scenariu lacrimogen şi fără viaţă şi capriciilor unui regisor slab inspirat.

Dirijorii

Dl. Antonin Ciolan dirijează concertul de săptămâna aceasta al orchestrei Radio din Bucureşti având ca solistă pe d-ra Rodica Soutzo din Iaşi. Concertul va fi retransmis la Radio.

In acest timp dirijorul George Georgescu din Bucureşti va dirija o serie de concerte la Milano.

Teatrul Armatei

din Bucureşti se va redeschide în cursul lunei Februarie cu puternica piesă istorică „Viaţa în citadelă" de Iacobsohn.

Piesa care tratează problemele de adaptare ale intelectualilor la viaţa nouă se joacă în traducerea d-lui Horia Deleanu şi în direcţia de scenă a d-lui Ion Aurel Maican.

Piesa a fost distinsă cu „Premiul Stalin 1947".

Premieră

Sâmbătă seară are loc noua premieră a Teatrului Naţional „Sabotaj la B. W. 1" de Corneliu Axinte cu o distribuţie şi o montare deosebită.

A.R.L.U.S. Secţia ingineri

Conferinţa d-lui Ing. T. Gâţu

In cadrul secţiei ingineri a avut loc Joi 27 Ianuarie 1948 conferinţa d-lui *Teodor Gâţu* despre *„Ajutorul economic acordat Romăniei de URSS"*.

Conferenţiarul a început prin a arăta situaţia relaţiilor economice în perioada premergătoare primului război mondial, trecând apoi la examinarea datelor referitoare la înlesnirile făcute de URSS, în cadrul aplicării armistiţiului şi în cadrul celor două acorduri economice.

Pentru economia noastră naţională, ajutorul acordat de URSS a însemnat un puternic sprijin, realizându-se o economie bugetară pe anul 1946 1947 de 2151 miliarde lei. Au fost importate 65.814 tone cocs, 98.000 tone minereu de fer, 5242 tone cărămizi refractare şi magnezită.

In afară de acestea URSS a mai acordat şi ajutoare în cereale pentru a se face faţă nevoilor inerente în urma secetei. S'au importat apoi 7000 tone bumbac, dându-se de lucru la 390 ţesături, 240 fabrici tricotage şi 120 fabrici aţă.

In fine, fără materiile prime sosite din U. R. S. S. în baza acordurior economice industria ţării noastre ar fi fost ameninţată să închidă porţile.

Industria agricolă a fost şi ea puternic sprijinită prin importul a 465 tractoare şi alte maşini agricole. Iar în cursul anului 1947, U.R.S.S. ne-a acordat un împrumut de 400 mii tone cereale, fără de care era periclitată însăşi viaţa şi sănătatea noastră.

Deşi n'am reuşit a ne achita la timp de obligaţiunile stipulate, totuşi spiritul de largă şi înţelegătoare prietenie şi colaborare n'a întârziat a se manifesta. Neîndeplinirea la termen a unor obligaţiuni din partea noastră, n'a oprit importul materiilor prime sovietice. Uniunea Sovietică arătând o largă solicitudine, fiind convinsă că eforturile noastre sunt loiale şi că industria noastră pusă în funcţiune trebue să fie alimentată pentru a se mări producţia şi prin aceasta să acoperim datoriile contractate.

Dacă în aceste momente grele de refacere şi de reconstrucţie proprie, Uniunea Sovietică a putut să ne vină totuşi efectiv în ajutor, atunci speranţele noastre sunt şi mai mari pentru viitor.

Dar pentru deplina realizare a acestor deziderate în viitor, trebue să ne strângem rândurile spre a fi la înălţimea tehnicei şi realizărilor din URSS şi mai ales la înălţimea înţelegerii ce o manifestă marele nostru aliat faţă de noi.

Un protest binevenit

— Urmare din pag. I-a —

interesează de fabrică şi chiar când depun eforturi care depăşesc sarcinile lor, le fac pentru dânşii. Cu cât fabrica e mai bine condusă, cu atât produce mai mult şi cu atât beneficiul e mai mare. Pentru ce tantieme?

Când patronul fabricii îşi votează tantieme atât de copioase înseamnă că renunţă la dividende care i se par lui un fel de cioară în par. Inseamnă că devreme ce îşi scoate profitul în mod anticipat şi fără bătaie de cap, el nu mai depune nici un efort pentru progresul fabricii. Inseamnă că el e liber să manevreze chiar contra intereselor întreprinderii, aşa după cum manevrează administratorii bucureşteni ai Ţesăturei-Iaşi, ca să demonstreze că nu e de nici un folos interesul pe care-l depun lucrătorii pentru mărirea producţiei.

Protestul funcţionarilor filaturei din Dâmboviţa dovedeşte că semnatarii lui au înţeles jocul patronilor şi fără să le conteste dreptul la profit, ei îi chiamă să depue efort efectiv alături de salariaţi pentru mărirea producţiei şi ieftenirea mărfurilor. Tantiemele trebue să dispară din terminologia administrativă a întreprinderilor.

Ele amintesc de jilţuri şi uşi capitonate cu lână şi piele destinate să ascundă comploturi împotriva salariilor muncitorilor şi a timpului lor de muncă, amintesc de sinecure şi participări la interese acordate deputaţilor, senatorilor şi chiar miniştrilor istorici pentru aportul oficial adus întreprinderii, amintesc de venituri suplimentare unor oameni care se scaldă în lene, lux şi desfrâu. Şi mai ales de acestea aduc aminte. Poporul are interes ca beneficiarii veniturilor ce trec peste mediul venitului obţinut de un producător efectiv să fie cât mai puţini.

Asemenea venituri merită să le aibă cei ce depun o muncă extraordinar de grea, cei ce inventează pentru binele public, cei ce produc în plus, cei ce ocupă funcţiuni care comportă cheltuieli de studii, de reprezentare, de deplasare etc. Asemenea oameni nu produc pierderi mediului social, ei îl îmbogăţesc. Nu tot astfel se pune chestiunea celor ce profitând de prezenţa lor alături de casa de bani îşi votează privelegii tantiemare nemeritate şi după cum bine au apreciat semnatarii protestului, scumpesc producţia.

Cu cât vor fi mai puţini asemenea beneficiari, cu atât mai bine. Până şi plaţa va resimţi lipsa lor. Vor fi mai puţini consumatori de... gâini şi deci acestea se vor ieftini.

TOATE Cooperativele vor avea şi raioane de farmacie

In prezent se studiază înfiinţarea unor noui raioane la cooperativele existente.

Astfel, toate cooperativele din Capitală vor avea secţii speciale farmaceutice care vor fi conduse de farmaciştii care îşi închid magazinele exploatate până în prezent.

Măsura este studiată actualmente de Colegiul farmaceutic, care va întocmi un proect în acest sens, pe care îl va prezenta în curând ministerului Sănătăţii spre aprobare.

O nouă orientare a culturii

— Urmare din pag. I-a

vechea tradiţie academică, era un privilegiu al clasei suprapuse. Realizările ştiinţifice slujeau la multiplicarea posibilităţilor de exploatare capitalistă. Iar uneori erau folosite ca perfecţiuni de ucidere în războaie.

Ne trebue astăzi o nouă întrebuinţare a ştiinţei şi o nouă direcţie de activitate a savanţilor şi specialiştilor.

Ne trebue o ştiinţă care să pue la dispoziţia întregului popor mijloacele de luptă cu adversităţile naturii şi condiţiile îmbunătăţirii traiului omenesc. Şi ne trebue o ştiinţă care să-şi concentreze pătrunderea şi inventivitatea pentru scopuri paşnice, sprijinind eforturile spre o întocmire socială mai dreaptă.

Asemenea orientări se cer intelectualităţii noastre, se cer Academiei şi oricărui for cultural de pretutindeni. Şi spre asemenea orientări a ridicat glasul autorizat, savantul Prof. Dr. Parhon, invitând Academia să modifice tradiţia unei culturi a mercenarismului şi a privilegiilor nejustificate.

Interviewul acordat de dl. A. S. Paniuşkin

(Urmare din pag. I-a)

războiu una împotriva celeilalte ci au colaborat în timpul războiului.

Dacă două sisteme diferite au putut colabora în timp de război, dece n'ar putea colabora în timp de pace? Este dela sine înţeles că dacă va exista dorinţa de colaborare, colaborarea va fi întru totul posibilă între sisteme economice diferite. Din contră dacă nu există dorinţă de colaborare statul şi oamenii pot ajunge la conflict chiar dacă sistemele economice sunt identice". Astfel deosebirile de sisteme din ţările noastre nu constitue o piedică pentru îmbunătăţirea şi desvoltarea relaţiilor politice, economice şi culturale dintre ţările noastre.

INTREBARE: Aveţi de gând să acţionaţi în vederea extinderii comerţului între URSS şi USA. Ce anume mărfuri doreşte Uniunea Sovietică să primească din USA?

RASPUNS: In extinderea comerţului dintre URSS şi USA sunt interesante ambele noastre ţări. In ceeace priveşte Uniunea Sovietică, ea nu a refuzat niciodată să-şi lărgească comerţul cu USA în condiţiunile unei practici comerciale normale. Este ştiut că şi în USA există anumite cercuri care doresc să desvolte şi să întărească relaţiile comerciale cu Uniunea Sovietică. Totuşi, în prezent, în relaţiile comerciale cu URSS forurile diriguitoare comerciale din USA aplică măsuri cu caracter discriminatoriu, ceeace desigur nu numai că nu contribue la desvoltarea comerţului dintre ţările noastre, ci din contră duce la rezultate direct opuse.

INTREBARE: Cum poate USA să ajute Uniunii Sovietice în modul cel mai eficace la refacerea regiunilor distruse de război?

RASPUNS: După cum se ştie, Uniunea Sovietică are un plan cincinal de refacere şi desvoltare a economiei naţionale. Acest plan se bazează pe folosirea integrală a resurselor interne ale ţării. Poporul sovietic îndeplineşte cu succes acest plan, refăcând cu forţe proprii regiunile distruse de război. In acelaş timp, Uniunea Sovietică restabileşte şi desvoltă relaţiile sale comerciale cu alte ţări. Deaceea răspunsul la întrebarea Dvs. l-aţi putea găsi în normalizarea comerţului sovieto-american. Nu se poate să nu se remarce că îndeplinirea hotărârilor dela Ialta şi Potsdam în ceeace priveşte reparaţiile ar fi avut deasemenea o mare importanţă pozitivă.

INTREBARE: Speraţi să reluaţi în curând tratativele cu Departamentul de Stat în vederea reglementării chestiunii conturilor pentru livrările făcute Uniunii Sovietice de către USA potrivit legii landleasului?

RASPUNS: Se înţelege. Incă la 16 Decembrie, guvernul sovietic a prezentat printr'o notă verbală guvernului american propunerile sale concrete în vederea reglementării chestiunii conturilor pentru livrările făcute potrivit legii landleas-ului.

INTREBARE: Aveţi de gând în prezent sau într'un viitor apropiat să reluaţi tratativele dintre Uniunea Sovietică şi guvernul U. S. A. în ceeace priveşte acordarea către Uniunea Sovietică a unui împrumut de 1 miliard dolari?

RĂSPUNS: Nu, în împrejurările actuale nu am de gând să iau iniţiativa în această direcţie. Eu socot că împrumutul de care vorbiţi ar trebui privit ca un act normal de afaceri, în care sunt interesate amândouă ţările atât U. R. S. S. cât şi U. S. A. Unele cercuri americane privesc această chestiune dintr'un alt punct de vedere.

INTREBARE: Puteţi oare să ne spuneţi în calitate de reprezentant oficial al Uniunii Sovietice în Comisia Extremului Orient, care este părerea Dv. în privinţa felului cum Comisia a efectuat controlul asupra politicii aliaţilor faţă de Japonia?

RASPUNS: După cum se ştie cea mai importantă sarcină a Comisiei Extremului Orient o constituie prevenirea renaşterii unei Japonii militariste şi democratizarea acestei ţări. Totuşi, în această privinţă, situaţia nu poate fi considerată satisfăcătoare, fapt căreia trebuie să i se acorde o atenţie serioasă.

SE CAUTA

zilnic funcţionari şi funcţionare. Deci atât Dvs. cât şi copii Dvs., pot învăţa în foarte scurt timp şi convenabil fie DACTILOGRAFIA (maşina de scris), fie STENOGRAFIA, CONTABILITATEA CORESPONDENŢA, LUCRARI DE BIROU sau LIMBI STRAINE, ca Engleza. Rusa, Franceza, Germana.

Se eliberează DIPLOMĂ.

Se scrie, se copiază şi se TRADUCE orice acte, coresdondenţă, literatură, etc. în şi din toate limbile.

Se multiplică CURSURI pentru d-nii STUDENŢI în or câte exemplare la o maşină specială de multiplicat.

Inscrierea la orice oră din zi la: ŞCOALA DE STENODACTILOGRAFIE din strada MUZELOR Nr. 9 (vis-a-vis de Liceul Oltea Doamna).

Note pentru un istoric al relaţiilor studenţeşti româno-ruse

(Continuare din pagina I-a)

doar ca dr. Russel, refugiat pe pământ românesc de frica siguranţei ţariste a fost unul dintre fondatorii socialismului românesc. Şi nu ne-ar fi iertat dacă am uita că socialismul românesc în faza sa romantică a fost o mişcare intelectuală. Un alt student rus, moldovean după mamă, e vorba de Nicolai Zabca Petrovici — refugiat în Iaşi — reuşeşte chiar să înjghebe un cerc de studenţi români care-şi propuseseră să faciliteze transportul pentru Odesa a cărţilor, broşurilor şi ziarelor revoluţionare ruseşti tipărite în Apus. Dl. M. Roller, care a închinat o broşură acestui luptător democrat, considerat de către unii, ca primul nostru teoretician marxist—notează chiar numărul revistelor şi broşurilor expediate de acest grup. D-sa nu ne spune însă nimic asupra componenţii grupului studenţesc respectiv, asupra felului cum era organizat şi a modului în care activa, nici asupra influenţei sale în massa studenţească. Sunt chestiuni care se cer studiate chiar de către cei care ar dori să facă un istoric al studenţimei române.

Faptul e de o mare însemnătate, căci nu e puţin lucru, că studenţii români şi-au dat aportul la crearea acelei stări de spirit care a dus la Revoluţia Socialistă.

Dar dovada simpatiei de care se bucurau studenţii ruşi în sânul studenţimii noastre îl constitue manifestaţia din 1880 care s'a soldat cu eliminarea din Universitatea ieşană a unui grup studenţesc în frunte cu I. Nadejde şi C. Mille.

Iata cum s'au petrecut lucrurile: Studenţii socialişti din Iaşi hotărîseră sărbătorirea celei de a zecea aniversări a Comunei din Paris. Evenimentul coincidea cu un atentat studenţesc împotriva ţarului. Sărbătorirea comunei s'a transformat astfel într'o caldă manifestaţie de simpatie pentru studenţii ruşi, pentru cauza popoarelor oprimate de ţarism, împotriva ţarului, a camarilei sale, a moşierilor şi capitaliştilor ruşi.

La Biblioteca Centrală a Universităţii se găseşte pledoaria lui I. Nădejde care este mai mult o pledoarie pentru socialism. Istoricii ar putea însă cerceta arhiva Universităţii şi descoperi în felul acesta publicului cât de puternice erau relaţiile dintre studenţimea celor două ţări. Noi n'am intenţionat decât să prezentăm publicului cititort studenţimii în deosebi, nişte note, nişte crâmpee din istoricul acestor relaţii. Revine istoricilor de profesie misiunea de a cerceta ştiinţific şi amănunţit problema.

Aceasta cu atât mai mult cu cât aceste relaţii sunt azi cultivate intens şi se bucură de sprijinul neprecupeţit al oficialităţii. Dar despre aceasta vom vorbi într'un viitor articol.

Citiţi „OPINIA"

Sâmbătă va avea loc la C. D. E

Comemorarea marelui artist Michoels

Sâmbătă 31 Ianuarie va avea loc la sediul Comitetului Democratic Evreesc din Iaşi, comemorarea marelui artist sovietic S. M. Michoels.

Despre personalitatea lui Michoels va vorbi dl. prof. I. Schvartz din Bacău.

Artist emerit al Uniunii Sovietice, Michoels a reuşit să fie cel mai autentic reprezentant al artei noui sovietice, ridicând-o la culmi neatinse de nici un alt artist în operele jucate în limba idiş. Conducător şi animator al Teatrului evreesc din Moscova, marele dispărut a creiat şi educat o pleiadă de artişti şi regisori care caşi el s'au pus cu trup şi suflet în slujba artei adresate poporului.

In timpul războiului pentru apărarea patriei a reuşit ca prin piesele şi rolurile create de el, să ridice moralul celor care luptau pentru ajungarea invadatorilor.

Pe lângă activitatea sa de creiator desfăşurată pe tărâm artistic, ca preşedinte al comitetului antifascist evreesc din Uniunea Sovietică, Michoels a dus o luptă dârză şi aprigă împotriva fascismului şi a continuatorilor lui. El a lansat acel apel, rămas celebru, către evreimea din lumea întreagă chemând-o la luptă împotriva tuturor rămăşiţelor fasciste.

Pentru activitatea sa deosebită dusă pe tărâm artistic, Michoels a fost proclamat laureat al premiului Stalin şi decorat cu ordinul Lenin.

Situaţia vânzărilor în ţară a produselor C.A.M.

F Ca o complectare la datele publicate zilele trecute, privitoare la vânzările de produse C.A.M., pe luna trecută, vom prezenta o situaţie mai detailată care a fost centralizată de către Direcţiunea generală de resort, asupra acestor vânzări în toată ţara.

Din această situaţie, rezultă că vânzările de ţigarete şi celelalte produse pe care le deţine CAM-ul în exploatare, s'a înregistrat în luna Decembrie 1947, o simţitoare urcare faţă de aceia din Noembrie 1947.

Astfel, în luna Decembrie 1947, Casa autonomă a monopolurilor a pus în vânzare o cantitate de 565.236.438 ţigarete fabricate din 469186612 kg. tutun, 1.008.924 ţigări de foi, preparate din 453.121 kg. tutun şi 166.659 kg. tutun în pachete. Incât, totalul fabricatelor din tutun s'a ridicat în acea lună la 640.376.734 ngr.

Deasemenea, s'a mai vândut în Decembrie 1947, o cantitate de 1.931.955 cărticele de foiţă şi 10.959.504 kg. sare, din care 8.220.959 kg. sare formali, 2.S00,785 kg. sare măcinată, 10.640 kg. sare de bucătărie şi 27.200 kg. sare buscă.

In aceiaşi perioadă s'a mai vândut în toată ţara o cantitate de 14.438.674 cutii de chibrituri.

Consumul e în creştere

Raportată la vânzarea produselor din tutun pe luna precedentă, constatăm că în Decembrie 1947, se înregistrează un plus de 54.578.407 kgr. sau procentual 8.52 la sută. Aceasta, datorită faptului că pe luna Decembrie — după cun am arătat — s'a vândut o cantitate de 640.376.734 kg. de produse de tutun, iar pe luna precedentă s'a vândut numai o cantitate de 585.798.327 kgr. din aceleaşi produse.

Valoarea produselor manufacturate C. A. M. puse în vânzare pe luna Decembrie 1947, se ridică la un total de 1.131.733.074 lei.

Ţinând seama de faptul, că în luna Noembrie 1947, din vânzarea produselor, fabricate din tutun, nu s'a realizat decât suma de 882.199.437 lei iar în vânzarea realizată în luna următoare a ajuns la 982.610.439 lei, se poate constata deci un plus de 101.411.002 lei sau procentual 10.31 la sută.

Aşa dar vânzarea produselor manufacturate C. A. M. înregistrează în fiecare lună, o creştere din ce în ce mai mare, fapt care contribuie efectiv la acoperirea nevoilor publice prin redevenţele ce sunt acordate Statului de către această regie.

Ameliorarea calităţii ţigărilor

Menţionăm că la creşterea consumului de produse fabricate din tutun au contribuit şi măsurile luate de către administraţia acestei regii de a ameliora calitatea fabricatelor ce le pune în vânzare.

Direcţiunea generală] C. A. M. a luat măsuri de a se continua această acţiune. După ce s'a schimbat ambalajul şi s'a ameliorat calitatea ţigaretelor „Carpaţi", s'a hotărît să se treacă la îmbunătăţirea calităţii şi la o altă ţigaretă mult cerută, care este „Mărăşeşti".

In acest mod se speră, că vânzarea acestor produse va înregistra în lunile următoare, o creştere din ce în ce mai accentuată.

Femei, factori poştali la Iaşi

In urma examenului de factori urbani care a avut loc la sediul Inspectoratului P. T.T. Iaşi, comisia de examinare formată din d-nii: inspector Frolov, diriginte Eugen Popovici şi Ieremia Vasiliu, delegat al Sindicatului P.T.T. au fost declaraţi aleşi următorii candidaţi în ordinea mediilor:

Iordăchescu Nicolaie 9,50, Lupu Elisabeta 9, Paulescu Emil 8,50, Aniculaiesei 8,50, Dunea Elena 8,50, Căldimandric 8,25, Rudi Alexandra 8, Filioreanu D. 8. Ciornei D. 8 şi Grierosu M. 7,75.

Numărul total al înscrişilor la concurs a fost de 42.

Imbunătăţiri în distribuirea poştei

Incepând din ziua de 1 Februarie vor lua fiinţă pe întreg cuprinsul judeţului Iaşi oficiile poştale comunale.

Până în prezent, corespondenţa poştală era distribuită la sate cu mari întârzieri. In special, primirea corespondenţei se făcea într'un mod extrem de defectuos. Nu exista un centru în care să fie depusă corespondenţa.

Numărul insuficient de factori rurali când şi când mai puteau trece pe la casele sătenilor pentru a ridica scrisorile sau cărţile poştale expediate de acectia.

Prin creiarea oficiilor comunale, întreaga corespondenţă va fi primită de casierul sau notarul comunei care la rândul său o va preda apoi factorilor rurali.

Este o îmbunătăţire destul de importantă adusă în această privinţă, pentru lumea satelor noastre.

*

Pentru a se veni efectiv în sprijinul populaţiei rurale, Organele P. T. T. au hotărât înfiinţarea de oficii postale în centrele săteşti mai populate.

Astfel, în judeţul Iaşi vor fi înfiinţate oficii poştale în satele: Voineşti, Belceşti şi Sârca.

Pe drumul reformei învăţământului

— Urmare din pag. I-a —

bul să existe un colţ de sănătate utilat cu săpun, apă şi prosop pentru higiena elevilor. In fiecare clasă va lua fiinţă câte un jurnal de perete al elevilor.

Frecvenţa şcolară

Invăţătorii vor trebui să dea tot interesul pentru menţinearea frecvenţei şcolare. In acest scop la sate se vor înfiinţa comitete cetăţeneşti care va avea grijă de frecvenţa şcolară.

Inspectorii vor face două feluri de inspecţii la şcoli, inopinante şi anunţate calificând pe învăţători după situaţie morală şi raporturile cu sătenii.

Interzicerea balurilor

Fiecare inspector şcolar de judeţ va avea în grijă o şcoală primară pe care o va transforma în şcoală model pe judeţ.

Circulara mai prevede interzicerea balurilor care au loc în localurile şcolilor. Sunt însă recomandate serbările cu caracter cultural.

Acţivitatea pedagogică

Pentru ridicarea nivelului tehnic şi profesional al învăţătorilor a luat naştere consiliul pedagogic judeţean. De asemeni se va pune accentul şi pe activitatea ceremilor culturale judeţene.

Un alt pnnct din circulară de mare interes îl constitue şi activitatea extraşcolară.

Terenurile şcoalelor

Intr'un ordin sosit recent de la Ministerul Educaţiei Naţionale se prevede că terenurile care aparţine şcolilor primare nu vor mai fi date în dijmă sau arendă, ci vor exploatate în regie proprie, iar cheltuielele de exploatare vor fi susţinute de comitetele şcolare şi de şcoli.

Terenurile vor fi cultivate subt supravegherea unui inginer agronom. Produsele vor fi vândute prin licitaţie publică şi vor alimenta cantinele şcolare. La cultivarea terenurilor vor contribui în mare măsură şi elevii şcoalei.

Din venit se prevede o cotă de 40 la sută care va fi distribuită astfel: 10 la sută pentru directorul şcoalii, 15 la sută pentru inginerul agronom şi învăţătorii şcoalei şi 15 la sută pentru elevi.

Chiriile

Pentru directorii care locuesc în localul şcoalei se va reţine direct din salar suma datorată peutru chirie. Aceste sume se vor vărsa la comitetele şcolare şi se vor oprii numai din leafa unuia din soţi în cazul când ambii sunt în învăţământ.

De asemene directorii de şcoale care au case proprii vor să se mute în casele respective.

Informaţii

Se aduce la cunoştiinţă la toţi deţinatorii de piei brute, uscate şi sarate, de: *bovine, cai, porci, ovine, câini şi epuri*, precum şi *seul* crud şi topit, ca pe baza deciziei Ministerului Industriei şi Comerţului Nr. 5132, publicat în Monitorul Oficial Nr. 261 din 11 Noembrie 1947, *sunt blocate*, la dispoziţia Ministerului Industriei şi Comerţului, Oficiul Industrial al Pielăriei.

Deţinatorii de piei şi seu din judeţul Iaşi, sunt obligaţi a preda imediat la *magazia Centrului de Colectare al Oficiului Industrial al Pielăriei din Iaşi în curtea Abatorului.* Pieile de iepuri se predau la magazia din str. I. C. Brateanu Nr. 19.

In acelaş timp atragem atenţia ultima oară, tăbăcarilor, blănarilor, curelasilor, cojocarilor, caciulariilor şi celor ce nu posed legitimaţii legale din partea Oficiului Industrial al Pielăriei din judeţul Iaşi, *să nu cumpere* piei şi seu în mod clandestin.

Infracţiunile la dispoziţiunile Deciziei de mai sus, se constată şi se pedepsesc conform legii pentru reprimarea speculei ilicite şi a sabotajului economic.

— Conservatorul de Muzică şi Artă Dramatică „George Enescu" din Iaşi, anunţă deschiderea cursurilor pe data de Marţi 3 Februarie 1948.

Solemnitatea deschiderii cursului liber Mercuri 4 Februarie 1948 orele 17.

— Se pune din nou în vedere celor interesaţi următoarele:

a) Patronii localurilor de consum public, care nu şi-au trimis personalul angajat în întreprinderile respective, cu actele dela Chestură, sunt invitaţi a se conforma de urgenţă, cunoscând că se acorda un ultim termen, până la 31 Ianuarie 1948, pentru verificarea actelor personalului.

b) Persoanele care au în serviciu lor, personal casnic (servitori) sunt obligaţi a-i prezenta la aceasta Chestură pentru verificarea actelor.

Cei ce nu se vor conforma, vor suferi rigorile legii; se acordă un ultim termen până la data de 5 Februarie 1948.

— Sprijiniţi opera de refacere şi asanare a oraşului nostru, Primiţi cu toată încrederea tichetele emise de Comandamentul Unic, fiind siguri că fiecare leu ce-l dăm contribue cu folos, în lupta ce o dăm în urmele trecutului.

Piaţa Unirei e primul pas făcut. urmează străpungerea ce va uni Piaţa Unirei-Ştefan cel Mare, înlăturarea dărămăturilor din întreg oraşul etc.

Sunt multe de făcut. Să ne unim forţele şi printr'un efort comun, vom învinge.

— Regionala Crucii Roşii Iaşi a distribuit importante cantităţi de vitamină D. (antirachitică la toate subfilialele). Intreaga cantitate va fi pusă la dispoziţia centrelor de lapte pentru a fi distribuită copiilor.

Totodată va fi pusă şi la dispoziţia studenţilor, un număr important de flacoane din vitamină D.

Modul de distribuire a vitaminei va fi indicat de către o comisie de medici specialişti.

DOCTOR
S. A. DAVID
Boli interne
şi de copii, boli de femei
Venerice, Sifilis
Blenoragia, vindecă radical în 9 ore (Penicilina)
Iaşi, str. Costache Negri (colţ Elena Doamna)
Cons. 8—12 dim. şi 2—9 seara

PIERDUT buletinul biroului populaţiei pe numele Ana Petres u Tg. Copou, str. Mareşal Averescu 12. Il declar nul.

Carnet poliţienesc

Locuinţa unui comerciant devalizată de femeia de serviciu

Brigada de cercetări şi investigaţii a chesturei de poliţie din localitate, se află pe urmele unei periculoase hoaţe numită Maria Ursu, autoarea a zeci de furturi comise în Iaşi. Ultima ei ispravă este devalizarea locuinţei cârciumarului Moisă Leizer din str. V. Alexandri 9, (vis-a-vis de poliţie).

Fiind angajată ca femeie de serviciu acum o lună, a reuşit să obţină încrederea stăpânilor.

Zilele trecute profitând de faptul că stăpânii ei se aflau la cinematograf, a dispărut luând cu ea toată îmbrăcămintea şi lingeria din casă.

Cu urmărirea şi arestarea hoaţei a fost delegat d. comisar C. Cârlescu.

Jefuit în plină zi

Un îndrăzneţ sistem de furt a fost adus la cunoştinţa poliţiei de către d. Iancu Heinrich, cizmar din str. I. C. Brătianu 125.

Acesta relatează că pe la orele 10 dim. şi-au făcut apariţia în atelierul său doi indivizi, însoţiţi de o doamnă bine îmbrăcată. „Doamna" şi-a arătat dorinţa de a comanda o pereche de pantofi, începând să se tocmească cu maistrul asupra preţului. Intre timp indivizii, foarte „curioşi" se uitau într'una la lucrurile din atelier. Până la urmă, înţelegându-se asupra preţului, doamna a plecat împreună cu indivizii, promiţând că va reveni peste o jumătate de oră, să dea un acont. Mai târziu, cizmarul a constatat cu surprindere că odată cu clienţii i-au dispărut două perechi de pantofi, paltonul şi un ceas ce se afla pe o masă.

D. comisar Axinte N. şeful circ. III poliţie, s'a pus în urmărirea îndrăzneţilor borfaşi.

Pungaş de buzunare arestat

In cursul zilei de eri, gardianul public Sofrone Mihai, a surprins în piaţa Halei pe individul Grigoraş Emil din str. Cercului 10, în timp ce încerca să sustragă un portmoneu cu bani din buzunarul d-nei Elizabeta Ciocoiu din str. Mârzescu 4. Condus la circ. IV poliţie, pungaşul şi-a recunoscut intenţiile şi pentru a fi absolvit de vină a scos din buzunar, un portmoneu cu diferite acte pe numele Ioan Ciucui din com. Tomeşti, zicând că le-a.. găsit. Deoarece hoţul este un vechiu client de al poliţiei, a fost reţinut pentru cercetări.

Sâmbătă 31 Ianuarie | în PALATUL JUSTIŢIEI | Sâmbătă 31 Ianuarie
Petreceţi o noapte ca'n basme la
Balul Magistraţilor
Costumat, necostumat, mascat şi nemascat.
Tombolă, Confetti, Cotillon, Surprize. Bufet excepţional asortat. Băuturi alese. Cafea Moca
DOUĂ JAZZ-uri din BUCUREŞTI
Se pot aranja mese şi tacâmuri cu anticipaţie

Dela P. N. P.

Marţi 27 Ianuarie a avut loc la sediul organizaţiei locale a Partidului Naţional Popular o şedinţă plenară prezidată de d'. prof. C. Balmuş preşedintele Regionalei Moldova. A conferenţiat d'. prof. *M. Papastopol* despre *Inceputurile socialismului în România.* D-sa a făcut o minuţioasă expunere a împrejurărilor în care au luat naştere primele nuclee socialiste din ţara noastră, a generoşilor avântaţi, a utopiştilor şi a sprijinitorilor mişcării socialiste române.

La discuţii au luat parte d-nii prof. Balmuş care a reproşat lipsa de dinamism a conferinţei d-lui Popostopol, preot Grădinaru, d'. Al. Triandif şi prof. C. Nicuţă, care clasându-l pe dl. Papastopol în grupa istoricilor „istoricizanţi", după expresia lui H. Berr, a făcut complectările menite să transforme datele prezentate de d-sa într'o expunere „*Socializantă*" explicând mai ales pentruce programul socialist anterior revoluţiei burgheze ne poate apărea astăzi drept un program liberal.

Am remarcat prezenţa d-lor prof. univ. N. I. Popa, S. Găină, Ciceron Iordăchescu, prof. M. Al. Foca, O. Gheorghiu, George Pascu, C. Călinescu, H. Mihăilescu, I. Stati I. Antohi, N. Barbu, d-nele prof. Popa, prof. M. Serghie, prof. Nicuţă, Gheorghiu, director Avram, Betty Leibovici, d-na Ioan, preot dr. Gheorghiţă, Lungeanu, Popescu etc.

*

In cadrul Partidului Naţional Popular a luat fiinţă o secţie universitară. Această secţie devenise necesară datorită marelui număr de membri ai corpului didactic universitar care activează în partid, preşedinte al noii secţii a fost desemnat d. prof. univ. N. I. Popa, iar ca secretar d. asist. univ. dr. C. Nicuţă.

Deasemenea biroul Partidului a decis înfiinţarea unei secţii pentru avocaţi. Conducătorii acestei secţii nu au fost încă desemnaţi.

*

In cadrul şedinţei plenare de Marţi 3 Februarie vor vorbi dl. Aurel I. Loghin despre „Lupta pentru pace".

Ştiri din Vaslui

Inaugurarea localului Asociaţiei generale a Voluntarilor români din războiul antifascist filiala Vaslui

Intr'un frumos cadru festiv, a avut loc Duminica trecută inaugurarea localului Asociaţiei Generale a Voluntarilor Români din Rasboiul Antifascist (AGVRRA) filiala la Vaslui, la care au participat aproape 200 membri din oraş şi judeţ.

Solemnitatea a fost deschisă de d. lt-col. rez. Aurelian Groparu.

D. slt. Ura Grünberg a vorbit despre „Crearea şi importanţa Asociaţiilor de voluntari antifascişti", viu aplaudat de asistenţă.

D. cpt. R...şeanu a tratat subiectul „Abolirea monarhiei şi Republica Populara Română", care a fost deseori întrerupt de ovaţiile călduroase ale celor prezenţi.

D. lt.-col. în rezervă Aurelian Groparu a trasat sarcinile voluntarilor antifascişti în urma ultimelor evenimente internaţionale şi interne pentru întărirea şi propăşirea republicii noastre populare.

In urmă a luat cuvântul d. lt. Agapie vorbind despre recensământ.

Apoi d. lt. Mardare a cetit darea de seamă şi a expus sarcinile filialei, după care a urmat alegerea noului comitet de conducere în persoana următorilor:

Lt. col. rez. Aurelian Groparu, luptător din brigazile internaţionale din Spania, Franţa şi URSS. preşedinte, lt. Dumitru Mardare, vicepreşedinte, plutonier major Bahareanu, secretari secţia cadre şi documentare slt. rez. Ura Grünberg; secţia judiciară: lt. rez. Agapie; secţia ad-tivă plut. Maxim. Membri in comitet: lt. col. Vintilă, confesorul Garnizoanei: lt. rez. Siragiu, cpt. rez. Lavric şi slt. rez. Azoiţei.

Voluntarii antfascişti şi-au luat angajamentul de a duce la bun sfarşit lupta pentru democraţie şi consolidarea RPR, după care solemnitatea s'a terminat într'o atmosferă plină de entuziasm.

S. F.

Economice

La S.G.G.E. a fost pus la punct un aparat pentru aprinderea şi stingerea automată a lămpilor publice, dela camera de comandă a uzinelor.

*

Dela restricţiile prevăzute de decizia pentru reglementarea autorizaţiilor de căruşie publica se exceptează transporturile de fructe, zarzavaturi, păsări, ouă, carne, grăsime, lapte şi derivatele laptelui.

DOCTOR
IOAN GASPAR
Directorul Sanat. Bârnova
Specializat în
BOLI DE PIEPT
LA PARIS
Consultă în fiecare Joi intre orele 10-1 dim. şi 5-8 după amează în str. Buna Vestire Nr. 8 etaj 1
RAZEX

PIERDUT cartea chitanţă pe numele Aizic Herş str. Socola 55. O declar nulă.

Intensificarea acţiunei de colectare a cerealelor

— Măsuri pentru distribuirea produselor industriale la sate —

La INCOOP a avut loc o importanta conferinţă prezidată de d. Preşedinte V. Duşa la care au luat parte pe lângă conducătorii INCOOP-ului şi 61 delegaţi ce urmează a fi trimişi pe lângă federale.

Misiunea acestor delegaţi este de a examina activitatea federalelor şi de a lua pe teren o serie de măsuri care să le ajute în munca ce o au de îndeplinit.

D. M. Cohn, Directorul Diviziei Economice, făcând un scurt expozeu asupra sarcinilor ce incubă acestor delegaţi şi mişcarii cooperatiste în general a accentuat mai ales asupra următoarelor:

— O intensificare a acţiunei de colectare a cerealelor.

— Accelerarea distribuirii produselor industriale către massele ţărăneşti şi remiterea sumelor rezultate din vânzare.

In acţiunea lor delegaţii I.N.C.-ului vor fi sprijiniţi de organele administrative controlului economic, Ministerului de Finanţe B.N.R. precum şi de organizaţiile politice şi sindicale.

Delegaţii sunt împuterniciţi de a lua orice măsură în legătură cu bunul mers al unităţilor cooperative.

Trimiterea acestor delegaţi pe lângă federale face parte din acţiunea conducerii INCOP-ului de a face ca mişcarea cooperatistă să slujească într'adevăr intereselor masselor largi a celor ce muncesc dela sate şi oraşe.

Filarmonica de Stat „Moldova" — Sala Teatrului Naţional
Duminică 1 Februarie 1948, orele 11 dimineaţa
Concert simfonic Extraordinar
Conducerea muzicală, Maestrul Artur Zahareanu
Director al orchestrei simfonice a Sindicatului Artiştilor din Bucureşti
Solist. ION VOICU laureat al concursului internaţional de vioară dela Geneva
PROGRAM
WEBER: Uvertura Euryanthe *F. MENDELSOHN-Bartholdi* concert pentru vioara şi orchestră *EM. ELENESCU:* Rapsodia Română pentru vioară şi orchestră *CEAIKOVSKY: Simfonia 5-a* în mi minor Prezentarea program. prof. *C. Georgescu*
Biletele la Ag. „Barasch" Preţurile locurilor lei 80, 60, 50, 40. Intrarea publicului în timpul concertului este interzisă

ULTIMA ORA

Inundații extraordinare în Spania

Orașe și sate cuprinse de apă

SEVILLA 30. — Revărsarea fluviului Guadalquivir și a tuturor afluenților săi, a provocat foarte grave inundații în regiunile Sevilla, Jean și Cordoba.

Apele au întrerupt circulația pe toate căile de comunicații, izolând astfel numeroase sate. Câmpiile sunt inundate. Pierderile sunt foarte mari.

Șapte cartiere din Sevilla sunt complect inundate, nivelul apelor ajungând în unele locuri până la înălțimea etajului doi.

Această năprasnică revărsare a fluviului ia proporții îngrijorătoare și amenință viața a numeroase persoane. Majoritatea populației s'a refugiat în podurile și pe acoperișurile caselor, așteptând ajutoare. Clădirile ziarului „SEVILLA" și ale teatrului COLYSE sunt sub apă. Primăria a răspândit afișe prin care locuitorii din anumite cartiere sunt sfătuiți să evacueze imediat locuințele lor.

Crima sadică a unei fete din Brașov

Ea și-a zidit de viu fratele

BUCUREȘTI 30. — Din Brașov vine o știre care ține mai mult de domeniul fantasticului. Știrea anunță că prin prăbușirea unui perete s'a descoperit scheletul unui bărbat cam de vreo 23 ani care fusese zidit în acest perete.

Ancheta care s'a făcut cu această ocazie e dat la iveală o tragedie care s'a întâmplat în 1929, deci acum 19 ani.

O tânără din localitate, pe nume Ana Șimoș, nutrea o dragoste vinovată față de fratele ei Ioan Șimoș, iar când la un moment dat ea a aflat că fratele ei dorește să se însoare cu o prietenă de a ei, într'un acces de gelozie nebună și-a adormit fratele cu un norcotic și l'a îngropat de viu într'un perete.

Dispariția de acum 19 ani a lui Ivan Șimos, care produsese uimire la timpul ei, a fost astăzi lămurită prin prăbușirea zidului.

Cazul a stârnit mare vâlvă la Brașov.

IMPORTANTELE PREFACERI politice interne

— Pregătirea alegerilor pentru Constituantă
— Alcătuirea partidului muncitoresc român

După cum anunță confratele „Adevărul", data de 10 Februar pare a fi deosebit de interesantă pentru ultima sesiune a actualului parlament.

La acea dată partidul unic muncitoresc va fi înfăptuit și înainte de a se păși în campania electorală pentru alegerea Constituantei, va fi realizată și unificarea partidelor țărănești.

După dizolvarea actualului parlament, alegerile pentru Adunarea Națională care va da țării noua Constituție, nu vor avea loc înainte de 30 zile dela citirea decretului de dizolvare.

Vom avea astfel campania electorală într'un termen destul de apropiat.

La timp se vor fixa amănuntele asupra condițiilor depunerii candidaturilor de către partidele reprezentate astăzi în Cameră.

Pregătirile pentru înfăptuirea partidului unic muncitoresc au intrat în faza finală.

După alegerea delegaților la congresul dela 7 și 8 Februarie, urmează acum ultima operație: desemnarea comitetelor județene ale partidului unificat.

Până Sâmbăta viitoare aceste comitete vor fi desemnate.

In ce privește titulatura partidului unificat, prin statutul ce va fi supus aprobării congresului, el va fi denumit „Partidul Muncitoresc Român" (P.M.R.)

Congresul dela 7 și 8 Febr. va alege comiletul central, secretarul general și secretariatul partidului. Totodată va fi unificată și presa celor două partide.

Fe lângă „Scânteia", ziarul „Libertatea" va deveni organul de după amiază al „Partidului Muncitoresc Român".

*

După delegații străini care sunt anunțați până acum, fiind vorba de secretarii generali ai partidelor muncitorești din câteva țări, congresul dela 7 și 8 Februarie va avea caracterul unei manifestări politice cu ecou internațional, — partidul comunist român fiind printre primele din lume care realizează unificarea cu partidul social-democrat.

Sancțiuni pentru pierderea simulată a registrelor comerciale

BUCUREȘTI 30. — In legătură cu aplicarea sancțiunilor penale pentru neținerea sau pierdorea registrelor comerciale „Argus" face următoarele precizări:

„Pierderile de registre comerciale se pedepsesc prin aplicarea legii sabotajului, numai dacă ele s'au petrecut după data de 29 Decembrie 1947, și dacă nu se dovedește că registrele sau actele justificative au fost distruse sau pierdute în împrejurări independeate de voința contribuabilului.

Ministerul Finanțelor consideră că pentru oricine și-a pierdut registrele comerciale există prezumția unei pierderi camuflate destinate acoperirii fraudelor fiscale. Deaceia contribuabilul interesat trebue să facă dovada că distrugerea sau pierderea se datorește unor cauze fortuite, cari pot fi apreciate numai de către Parchet, nici ehiar de organele fiscale".

Ovăz pentru însămânțări în județul Iași

Pentru nevoile de însămânțări ale județului Iași, Ministerul Industriei și Comerțului a repartizat o cantitate de 700 tone ovăz, după cum urmează:

142 tone din jud. Ciuc, 140 tone din jud. Baia, 40 tone din jud. Rădăuți, 218 tone din jud. Suceava, 150 tone jud. Vaslui și 10 tone din colectările efectuate în regiunea Iași.

Oficiul Economic Județean a luat contact cu Federala Iași și Camera de Agricultură pentru organizarea primirii ovăzului repartizat.

Distribuirea ovăzului pentru campania de primăvară se va face prin Camera Agricolă după normele primite dela Ministerul Agriculturii și Domeniilor.

Altă serie de comercianți ieșeni inculpați pentru sabotaj

D. Judecător Pohonțu magistrat delegat la Serviciul jud. de Control economic, a dispus trimiterea în judecata Instanței de sabotaj a următorilor infractori:

Meer Goldner, coproprietar la fabrica „Țesătura Populară" din str. Sf. Andrei 10 pentru faptul că a refuzat să ridice tranșa de bumbac, Israel Avram comerciant din str. I. C. Brătianu pentru neetichetare de prețuri la mărfurile expuse:

H. Schvartz comerciant Socolo 76 pentru că n'a făcut declarație sinceră de stoc.

Faingold Pascu din str. Nicolina 1 și Aba Simon din str. Palat 6, surprinși în timp ce transportau o mare cantitate de făină patiserie:

Paviș Gherș din str. Smârdan 81 găsit în piața Halei traficând o mare cantitate de săpun.

Citiți „OPINIA"

Universitare

D. prof. Jean Livescu a fost numit Președintele Centrului Universitar Iași pe baza noilei legi a asistenței universitare.

D. prof. univ. Ion Creangă a fost numit președintele Oficiului Politehnicei.

D. Grigore Botez a fost numit director al centrului universitar Iași; iar d-na Viorica Botez directoar al Oficiului Universitar Iași.

Citiți OPINIA

Incepând de azi, Vineri

Toți locuitorii orașului Iași care vor să execute prestația cu brațele sau mijloace de transport, sunt obligați să depună cereri la Serviciul de Constatare al Primăriei

Serviciul Constatare de pe lângă Primăria Municipiului Iași, aduce la cunoștința cetățenilor următoarele:

In conf. cu art. 6 și 14 din legea No. 170 | 1945 cu privire la organizarea și executarea prestației, pe exercițiul financiar 1948 | 49, toți locuitorii acestui Municipiu în vârstă dela 21 până la 60 ani care doresc să execute prestația cu brațele și mijloace de transport, să se prezinte cu începere de azi Vineri 30 Ianuarie 1948 la Serviciul Constatare pentru a depune declarații în acest sens.

Conform art. 14 din legea prestației acei care nu vor depune declarații în termen sau vor depune declarații nesincere, vor fi sancționati cu amendă până la de 3 ori prețul de răscumpărare a prestației în natură.

Noi țigarete vor fi puse în vânzare

Casa Autonomă a Monopolurilor, în ultima ședință a hotărât să se fabrice și să se pună în vânzare noui sorturi de țigarete, scoțându-se din consum unele din țigaretele existente astăzi. Noule țigarete ce vor fi puse în vânzare vor fi puse în vânzare vor avea următoarele mărci: România, Repblicane și Dunărea.

Mari avantaje pentru Polonia din acordul economic polono-sovietic

VARȘOVIA 30—Delegația poloneză care a încheiat acordul comercial cu Uniunea Sovietică, s'a întors eri în țară.

Premierul polonez a declarat că recentul acord economic încheiat cu U.R.S.S. care prevede un schimb de bunuri în valoare de un 1 miliard de dolari și tot odată un credit acordat Poloniei în valoare de 450 milioane dolari, va contribui la dezvoltarea industrială a Poloniei și deci la complecta ei independență.

Jocurile olimpice

BERNA 30. — Astăzi au început în Elveția la St. Moritz, jocurile olimpice de iarnă.

Dr. L. Făinaru
Medic de Spital
Boli Interne—Boli de Femei
Venerice - Sifilis
Tratament cu Penicilină
IAȘI, STR. ANAST. PANU Nr. 40
Cons. 8—11 și 3—8

Turneul Muzical al Teatrului „SAVOY"
TEATRUL NAȚIONAL
MARȚI 3 FEBRUARIE 1948
Matineu ora 4 Seara ora 8
sosesc irezistibilii
ELENA BURMAZ, G. TRESTIAN, I. ANTONESCU și DAN DEMETRESCU
în cea mai veselă farsă muzicală
BAEȚII VESELI
3 ACTE DE GEORGES FEYDEAU
cu PAULA GEORGESCU—FLORICA TRESTIAN — RETTA GEORGESCU—HORIA CĂCIULESCU—BORIS GAVRITZKI—COSTEL ZAHARIA—C. SARBU, E. MOCANU, I. CHERECHEȘ, A. BADESCU ȘI TANTZI GRIGORIU. — Biletele la Barasch — Lăpușneanu 20.

I. K. U. F.
—IAȘI—
Duminică 1 Febr. orele 5 d.a.
în sala C. D. E. din Str. Ștefan cel Mare va vea loc COMEMORAREA marelui artist evreu sovietic
S. M. Michoels
laureat al premiului Stalin, fost președinte al Comitetului Antifascist Evreesc din U. R. S. S.
Vor vorbi d-nii prof. IȚIC SCHVARTZ-Bacău și G. VESTLER-Iași despre:
Viața și creațiile marelui artiat evreu luptător pentru progres și libertate
INTRAREA LIBERĂ

Inlesniri fiscale pentru meseriași

BUCUREȘTI 30. — Pentru a veni în ajutorul micilor meseriași, Ministerul de finanțe a dispus ca meseriași care sunt impuși la un venit mai mic de 300.000 lei anual, să fie scutiți de majorările de 30 și 10 la sută pentru ținerea neregulată a registrelor.

Deasemeni Ministerul de Finanțe a dat dispoziții Administrațiilor Financiare, ca în caz de neplată să nu se mai ridice uneltele și materialele meseriașilor, ci să le sechestreze lăsându-le pe loc.

Americanizarea Franței

Jaf extraordinar la Paris

PARIS 30.— France Presse transmite:

Azi dimineață, nu departe de gara Lyon din Paris, indivizi înarmați au atacat o camionetă ce ieșea din clădirea căii ferate metropolitane și au reușit să jefuiască suma de 2 milioane franci, pe care îi transporta această camionetă.

Ei au fugit apoi cu ajutorul a două automobile.

Aprovizionarea armatei

Retragerea cartelelor individuale

Ministerul Industriei și Comerțului au făcut cunoscut Oficiului Economic Județean să procedeze imediat la strângerea cartelelor de alimente trimestriale și de îmbrăcăminte eliberate ofițerilor, subofițerilor și maiștrilor militari din garnizoana Iași.

Acesta, întrucât aprovizionarea armatei se face dela 1 Ianuarie 1948 de către Ministerul Apărării Naționale.

Cartelele se vor retrage pe unități și vor fi depuse Oficiului Economic prin încheere de procese verbale și pe bază de tabele nominale.

Cartele urmează să fie trimise la București până la data de 15 Februarie 1948.

ORA 12

ATENTAT împotriva unui diplomat francez

ROMA 30. — Consulul francez din Milano a fost împușcat eri. Consulul a fost numai rănit; în schimb a fost ucisă o persoană din anturajul diplomatului francez.

Criminalul poate fi un nebun.

Distribuirea uleiului pe Februar

BUCUREȘTI 30—INCOP-ul a repartizat tuturor Federalelor din țară cotele de ulei pentru rațiile pe luna Februarie.

In câteva zile va începe distribuirea uleiului.

REDUCERI LA TRANSPORTURILE postale

BUCUREȘTI 30. — P. T. T. anunță mari reduceri la tarifele transporturilor poștale.

Aceste tarife au suferit la coletele poștale reduceri ce merg până la 50 la sută.